Redacția și administrația: str. Vasile Conta nr. 16, tel. 11.10.05, interurban 72 și 286. Telex sportrom buc. 180.

PROLETARI DIN TOATE ȚĂRILE, UNIȚI-VĂ!

sportul

4 pagini 30 bani

Anul XXIV—Nr. 352 (5786) ZIAR AL CONSILIULUI NAȚIONAL PENTRU EDUCAȚIE FIZICĂ ȘI SPORT Vineri 1 noiembrie 1968

APLAUZE ȘI FLORI PENTRU OLIMPICII NOȘTRI!

Olimpicii răspund entuziaștelor ovații ale nenumăraților admiratori care i-au întîmpinat ieri după amiază la sosirea pe aeroportul Băneasa. A fost o caldă manifestație adresată celor ce s-au străduit și au reușit să reprezinte cu cinste sportul românesc la Ciudad de Mexico.

★ ★

Moment emoționant: din aeronava TAROM coboară — întîmpinați cu flori și aplauze — olimpicii!

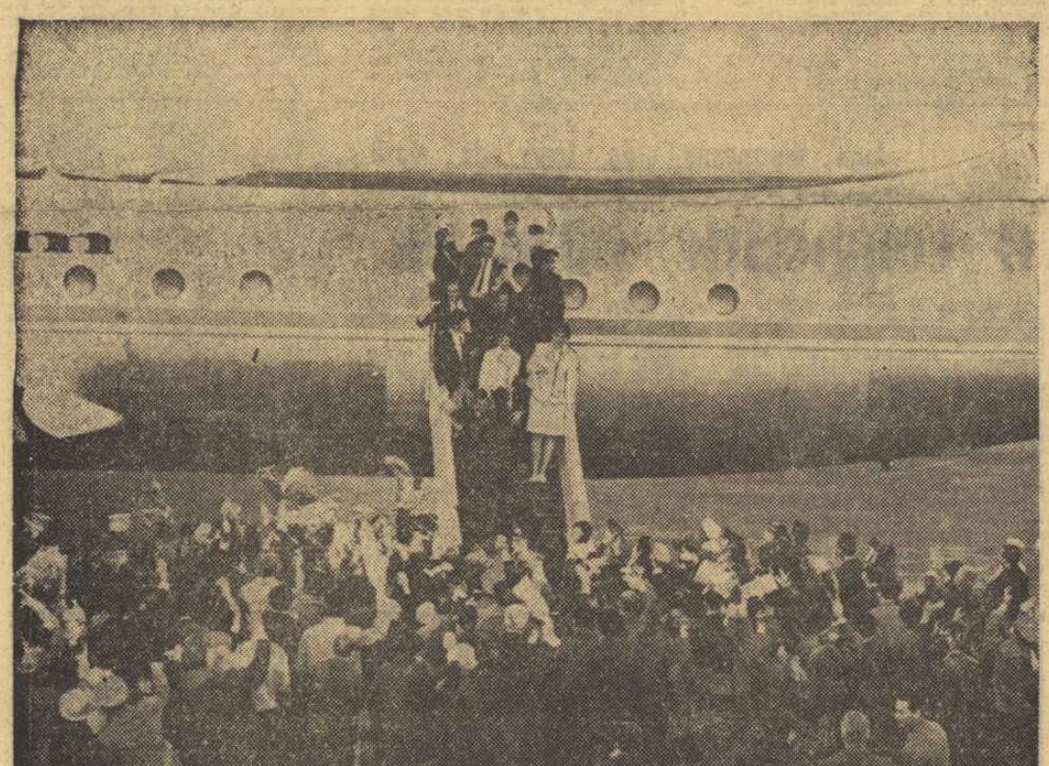

Ieri a fost o zi de toamnă generoasă, cu soare mult și cer ca sineala. A fost o zi plăcută, parfumată de aromele roadelor anotimpului. Buna dispoziție creată de atmosfera autumnală, s-a transformat spre sfîrșitul zilei în bucurie, în entuziasm pentru toți cei ce iubesc sportul, pentru toți cei ce au fost cu gîndul și cu inima alături de olimpicii noștri în marea confruntare din îndepărtatul Mexic. Spre aeroportul internațional Băneasa s-au îndreptat nenumărați pasionați ai atletismului și scrimei, ai boxului și luptelor, ai caiacului și canoei, ai disciplinelor care alcătuiesc, împreună, marea familie a sportului. Freamătul și-a atins apogeul la ora 16,50 cînd aeronava TAROM, purtînd însemnele YR/IML, a aterizat pe pista de beton în uralele celor prezenți.

Pe olimpicii, care în Mexic au adăugat noi și strălucitoare galoane sportului românesc, îi așteptau reprezentanți ai Consiliului Național pentru Educație Fizică și Sport, ai unor organe și organizații obștești și de stat, ai federațiilor și cluburilor sportive, rude și prieteni, admiratori ai marilor noștri campioni, ziariști. Momentul mult așteptat a sosit. În atmosfera de entuziasm general, în aplauzele celor veniți să-i întîmpine, au coborît din avion surizători, fericiți, cei ce ne-au adus din Mexic 15 medalii de aur, argint și bronz, cei ce au înscris în nemuritoarea carte a sportului o pagină glorioasă. Lia Manoliu, Viorica Viscopoleanu, Ionel Drîmbă, Ivan Patzaichin, Serghei Covaliov, purtînd atît de simbolicul și prețios trofeu al Olimpiadei — ramura de măslin a învingătorului, ceilalți sportivi care au contribuit la strălucita performanță a sportului nostru sînt îmbrățișați și felicitați pentru comportarea și performanțele lor!

Îi avem, așadar, din nou în mijlocul nostru. Le vom asculta destăinuirile, le vom citi impresiile, vom consemna tot ce poate intra în patrimoniul sportului nostru. Dar, mai înainte de toate, să ne unim glasul cu toți acei care în neuitatele zile ale Olimpiadei mexicane au exclamat de nenumărate ori:

BRAVO, DRAGII NOȘTRI! DIN INIMĂ BRAVO!

OLIMPIADA DIN MEXIC A DEPĂȘIT CELE MAI OPTIMISTE AȘTEPTĂRI

Deși suprasolicitat de reprezentanții presei și radioteleviziunii, tovarășul ANGHEL ALEXE, președintele Consiliului Național pentru Educație Fizică și Sport și al Comitetului Olimpic Român, a găsit timpul necesar pentru a da ample răspunsuri la întrebările reporterului nostru

— Cu ce impresii vă întoarceți din Mexic?

— Sînt covîrșit, pur și simplu, de lucrurile văzute, de splendidele întreceri la care am asistat. Sînt atît de multe de spus încît trebuie să încep cu o scuză, aceea de a nu putea sistematiza bogatul material faptic înregistrat, atît de prompt cît cere un interviu. Totuși, mă voi strădui.

— Ce caracteristici principale ați desprins din marea confruntare sportivă a tineretului lumii?

— Mai întîi, faptul că la Ciudad de Mexico au fost înregistrate recorduri de nebănuit în privința participării. Stau mărturie cei 8 000 de competitori, reprezentînd un număr de țări cu mult peste cele 94 care au fost prezente la precedentele Jocuri. Este un fapt cu atît mai pozitiv cu cît, știm cu toții, Mexicul are o poziție oarecum excentrică față de zonele de intensă activitate sportivă internațională. Alt aspect pregnant al întrecerilor de curînd încheiate este acela al sumedeniei de performanțe, de noi recorduri mondiale și olimpice. Ne bucură nespus de mult că primul dintre acestea, inaugurarea cum s-ar zice, a aparținut României, prin strălucita performanță a Vioricăi Viscopoleanu — 6,82 m la săritura în lungime. Momentul a fost consemnat la loc de cinste de plenul corespondenților de presă din lumea întreagă. La această primă reușită românească s-a adăugat și recordul olimpic al Liei Manoliu care, în condițiile unui traumatism la cot, a găsit nebănuite resurse de energie și voință pentru a lupta, pentru a învinge. Nu pot să trec peste fenomenalele recorduri înregistrate la atletism, înot, tir și ciclism, care au uluit, pur și simplu. Cred că la unele probe vor trece ani și ani pentru ca alți strașnici sportivi, atingînd poate perfecțiunea, să depășească cifrele stabilite la Ciudad de Mexico

— Ca martor ocular la ultimele trei ediții ale Jocurilor Olimpice, ce elemente de comparație puteți scoate în evidență, acum, după consumarea celei de a XIX-a Olimpiade?

— Străvechea țară a aztecilor a depășit copios pînă și cele mai optimiste așteptări. Gaz-

(Continuare în pag. a 4-a)

Emoții (poate chiar mai mari decît cele din concurs) pentru Ionel Drîmbă: clipa revederii cu familia

7 „mondiali" în echipa Angliei pentru jocul cu România

Bobby Charlton și Bobby Moore fac deplasarea la București

O telegramă primită ieri din partea federației engleze de fotbal ne face cunoscut lotul de 17 jucători pe care reprezentativa Angliei îl deplasează la București în vederea meciului, de la 6 noiembrie, cu echipa țării noastre.

Lotul cuprinde nu mai puțin de 7 jucători din „11"-le care, cu doi ani în urmă, a cucerit campionatul mondial: pe celebrii **Bobby Charlton** și **Bobby Moore**, pe **Banks, Ball, Hurst, Hunt** și **Peters.**

Dar iată lotul complet care sosește, la București, luni 4 noiembrie: **G. Banks, T. Wright, K. Newton, A. Mullery, B. Labonne, R. Moore, A. Ball, R. Hunt, R. Charlton, G. Hurst, M. Peters, G. West, R. McNab, N. Hunter, C. Bell, P. Thop, E Thompson.**

Echipa va fi însoțită de renumitul antrenor al naționalei engleze, sir **Alfred Ramsey.**

Cu prilejul meciului de la București doi jucători debutează în prima echipă a Angliei. Este vorba de fundașul Bob McNab (Arsenal) și de portarul Gordon West (Everton), care a mai jucat de trei ori în selecționata de tineret a Angliei.

În pag. a 3-a:

O ETAPĂ — PUNTE ÎNTRE DOUĂ EVENIMENTE...

CĂLĂRIE

SIBIENII — ASPIRANȚI LA „CUPA ROMÂNIEI"

Ieri, pe baza hipică din calea Plevnei au continuat întrecerile din cadrul competiției dotată cu „Cupa României", cu probe rezervate juniorilor, fetelor și seniorilor. Pentru desemnarea cîștigătorului la juniori au fost necesare două baraje. În ultimul, în care se ia în considerare și timpul, șansele au fost disputate de sibienii **Nicolae Filip** (cu Luminiș) și **Ion Munteanu** (cu Strop) și de reprezentanta clubului Steaua, **Irina Cicomata** (cu Germinal), clasați în această ordine pe primele trei locuri, primul cu 0 p, ceilalți doi cu 4 p, dar sibianul cu un timp mai bun.

În disputa amazoanelor a fost, de asemenea, necesar un baraj, cîștigat de sibianca **Edith Wărmescher** cu Gica 0 p.

Mult mai disputate au fost întrecerile celor 16 concurenți seniori. Dintre ei, 7 au terminat parcursul cu 0 p și s-au calificat în primul baraj, ca apoi să fie necesar al doilea baraj pentru a stabili cîștigătorul. Deși Steaua a intrat cu toți cei trei reprezentanți ai săi, nu a reușit să cucerească primul loc, care a revenit detașat maestrului sportului C. Vlad (Dinamo). Iată clasamentul: 1. **C. Vlad** (Dinamo) cu Spirt 0 p (timp 20,4), 2—3. C. Ilin (Steaua) cu Viteaz și Alex. Bozan (C.S.M. Sibiu) cu Rival 0 p (22,3), 4. D. Velea (Steaua) cu Păunaș 0 p (22,5), 5. A. Costea (Steaua) cu Zefir 0 p (24,4), 6. C. Cormanenco (C.S.M. Iași) 4 p etc.

Astăzi, de la ora 10, se dispută proba pe echipe, care va decide cîștigătorul competiției și al trofeului „Cupa României"

B. AURELIAN

Campionatul republican feminin de șah

MARGARETA TEODORESCU SE DETAȘEAZĂ

ORADEA, 31 (prin telefon) — Cîștigînd, în runda a 13-a, partida-derbi cu deținătoarea titlului la precedenta ediție, Gertrude Baumstarck, actuala fruntașă a finalei, Margareta Teodorescu, a mai făcut un pas spre victorie. Ea are acum un avans substanțial față de învinsa sa și de cealaltă principală pretendentă la titlu, Elisabeta Polihroniade, astfel că îi este suficientă doar o remiză în ultima partidă pe care o susține în compania Mariei Pogorevici, pentru a se detașa în cîștigătoare a turneului.

Partida Baumstarck — Teodorescu a fost un Caro Kann cu schimburi pe coloana „f", ceea ce a permis negrului un atac la rocada adversă, încheiat cu succes. În altă partidă-cheie, Elisabeta Polihroniade făcea remiză cu Margareta Perevoznic, elucidînd și mai mult problema luptei pentru primul loc.

Celelalte rezultate ale rundei I Solomonovici — Chiș 0—1, Simu — Juncu 1—0, Petri — Reicher 0—1, Răducanu — Makai 1/2—1/2, Pogorevici — Desmireanu 1/2—1/2.

Clasamentul, înaintea rundei a 14-a I **Teodorescu** 10—3, **Polihroniade** și **Baumstarck** 8—4, **Pogorevici** 7 1/2—4 1/2, **Desmireanu** 7 1/2—5 1/2, **Răducanu** 7—5, **Reicher, Perevoznic** și **Makai** 6 1/2—5 1/2 etc.

RENDEZ-VOUS OLIMPIC

Nu știm încă cum s-a întîmplat prin alte părți de lume. Poate că decorul a fost același. Sau mai impunător. Este chiar posibil ca numărul oamenilor să fi fost dublu, sau mai mare. Nu avem termeni de comparație nici pentru buchetele de flori, nici pentru caldele îmbrățișări și sărutări ale revederii.

Știm, în schimb, cum a fost ieri, la noi, la primirea tricolorilor, înapoiați din marea și epuizanta bătălie olimpică de la Ciudad de Mexico.

Emoționantă, pe alocuri poate cu nuanțe romantice, dar bogată, generos de bogată în semnificații ni s-a părut splendida după-amiază din această zi de sfîrșit de octombrie!

Ne-am dus la aeroport, sute și sute de prieteni ai stadionului, pentru a-i sărbători pe eroii încordărilor olimpice, pentru a strînge mîna celor care la mii de kilometri de patrie și-au demonstrat talentul și și-au revărsat întreaga forță și energie a tinereții lor pentru ca, în grandiosul final de pe Stadio Universitario, delegația României să primească aplauzele meritate și respectul celor o sută de mii de spectatori. Privirile i-au căutat insistent pe campioni. Din avionul care a străbătut lumea de la un capăt la celălalt n-au coborît vedete. Viorica Viscopoleanu e aceeași fată timidă care acum nu-și putea reține lacrimile bucuriei. Lia Manoliu n-a pierdut la Ciudad de Mexico nici un dram din modestia cu care i-a cucerit pe toți cei care au cunoscut-o. Familia Drîmbă nu seamănă deloc cu perechea de mușchetari care a uimit lumea sportivă. Cît despre I. Patzaichin și Serghei Covaliov — sînt aceiași pe care îi știm, ca la Snagov după obișnuitele victorii; sînt ca doi oameni care, deși înfăptuiesc lucruri măreți, li se pare că, de fapt, n-au făcut decît un lucru firesc și cînd au terminat își caută pagaiele și pleacă acasă fără să aștepte aplauze sau elogii.

Ieri, iubitorii sportului prezenți la aerogara Băneasa au dovedit că tribuna nu este o școală a ingratitudinii. S-au bucurat ca niște copii atunci cînd s-au aflat pentru o clipă în preajma celor care au adus cu ei din „Țara aztecilor" ramurile de măslin, dar nu i-au uitat nici pe ceilalți care au făcut totul, dar fără să poată urca podiumul medaliaților. Firește, unii au reușit mai mult, alții mai puțin. Dar sîntem mîndri de ei deopotrivă; sîntem mîndri de întreaga această echipă de tricolori care au purtat și acum cu cinste ștafeta performanțelor olimpice. Să mărturisim că ne-a fost dor de toți acești sportivi și că am venit să-i întîmpinăm și pentru că ni se părea prea departe ziua cînd îi vom reîntîlni în săli sau pe stadioane. De aceea am venit cu dragoste, cu multă bucurie, cu atîtea flori și gînduri prietenești la rendez-vous-ul cu olimpicii români. A fost poate mai mult decît o festivitate oficială, pe deplin meritată de altfel. A fost o neuitată întîlnire cu solii sportului românesc, cu aceste fete și acești băieți minunați cărora trebuia să le mulțumim pentru profunda lor dăruire și să le dorim sincer multe și frumoase alte afirmări, spre gloria sportivă a patriei.

Dan GARLEȘTEANU

LA UN PAS DE ... PERFORMANȚĂ

Pledoarie pentru sportul nostru național

Ce se poate spune despre întrecerile primei ediții a campionatelor de oină ale școlilor generale ?

În primul rînd, faptul că micii oinari au arătat că stăpînesc temeinic elementele de tehnică ale jocului. Ardoarea cu care s-au întrecut elevii echipelor finaliste (15 la număr), îndeminarea manifestată de ei în circulația mingii, abilitatea cu care și-au țintit adversarii, precizia în „bătaia mingii", iată alte „piese" din arsenalul cunoștințelor posedate de tinerii oinari. Sînt argumente care spulberă, pur și simplu, concepția greșită existentă pînă acum, și anume aceea că sportul nostru național n-ar prezenta interes pentru copii, că elevii ar fi atrași către alte discipline sportive. Dimpotrivă. echipele profesorilor *Smaranda Vasiliu* (com. Olteni. jud. Teleorman), *Ion Măgirescu* (Mărgineni, jud. Bacău), *Pantelimon Contora* (Turnu roșu, jud. Sibiu). *Maria Stanciu* (Titești, jud. Argeș), *Nicolae Nichilciuc* (Avrămeni, jud. Botoșani) ș.a. au demonstrat cu prisosință că oina se poate practica cu bune rezultate în școală, că atunci cînd se întîlnesc formații bine pregătite, acest sport te face să tresalți de încîntare. În plus. specialiștii prezenți la Mangalia au fost de părere, în unanimitate, că oina reușește să dezvolte viteza, forța, inițiativa, personalitatea și spiritul de orientare a copiilor. A fost o adevărată pledoarie pentru sportul oinei.

Scoțind în evidență succesele, nu putem trece însă cu vederea carențele care s-au făcut simțite în cele trei zile ale finalei. Astfel. o serie de școli s-au prezentat în echipament pestriț, iar alte echipe au fost nevoite să joace cu baston și minge de... seniori. După aceea, unele formații au folosit în finală jucători depășiți ca virstă, făcînd astfel inegală confruntarea cu celelalte echipe, fapt care nu trebuia îngăduit !? În fine. este de apreciat că data programării acestui ultim act al competiției n-a fost bine aleasă, vremea rece influențînd într-o apreciabilă măsură calitatea unor meciuri Mutarea finalei în vacanța de vară s-ar impune...

Lipsurile menționate țin, în parte, de conducerile școlilor respective. Ministerul Învățămîntului, Consiliul Național al Organizației Pionierilor și Federația română de oină, foruri chemate să impulsioneze, prin eforturi conjugate, dezvoltarea oinei în rîndurile elevilor, au datoria să sprijine buna desfășurare a acestui campionat, care s-a dovedit util și are menirea să reînvie în școli tradiția sportului nostru național.

Tr. IOANIȚESCU

A FOST O ZI DE SĂRBĂTOARE...

Duminică, elevii și pionierii din orașul nostru au trăit o zi minunată. O zi de plăcută destindere, în aer liber, măsurîndu-și talentul și vigoarea, într-o suită de întreceri sportive. Pentru ei, Consiliul municipal Sibiu al Organizației pionierilor a organizat un festival sportiv de la care n-a lipsit nici una din cele peste 25 de școli generale din localitate.

Festivalul a avut loc în marginea Sibiului, la Șelimbăr, în apropierea unui loc istoric : troița lui Mihai Viteazul, care amintește — peste veacuri — victoria neînfricatului voievod muntean.

Întrecerile sportive propriu-zise au cuprins îndeosebi probe atletice. Sprintul, sub forma unei alergări pe distanța de 80 m pentru băieți și 60 m pentru fete, a dat cîștig de cauză elevilor Adrian Toma *(Șc. gen. 2) și* Ecaterina Ungar *(Șc. gen. 10). La fond — 600 m băieți și 400 m fete — victoriile au revenit lui* Walter Stuber *(Șc. gen. 15) și* Ecaterinei Huber *(Șc. gen. 10). Dintre țintași, cei mai iscusiți s-au dovedit a fi* Gheorghe Macavei *(Șc. gen. 5) și* Viorica Ciobanu *(Șc. gen. 13). Proba de... voinicie, o frumoasă demonstrație de trîntă (sport cu puternice tradiții în satele patriei noastre) a relevat calitățile elevului* Ioan Borzea *de la Șc. generală nr. 15.*

Cu legitimă nerăbdare au fost urmărite meciurile de fotbal. Pe locul I, reprezentanții Școlii generale nr. 12. Nota de inedit a competiției a constituit-o faptul că pe teren au apărut și echipe de... fete. Și, ca să spunem adevărul, ele n-au fost mai prejos decît colegii lor. Micile fotbaliste de la Școala generală din Șelimbăr au realizat cele mai multe victorii.

Un clasament general a situat pe primul loc pe reprezentanții Școlii generale nr. 10. Au fost decernate premii celor mai merituoși din cei aproape 1000 de pionieri și școlari prezenți la startul competiției.

Iată o acțiune reușită, la care și-au adus contribuția numeroși profesori de educație fizică. O acțiune pe care intenționăm să o repetăm la primăvară...

Ana VINTILA
președintele Consiliului Municipal Sibiu al Organizației pionierilor

INIȚIATIVE

400000 lei vor... curge pe apele Begăi!?!

Există la Timișoara, pe unul din malurile canalului Bega, un hangar. Adăpostește ambarcațiunile Școlii sportive. Aproape 100 de caiace și canoe. În fiecare seară, după antrenamente sau concursuri, marangozul le rînduiește cu grijă pe stative, ajutat de elevi și de antrenori. Nu înainte însă de a le face toaleta. Ele sînt șterse de apă, să nu rămînă nici măcar un strop, iar din cînd în cînd sînt ceruite. Este de-a dreptul impresionant efortul care se face pentru a asigura longevitate zveltelor ambarcații.

Dar, din păcate, acest lăudabil efort nu este general. Cînd afirmăm aceasta ne gîndim la Consiliul popular al municipiului Timișoara. De luni de zile conducerea școlii sportive din localitate a întreprins demersuri pentru amenajarea unui nou hangar, cel existent fiind literalmenfe degradat : șipci putrezite, prin care se infiltrează frigul, și mai ales, apa, doi dușmani de moarte ai ambarcațiunilor școlii. Însă, nici un răspuns.

În acest fel se acceptă deliberat ca aproape 400 000 de lei (la atît se ridică prețul celor 100 de caiace și canoe precum și a numeroaselor accesorii aflate în hangar) riscă să... curgă pe apele Begăi.

Cum ar putea fi justificată o asemenea stare de lucruri ? Ca o lipsă de înțelegere la cerințele școlii (perfect îndreptățite) ? Ca o lipsă a simțului de răspundere ? Poate și una și alta.

Oricum, cineva va trebui să suporte o pagubă din bunul obștesc, care se anunță a fi imineniă !

Cazul relatat mai sus, de condamnabilă indiferentă, nu este singular. Tot la Școala sportivă din Timișoara, atelierul secției de ciclism este adăpostit într-o magazie improvizată, gata să se dărîme. Cele 30 de biciclete, plus aparatura atelierului de reparații și întreținere (aproximativ 80 000 lei) n-au, cu alte cuvinte, o existență mai fericită decît aceea a ambarcațiunilor. O sesizare în acest sens făcută de ziarul nostru a rămas fără ecou. Poate, de data aceasta, tovarășul *Leonida Tămaș*, vicepreședinte al Consiliului popular al municipiului Timișoara, în a cărui sferă de activitate intră și asemenea obiective va avea amabilitatea să ne răspundă. Mai mult, să ajute la îndepărtarea unor astfel de neajunsuri, la rezolvarea unor probleme care nu mai comportă NICI o aminare.

Tiberiu STAMA

ATITUDINI

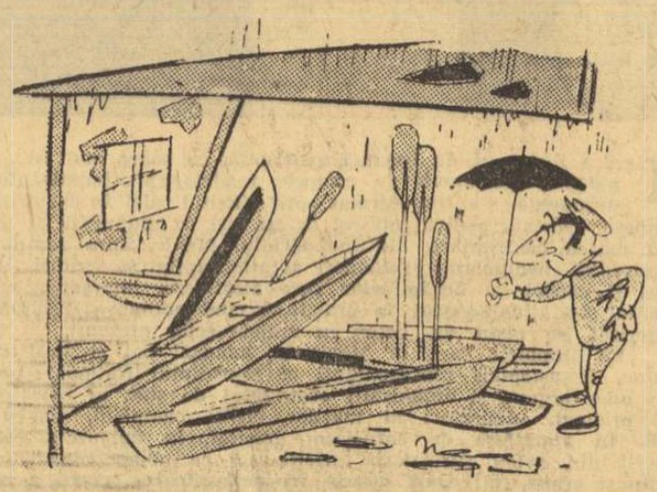

— Ei, drăcie ! Și eu eram convins că ajară plouă mai tare !...
Desen de Neagu RĂDULESCU

BLOC-NOTES

● Din inițiativa tovarășului profesor de educație fizică Nicolae Ciobanu, în cadrul Școlii generale din comuna Ulmeni, județul Buzău, a fost organizat un reușit concurs atletic cu participarea elevilor și pionierilor. Iată cîteva din rezultatele tehnice. FETE : 60 m : Viorica Bratu și Alexandrina Ion 8.8 sec, lungime : Valeria Pănăloiu 3,96 m, înălțime : Valeria Pănăloiu 1,31 m ; 500 m : Elena Răduță 1:39.8 ; aruncarea mingii de oină : Viorica Căpățînă 45 m. BĂIEȚI : lungime : Nicolae Popa 4,41 m ; aruncarea mingii de oină : Marin Stoica 55 m ; 1 000 m : Ion Stoica 3:35,7. Rezultatele au fost influențate de starea pistei (înmuiată după ploaie).

PETRICA TATU
elev cl. a VII-a, Școala generală din com. Ulmeni-Buzău

● A reînceput campionatul de fotbal al școlilor generale din municipiul Ploiești. Participă 29 de echipe grupate în 5 serii. Pînă acum fruntașe în serii sînt Școala generală nr. 23 (I), Școala generală nr. 15 (II), Școala generală nr. 17 (III), Școala generală din com. Negoiești (IV) și Școala generală nr. 14 — fosta campioană județeană — în seria a V-a.

NOTA 10!

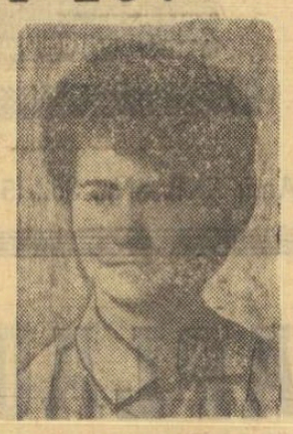

Aflată la vîrsta protectelor, cînd oricare adolescent schimbă de la o zi la alta profesia viitoare, oscilînd între temerarele zboruri astrale și nostalgicele călătorii transatlantice, Virginia Neprușel *se dovedește un caracter hotărît și, mai ales, consecvent :* „Pentru că iubesc handbalul, pe care-l practic de 5 ani, mă voi devota integral cunoașterii și practicării lui. Voi urma, desigur, Institutul de educație fizică și sport", *ne dezvăluie ea intențiile.*

Virginia este o cunoștință mai veche a noastră. Anul trecut, cînd echipa de handbal a Școlii sportive nr. 1 a cîștigat campionatul republican al școlilor sportive, antrenorul ei, profesorul Nicolae Nenu, *catalogînd performerele în ordinea meditor, ne-o prezenta pe Virginia ca pe o principală realizatoare a victoriilor din campionat. Ne releva, totodată, deosebitele calități fizice cu care este înzestrată această tînără speranță, atribute care,* „sprijinite de o conștiincioasă pregătire, nu-i pot aduce decît satisfacții".

Aprecierilor trecute, pedagogul le adaugă astăzi sublinieri noi : „o sporită preocupare pentru aprofundarea cunoștințelor, o înțelegere matură a jocului, o capacitate sporită de concentrare și mobilizare, un deosebit spirit de echipă". *Calități care au recomandat-o, de altfel, și lotului național de juniori.*

Elevă în clasa a X-a a Liceului Alexandru Ioan Cuza, Virginia Neprușel este și o performeră a școlii. Ultimul său succes : cununa de lauri obținută la finele anului trecut. Iată o excelentă mărturie a compatibilității celor două activități — INVĂȚĂTURA și SPORT — o minunată concretizare a dictonului de străveche circulație „mens sana in corpore sano".

N. Mș

CATALOGUL ETAPEI

BASCHET

FEMININ : Liceul Huedin — Șc. sp. Oradea 28—57, Șc. sp. Mediaș — Liceul Salonta 61—37, Liceul N. Bălcescu Craiova — Liceul nr. 2 Pitești 51—64, Șc. sp. Tg. Mureș — Liceul Zalău 49—30, Liceul nr. 2 Tg. Mureș — Liceul nr. 4 Oradea 65—34, Șc. sp. Bacău — Liceul nr. 4 Galați 80—41, Liceul Al. Ioan Cuza Focșani — Liceul Moinești 22—21, Liceul economic Tg. Jiu — Liceul nr. 2 Mihail Eminescu Buzău 45—25.

MASCULIN : Șc. sp. Sibiu — Șc. sp. Timișoara 82—69, Liceul Huedin — Șc. sp. Cluj 45—64, Liceul N. Bălcescu Craiova — Șc. sp. Arad 50—62, Șc. sp. Brașov — Liceul nr. 1 Buzău 74—15, Liceul nr. 4 Oradea — Șc. sp. Satu Mare 40—39, Șc. sp. Tg. Mureș — Liceul Gheorghieni 114—73, Liceul Tudor Vladimirescu Tg. Jiu — Liceul nr. 1 Caransebeș 74—30, Șc. sp. Botoșani — Liceul nr. 1 Roman 106—17, Șc. sp. Oradea — Liceul nr. 2 Tg. Mureș 41—58.

HANDBAL

MASCULIN : Șc. sp. Bacău — Liceul nr. 1 Vaslui 42—12, Șc. sp. Orașul Gh. Gheorghiu-Dej — Liceul nr. 2 Suceava 26—15, Șc. sp. 3 București — Șc. sp. Sighișoara 35—8, Șc. sp. Brașov — Dinamo București 14—29, Șc. sp. Sibiu — Liceul Curtea de Argeș 20—14, Steaua — Liceul nr. 1 Slatina 26—26, Șc. sp. Ploiești — Liceul nr. 2 Brașov 25—14, Șc. sp. Craiova — Liceul nr. 2 Pitești 15—10, Liceul nr. 4 Timișoara — Șc. sp. Oradea 16—12, Șc. sp. Tg. Mureș — Liceul Miercurea Ciuc 41—22, Șc. sp. Cluj — Liceul nr. 1 Baia Mare 17—14, Șc. sp. Buzău — Șc. sp. nr. 2 București 12—8.

FEMININ : C.S.Ș. București — Liceul nr. 5 Brăila 23—3, Rapid București — Șc. sp. Galați 11—4, Liceul nr. 2 C-lung Muscel — Șc. sp. Sf. Gheorghe 4—5, Șc. sp. 3 București — Șc. sp. Brașov 11—1, Șc. sp. nr. 1 București — Liceul Curtea de Argeș 9—1, Șc. sp. Cluj — Șc. sp. Arad 8—3, Liceul Bolyai Tg. Mureș — Șc. sp. Sighișoara 21—2.

VOLEI

FEMININ : Penicilina Iași — Liceul Pedagogic Birlad 3—0, Șc. sp. Bacău — Șc. sp. P. Neamț 3—1, Șc. sp. Buzău — Confecția Botoșani 3—0, Liceul N. Bălcescu Brăila — Liceul Pedagogic Galați 3—0 (seria I), Progresul București — Liceul Olteni 3—0 (neprezentare), Șc. sp. Constanța — Șc. sp. Ploiești 3—0 (seria a II-a), Șc. sp. nr. 3 — Șc. sp. nr. 1 0—3, Șc. sp. nr. 2 — Constructorul București 3—0, Rapid — Cutezătorii Buc. 3—2, Viitorul — Sibiu — Liceul Curtea de Argeș 20—14, Steaua — Liceul nr. 1 Slatina 26—26, Șc. sp. Ploiești — Liceul nr. 2 Brașov 25—14, Șc. sp. Craiova — Liceul nr. 2 Pitești 15—10, Liceul nr. 4 Timișoara — Șc. sp. Oradea 16—12, Șc. sp. Tg. Mureș — Liceul Miercurea Ciuc 41—22, Șc. sp. Cluj — Liceul nr. 1 Baia Mare 17—14, Șc. sp. Buzău — Șc. sp. nr. 2 București 12—8.

FEMININ : C.S.Ș. București — Liceul nr. 5 Brăila 23—3, Rapid București — Șc. sp. Galați 11—4, Liceul nr. 2 C-lung Muscel — Șc. sp. Sf. Gheorghe 4—5, Șc. sp. 3 București — Șc. sp. Brașov 11—1, Șc. sp. nr. 1 București — Liceul Curtea de Argeș 9—1, Șc. sp. Cluj — Șc. sp. Arad 8—3, Liceul Bolyai Tg. Mureș — Șc. sp. Sighișoara 21—2.

VOLEI

FEMININ : Penicilina Iași — Liceul Pedagogic Birlad 3—0, Șc. sp. Bacău — Șc. sp. P. Neamț 3—1, Șc. sp. Buzău — Confecția Botoșani 3—0, Liceul N. Bălcescu Brăila — Liceul Pedagogic Galați 3—0 (seria I), Progresul București — Liceul Olteni 3—0 (neprezentare), Șc. sp. Constanța — Șc. sp. Ploiești 3—0 (seria a II-a), Șc. sp. nr. 3 — Șc. sp. nr. 1 0—3, Șc. sp. nr. 2 — Constructorul București 3—0, Rapid — Cutezătorii Buc. 3—2, Viitorul — C.P.B. 3—1 (seria a III-a), Șc. sp. Craiova — Liceul 2 Rm. Vîlcea 0—3, Liceul 1 Tg. Jiu — Șc. sp. Timișoara 0—3, Liceul nr. 2 Pitești — Medicina Craiova 2—3 (seria a IV-a), Șc. sp. Tg. Mureș — Șc. sp. Brașov 1—3, Șc. prof. agricolă Sibiu — Liceul Simeria 3—2, Liceul 2 Făgăraș — Șc. sp. Sibiu 0—3 (seria a V-a).

MASCULIN : Liceul 1 Galați — Dinamo Buc. 0—3, Liceul 3 Brăila — Liceul Cuza Vodă Huși 3—1, Șc. sp. Bacău — Șc. sp. P. Neamț 3—0, Șc. sp. Buzău — C.S.M. Iași 3—0 (seria I), Șc. sp. 2 Buc. — Liceul Găești 3—0, Gr. șc. prof. 23 August — Liceul Videle 3—1, Liceul Tr. Măgurele — Șc. sp. Constanța 2—3, Petrolul Ploiești — Șc. sp. Ploiești 0—3 (seria a II-a), Clubul sp. șc. Buc. — Viitorul 2—3, Șc. sp. 1 — Progresul 2—3, Rapid — Șc. sp. 3 Buc. 3—1, Steaua — Sănătatea Buc. 3—0 (seria a III-a), Șc. sp. Craiova — Gr. șc. cooperație Rm. Vîlcea 3—0, Liceul 2 Tg. Jiu — Șc. sp. Timișoara 0—3, Gr. șc. siderurgic Hunedoara — Liceul 2 Rm. Vîlcea 0—3 (seria a IV-a), Liceul Horia, Cloșca și Crișan Alba Iulia — Liceul N. Bălcescu Cluj 0—3, Șc. sp. Brașov — Șc. sp. Sibiu 2—3 (seria a V-a), Șc. sp. Oradea — Liceul 2 Bistrița 3—0, Minerul B. Mare — Liceul 1 Dej 0—3, Liceul Zalău — C.F.R. Timișoara 3—2 (seria a VI-a).

„Liga europeană" de tenis de masă

O competiție atractivă

În concernul concursurilor continentale (campionatele europene, Criteriul de juniori, „C.C.E.", „C.O.T.") organizate sub egida Uniunii de tenis de masă, „Liga europeană" este competiția cea mai tînără. Aflată abia la a doua ediție, întrecerea reunește șapte reprezentative de țări : U.R.S.S., Cehoslovacia, Ungaria, Anglia, R.F. a Germaniei, Suedia și România.

Selecționata țării noastre ca și adversara ei de luni după amiază, Suedia, participă pentru prima oară în acest concurs. Întrucît „Liga europeană" este o competiție puțin cunoscută, vom oferi, în cele ce urmează, cîteva amănunte asupra formulei de disputare.

Este vorba de un turneu între formațiile a șapte țări, programat pe etape (numai tur) și prevăzut a se încheia spre sfîrșitul primăverii anului 1969. În cadrul unei întîlniri inter-echipe, se joacă un total de șapte partide individuale, indiferent de evoluția scorului, care poate fi și 7—0, dar și 4—3. Iată ordinea desfășurării meciurilor individuale : mai întîi, două partide de simplu băieți, apoi, un simplu femei, urmat de dublu băieți, dublu mixt și două simpluri masculine. De menționat că în meciurile de dublu pot fi utilizați și alți sportivi decît cei folosiți la simplu. În schimb, la simplu bărbați concurează numai doi jucători, iar în partidele nr. 6 și 7, ordinea în care se întîlnesc jucătorii va fi inversă față de cea din meciurile nr. 1 și 2. De exemplu : A—X, B—Y (nr. 1 și 2) și A—Y, B—X (nr. 6 și 7).

O întrecere individuală se va disputa după sistemul „cel mai bun din trei seturi".

Uniunea europeană va alcătui clasamentul o dată pe lună, astfel : pentru o victorie se vor acorda două puncte. În cazul cînd două sau mai multe echipe se vor găsi la egalitate de puncte, va conta meciaverajul, setaverajul sau punctaverajul.

Datorită valorii echipelor, a faptului că sînt angrenate reprezentative de țări, ca și formulei (mixte) de joc, „Liga europeană" tinde să devină o competiție deosebit de interesantă și atractivă.

Sistemul competițional în centrul... indiferenței

Sesizîndu-se că unii antrenori, tehnicieni, arbitri și alți activiști în domeniul baschetului ridicau tot mai insistent problema îmbunătățirii sistemului competițional, Colegiul central al antrenorilor a analizat, în primăvară, sistemul în vigoare, a preluat unele propuneri și a prezentat Biroului F.R.B. o serie de sugestii. La rîndul său, Biroul federal a analizat propunerile, le-a completat și sintetizat, luînd hotărîrea să supună măsurile adoptate discuției tuturor cadrelor din baschet și de-abia după ce vor fi primite noi sugestii, menite să contribuie la îmbunătățirea sistemului competițional, acesta să fie definitivat pentru sezonul 1969—1970. În acest scop. Biroul Federal a înaintat un material amplu, cuprins în Buletinul informativ nr. 3, tuturor consiliilor județene pentru educație fizică și sport, comisiilor locale de baschet, secțiilor de baschet ale cluburilor și asociațiilor sportive din Capitală și din țară.

Firesc ar fi fost ca, ținîndu-se seama de importanța problemei îmbunătățirii sistemului competițional, cei interesați să studieze profund materialul (extrem de documentat și cu idei de principiu de mare utilitate) și să răspundă solicitudinii Biroului federal prin propuneri concrete, menite să contribuie la rezolvarea unei probleme pe cît de actuale, pe atît de necesare progresului baschetului românesc.

Au trecut de atunci aproape șase luni dar, așa cum se petrece de altfel cu multe din apelurile F. R. Baschet, și acesta a rămas fără răspuns. Pînă acum au sosit la sediul F.R.B. sugestii doar de la cîteva consilii județene pentru educație fizică și sport (Satu Mare, Sălaj, Bacău, Iași, Prahova, Dolj, Argeș, Vaslui, Neamț, Botoșani și Bistrița-Năsăud), de la comisia județeană Timiș și de la secția de baschet a clubului Crișul Oradea. Atît. Nici o propunere din Capitală, din Cluj, Tg. Mureș și din alte centre cu o veche și puternică tradiție în acest joc sportiv. Nici o sugestie din partea antrenorilor echipelor fruntașe, tehnicieni cu o vastă experiență și, de ce să n-o spunem, direct interesați în modificarea sau menținerea actualului sistem de desfășurare a principalelor competiții republicane. Nici o sugestie din partea arbitrilor, în special a celor internaționali care, în cursul deplasărilor pe care le fac în diverse țări, s-ar fi putut documenta asupra sistemelor de desfășurare a campionatelor naționale și ar fi putut veni cu idei utile.

Deși nu rezolvă în profunzime multiplele probleme ale baschetului, sistemul competițional își poate aduce o contribuție însemnată la efortul comun (sau care ar trebui să fie comun) de dezvoltare a acestui joc sportiv, de ridicare a calității sale. Cu condiția, însă, ca cei interesați să manifeste deschis doleanțele, sugestiile sau criticile, adică să arate că fac parte din marea familie a baschetului și că-i doresc progresul. Și nicidecum să răspundă prin nepăsare sau printr-un negativism complet și vehement, manifestat însă... pe la colțuri, pe șoptite.

Iată de ce adresăm un apel celor care iubesc baschetul, pentru a-i invita să-și aducă contribuția la organizarea viitoarei activități competiționale. Și, cum pînă atunci nu a mai rămas multă vreme, nu mai este îngăduită nici un fel de așteptare.

D. STANCULESCU

RECORD REPUBLICAN LA ATLETISM

Într-un concurs desfășurat pe stadionul Tineretului din București, maestrul sportului Silviu Hodoș (C.A.U.) a realizat un nou record republican de seniori la pentatlon, totalizînd 3628 p. Rezultatele pe probe : **lungime — 6,63 ; disc — 45,90 ; 200 m — 23,3 ; suliță — 58,30 ; 1500 m — 4:23.0.**

Laromet București — Ferencvaros Budapesta 2252-2348

În prima partidă a turneului pe care îl întreprinde în țara noastră, formația feminină Ferencvaros Budapesta a întîlnit echipa Laromet București. Jucătoarele bucureștence, deși au avut în rîndurile lor pe campioana țării, Elena Trandafir, au pierdut meciul la un scor destul de sever : 2252—2348 p d. De la Laromet cele mai multe popice au doborît Elena Trandafir — 399 (rezultat slab pentru această sportivă care la ultimele concursuri a trecut de regulă cu mult peste 400 p d) și Anișoara Ologoiu — 397. Dintre componentele echipei campioane a Ungariei s-au detașat Gyorkos și Hatlaki cu 419 p d, respectiv 409 p d.

Astă-seară Ferencvaros va juca la Ploiești cu Petrolul, iar duminică dimineața la București cu Voința.

ÎN FAȚA FILEULUI

ABSENȚI

De-abia a început sezonul oficial și cinci arbitri au ținut să se facă remarcați prin... absență. Astfel, V. Sturz (Baia Mare) nu s-a prezentat la Tg. Mureș, T. Beldea (Brăila) — la Pitești, iar T. Baloș (Iași) — la Galați, punînd pe organizatorii partidelor în situația delicată de a le găsi, ad-hoc, înlocuitori. Colegiul central al arbitrilor trebuie să ia măsuri grabnice pentru a evita repetarea acestor abateri.

PENICILINA IAȘI INVITATĂ ÎN POLONIA

Lidera clasamentului diviziei A (feminin), Penicilina Iași, a fost invitată să participe la un turneu internațional care va avea loc la Lodz (Polonia) între 19 și 25 noiembrie.

DE LA COMISIA DE COMPETIȚII

● Divizionara B, I.G.O. Hunedoara, prin trecerea sa la clubul Metalul, va purta denumirea *Metalul Hunedoara*.

● Partida C.F.R. Timișoara —A.S.A. Sibiu (div. B seria I, masculin), din etapa a IV-a, a fost reprogramată și va avea loc la 15 decembrie, după ultima etapă a turului.

ATENȚIE, ORGANIZATORI !

În primele meciuri din actualul campionat au fost constatate unele deficiențe de ordin organizatoric care se cer imediat înlăturate, pentru asigurarea bunei desfășurări a jocurilor. Astfel, sălile din Iași, Ploiești, Brașov (Armata), Sibiu, Zalău, Arad și Botoșani sînt neîncălzite, în schimb la Hunedoara și Galați e cald pentru că... se fumează din belșug, făcînd atmosfera irespirabilă. La Craiova, Brașov (Tractorul), Buzău, Oradea, Arad și Pitești lipsesc tabele de marcaj ; la Galați, Iași, Cluj, Timișoara, Ploiești, Sibiu și Craiova stațiile de amplificare fac cu încăpățînare, iar în orașele Cluj, Galați, Timișoara, Ploiești, Făgăraș, Brașov, Buzău, Oradea, C. Turzii și Arad publicul nu este informat despre partidele programate în aceste localități, deoarece afișele sînt rarisime sau... lipsesc cu desăvîrșire. În rest,... toate bune !

ATENȚIUNE, ATENȚIUNE !

MÎINE, ULTIMA ZI

cînd mai puteți cumpăra cu prețuri reduse articole de îmbrăcăminte și încălțăminte necesare sezonului rece.

fotbal

O ETAPĂ — PUNTE ÎNTRE DOUĂ EVENIMENTE...

A 12-a etapă a campionatului diviziei A intervine în viața internă fotbalistică în condiții cu totul speciale. Devansată cu o zi, în vederea cîștigării unui timp de odihnă înaintea prestigioasei întîlniri cu reprezentanta Albionului, prima solistă a lumii, această etapă succede unei „bătălii" pierdute destul de neonorabil pe gazonul reprezentativei lusitane. Fiind, prin situarea ei în timp, o punte între două marcante evenimente ale soccerului român, etapa a 12-a nu trebuie și nu poate fi considerată, totuși, un moment neglijabil, un antract între două „acte", pentru mai multe motive. 1) Viabilitatea fotbalului din orice țară depinde, în mare măsură, de atenția acordată campionatului intern. 2) Întîmplător, etapa de sîmbătă programează unul din gustatele capete de afiș ale campionatului, cuplajul interbucureștean. 3) Cîteva din partidele etapei se anunță foarte pasionante. 4) Jocurile de sîmbătă ar trebui să constituie pentru antrenorii echipei noastre reprezentative (care în meciul cu Portugalia au greșit evident în titularizarea cîtorva jucători) un test decisiv pentru alcătuirea „11"-lui care va fi opus campionilor lumii.

Cum privim meciurile etapei și de ce le considerăm, în majoritatea lor, foarte interesante?

F.C. ARGEȘ — U.T.A.: Acum un an, ambiția, vitalitatea, forța, VALOAREA echipei piteștene n-ar fi lăsat loc decît unei singure întrebări: „Cu cît?" Cu cît, la ce scor va învinge F. C. Argeș? Anul acesta, însă, F. C. Argeș este propria sa umbră, în schimb U.T.A. pare lansată să redevină marea echipă de altădată. La Arad acest joc ar însemna un „1" solist, la Pitești, însă, intră în discuție și forța mobilizatoare a unui public foarte cald, dinamizant.

DINAMO BACĂU — POLITEHNICA IAȘI: Derbyul Moldovei. În disputa „Bistrița — Bahlui", credem că prima șansă este a Bistriței. Nu numai pentru faptul că apele sale sînt mai puternice, mai năvalnice, ci și pentru motivul că... ofensiva fotbaliștilor băcăuani n-a putut fi zăgăzuită „at home" de nici un baraj.

A.S.A. TG. MUREȘ — „U" CRAIOVA: Coidum — Frînculescu își joacă simbătă una din ambițiile lor din această toamnă: echipa lor să ajungă lidera turului. Cine-l va opri, însă, pe irezistibilul Mureșan, care în orașul său face adevărate furori?

VAGONUL — PETROLUL: Echipa lui Jurcă are nevoie vitală de victorie. Două puncte cîștigate în fața Petrolului nu i-ar asigura, deocamdată, supraviețuirea în „A", dar pierderea unuia singur ar însemna un nou pas spre concitadina sa C.F.R.

JIUL — CRIȘUL: La prima, a doua și a treia vedere. Jiul este marea favorită. N-ar fi mare mirare, însă, dacă echipa de pe Criș ar încerca a doua sa „lovitură" din acest campionat.

„U" CLUJ — FARUL: După patru înfrîngeri consecutive și un golaveraj (în aceste jocuri) de 1—10, echipa lui Teașcă se prezintă în fața suporterilor proprii cu un blazon foarte șifonat. Față de ultimele evoluții, universitarii clujeni, n-au simbătă, altă soluție (de reabilitare) decît victoria. Să vedem, însă, ce părere au Cosmoc, Iancu, Tufan, et. comp...

În sfîrșit, capul de afiș al etapei, cuplajul interbucureștean.

RAPID — STEAUA: Steaua pleacă favorită, exact așa cum a plecat și Dinamo București în partida cu giuleștenii...

Pentru a realiza un joc echilibrat, Rapidul n-are decît o singură șansă: să compenseze volitiv diferența valorică care este favorabilă Stelei.

PROGRESUL — DINAMO BUCUREȘTI: Echipa lui Drăgușin are marea calitate și... marele defect că se AGAȚĂ extraordinar de orice joc și, pînă să cedeze, își supune adversara la adevărate chinuri.

Dacă atacul dinamovist poate transa soarta jocului, nu-i mai puțin adevărat că „lupta" bancarilor poate fi și ea răsplătită printr-un „X" sau, cu „amestecul" Fortunei, printr-un „1"...

Marius POPESCU

Arbitrii etapei a XII-a a diviziei naționale A

„U" CLUJ—FARUL: C. PETREA — la centru, Gh. Limona și I. Dancu, la tușă (toți din București).

JIUL—CRIȘUL: V. DUMITRESCU — la centru, C. Bărbulescu și N. Mihăilescu, la tușă (toți din București).

RAPID—STEAUA: R. BUZDUN — la centru, I. Drăghici și Gh. Popovici, la linie (toți din București) — stabiliți cu comunul acord al celor două cluburi.

DINAMO BACĂU—POLITEHNICA IAȘI: Z. DRĂGHICI — la centru, N. Negoiță și Gh. Manole, la tușă (toți din Constanța).

F. C. ARGEȘ—U.T.A.: M. ROTARU (Iași) — la centru, V. Buimistriuc (Iași) și N. Rainea (Bîrlad), la tușă.

PROGRESUL—DINAMO BUCUREȘTI: A. BENTU (București) — la centru, E. Vlaiculescu (Ploiești) și Al. Pîrvu (București), la tușă. Stabiliți cu comunul acord al celor două echipe.

VAGONUL—PETROLUL: V. PĂDUREANU — la centru, Șt. Lazăr și Gh. Vasilecu I, la tușă (toți din București).

A.S.A. TG. MUREȘ—UNIVERSITATEA CRAIOVA: P. BADEA — la centru, O. Calugherovici și C. Pop, la tușă (toți din Brașov).

Programul jocurilor din Capitală

SÎMBĂTĂ 2 NOIEMBRIE

Stadionul 23 August

ora 13,00 Progresul—Dinamo București divizia A

ora 14,45 Rapid—Steaua divizia A

Terenul Laromet

ora 14,30 Tehnometal Buc.—Mașini Unelte Buc. divizia C

DUMINICĂ 3 NOIEMBRIE

Stadionul Giulești

ora 10,30 Rapid Buc.—Steaua Buc. tineret

Terenul Electronica Obor

ora 11,00 Electronica Obor—Metalul București divizia B

Terenul T.U.G.

ora 11,00 T.U.G. București—Fl. roșie Buc. divizia C

Terenul Autobuzul

ora 11,00 Autobuzul Buc.—Sirena București divizia C

ERORI...

Jocul cu reprezentativa Portugaliei, de la Lisabona, a scos în evidență nu numai lipsuri în multe domenii ale pregătirii fotbaliștilor români, dar și o serie de erori. Or, erorile pot fi evitate dacă există o conducere tehnică competentă, în stare să prevadă și a conduce înseamnă în primul rînd a prevedea.

ERORI DE ORDIN PSIHOLOGIC

Principiul fundamental al oricărei pregătiri psihice în materie de sport este ca cei însărcinați cu această pregătire să fie crezuți necondiționat de jucători.

Să fie crezuți cînd spun elevilor lor că sînt de valoare egală cu adversarul; cînd spun acestora că au posibilitatea să învingă cu condiția să lupte mai bine decît adversarul; cînd le prescrie o tactică corespunzătoare cu raportul valoric față de adversar. Or, cei chemați să facă această pregătire se pare că nu s-au bucurat în suficientă măsură de această autoritate absolută, care nu se poate baza decît pe o competență necontestată de jucători. Prea multe recomandări tactice s-au dovedit greșite, prea multe judecăți au fost contrazise de fapte. Deosebit de grav și total contraindicat este și procedeul de a se încerca acreditarea unei încrederi în forțele proprii, pe de o parte, și de a se prescrie o tactică eminamente defensivă pe de altă parte. Contradicția aceasta subminează complet orice ascendent moral și intelectual al tehnicienilor față de jucători.

Rezultatul? O echipă complexată, fără substrat moral, care nu a știut să lupte din moment ce a păsit pe teren cu conștiința înfrîngerii. Or, în sport, cînd începi lupta fără să vrei să învingi — ești înfrînt cu siguranță, chiar dacă adversarul se dovedește slab pînă la urmă.

ERORI DE SELECȚIE

Conducerea echipei naționale se cramponează de multă vreme de o serie de „nume" care nu mai reprezintă în acest moment chintesența fotbalului românesc.

În orice selecție există un element subiectiv, căci performanțele din fotbal nu se pot măsura în centimetri și secunde. Dar de aci pornind, nu se pot ierta erori fundamentale, previzibile chiar și de nespecialiști. De exemplu, este inadmisibilă selecționarea lui Pîrcălab, care în nici un joc în DEPLASARE nu a dat satisfacție în ultimii ani. Nu mai puțin gravă este selecționarea lui Coman, care a dat dovadă de lipsuri serioase în echipa sa de club, în ultimul timp.

Există în fotbalul nostru jucători de care selecționerii noștri nu vor să știe, deși dovedesc calități tehnice cel puțin egale cu cei selecționați și care pe deasupra ar prezenta anumite avantaje prin spiritul de luptă de care sînt animați.

Am da ca exemplu jucători ca Dumitrache, Tărălungă, Grama, Mureșan, Solomon, Pojoni, Domide etc... Din astfel de jucători „neglijați" s-ar putea alcătui, după părerea noastră, o echipă cel puțin egală valoric cu cea preferată de selecționeri, dar care în plus ni se pare mai eficace sub raportul calităților de luptă, mai ales într-un joc disputat în deplasare.

Totul este să învățăm din aceste erori.

N. BRAȘOVEANU

DEZIDERATE NEÎMPLINITE ÎN DIVIZIA C

Hotărîrea federației de specialitate de a mări considerabil numărul echipelor din divizia C, de la 4 serii a 14 echipe la 8 serii a 16 echipe, a fost primită cu bucurie de către iubitorii fotbalului. Acum, o serie de orașe mici și de comune, chiar, au echipe în campionatul republican, iar numeroși tineri fotbaliști au posibilități sporite de afirmare.

După consumarea a mai mult de jumătate din turul campionatului diviziei C, putem constata că nivelul calitativ al jocurilor nu este, însă, cel dorit. Multe meciuri au un nivel tehnic foarte scăzut. Noi, cei care activăm la echipele de „C", ca antrenori sau instructori, avem datoria de a analiza în amănunțime lipsurile existente și de a lua măsuri pentru ameliorarea pregătirii tehnice a echipelor.

Lărgirea diviziei C trebuie privită, în primul rînd, prin prisma următoarelor obiective: a) creșterea de jucători talentați pentru echipele divizionare A și B; b) oferirea unor meciuri de bună calitate.

Să vedem în ce măsură au fost îndeplinite aceste deziderate.

În primul rînd, trebuie să arătăm că doar doi jucători, foști divizionari C, **Bădin** (Șoimii Buzău) și **Florea II** (Rapid Plopeni) au fost promovați pînă acum în echipe de „A", în speță la Petrolul. Să menționăm totuși numele unor jucători tineri talentați, de perspectivă, care activează în divizia C: Mușat, Vasilescu, Stamanichi, Tone (Șantierul Naval Oltenița), Roman, Nicula, Hedrea, Lazăr (Unirea Focșani), Ardeleanu, Rotaru (Olimpia Giurgiu), Teodoru, Pătrașcu (Chimia Mărășești), Ioniță, Bădin (Metalul Buzău), Hizo (Progresul Sibiu), Damian (Gloria Bistrița) și alții.

Cele mai multe echipe nu sînt preocupate de practicarea unui fotbal de calitate, singurul lor obiectiv fiind cele două puncte care se atribuie echipei învingătoare. Și nu o dată, victoriile sînt obținute cu orice preț, trecîndu-se peste limitele regulamentului și ale sportivității. Se observă că atît avantajul terenului, cît și contribuția arbitrilor sînt hotărîtoare în realizarea victoriei de către echipele gazde.

Problema arbitrajelor în divizia C este „călcîiul lui Achile". Au fost, din păcate, numeroase cazuri cînd unii arbitri au influențat în mod direct rezultatele, prin favorizarea uneia dintre echipe. Printre aceștia putem cita pe Paladescu, Trofin, Constantinescu — Galați, Șerbănescu, Păunescu și Stanciu — Buzău și alții. Nu putem spune, însă, că nu avem și arbitri obiectivi. Dintre aceștia îi numim doar pe Cr. Teodorescu — Buzău, Al. Boceanu — Ploiești și I. Munteanu — Sibiu.

În instruirea unor echipe, constatăm că se pune accentul numai pe pregătirea fizică, latura tehnică fiind neglijată aproape complet. De aici rezultă nivelul tehnic scăzut al meciurilor. Adevărat este și faptul că unele echipe au un inventar foarte sărac (mingi insuficiente, teren necorespunzător etc). Or, se cunoaște că antrenamentul poate fi eficace numai atunci cînd jucătorul are la dispoziție toate cele necesare și în primul rînd mingea lui, cu care să execute procedeele la care este deficitar. Din proprie experiență am constatat că antrenamentele fără minge sînt plictisitoare. Balonul stimulează pofta de pregătire a jucătorilor, antrenamentele devin mai plăcute, sportivii suportă mai ușor eforturile de intensitate maximă dacă sînt încadrate în exerciții cu mingea.

Desigur că instruirea echipelor divizionare C diferă de pregătirea celor divizionare A. De aceea, trebuie să existe o deosebire în conținutul muncii de instruire. Întrucît lucrăm cu jucători tineri, în formare și în perioada de dezvoltare generală, este foarte importantă consolidarea corectă a elementelor tehnice. Deprinderile greșite greu se pot corecta mai tîrziu.

Un ciclu săptămînal de antrenamente în perioada competițională poate cuprinde următoarele obiective:

MARȚI — 120 minute, intensitate maximă, sarcini: menținerea calităților fizice la un nivel superior, exersarea deprinderilor tehnice specifice postului;

MIERCURI — 150 minute, intensitate medie, sarcini: consolidarea bagajului tehnic, îmbunătățirea factorului psihologic;

JOI — 90 minute, joc amical, sarcini: încadrarea echipei în sistemul mediu și concepția proprie de joc, impunerea jocului propriu;

VINERI — 150 minute, intensitate medie, sarcini: îmbunătățirea acțiunilor de atac și apărare, perfecționarea finalizării în condițiile jocului, îmbunătățirea vitezei de execuție, joc-școală de 60 minute cu juniorii;

DUMINICĂ — joc de campionat.

Un rol mare în pregătire trebuie să-l aibă jocurile-școală, care nu pot lipsi din ciclul săptămînal. Este bine ca aceste meciuri de antrenament să fie arbitrate de antrenori, pentru ca aceștia să oprească jocul ori de cîte ori e nevoie, în momentele ivirii unor faze confuze.

O atenție mărită trebuie acordată atît ședințelor de pregătire cît și analizei jocului, cu contribuția activă la discuții a componenților echipei. Nu este bine ca la ședințele de pregătire a jocului să participe mai multe persoane, ci numai antrenorul. Sînt cazuri cînd conducători de asociații sau de întreprinderi, pe lîngă care activează echipele, confundă fotbalul și principiile lui, devenind peste noapte specialiști în acest domeniu, permițîndu-și să dea recomandări antrenorului și echipei.

Revenind la situația materială a echipelor, trebuie să spunem că ea diferă de la o asociație la alta. Sînt unele asociații cu posibilități materiale foarte reduse, care fac eforturi mari pentru ca echipele lor să supraviețuiască. Ar fi bine să se găsească modalitatea ajutorării acestor echipe de către forurile competente, în special cu materiale sportive.

În încheiere, o propunere pentru F.R.F.: organizarea de trialuri între selecționatele celor 8 serii ale diviziei C, pentru depistarea elementelor talentate.

Pentru înregistrarea progresului dorit în divizia C, ar fi necesar ca echipele, cît și cei care conduc procesele de instruire, să primească un sprijin mai substanțial, în primul rînd din partea metodiștilor de la consiliile județene pentru educație fizică și sport, care răspund de fotbal în județele respective. De asemenea, este nevoie de reactivizarea colegiilor de antrenori.

Constantin SUCIU
antrenor de fotbal

Uneori — din păcate, cam rar — divizia C cunoaște partide spectaculoase, cu faze de poartă de un real dinamism, cum demonstrează imaginea de mai sus, surprinsă de colaboratorul nostru I. Popescu la meciul Rapid Plopeni — Gloria C.F.R. Galați (5—0)

METALUL HUNEDOARA— C.S.M. SIBIU SE JOACĂ LA BRAD

Meciul Metalul Hunedoara — C.S.M. Sibiu, programat în etapa a XII-a a diviziei B, seria a II-a, se dispută la Brad, deoarece terenul din Hunedoara este suspendat pentru o etapă.

Metalul Tîrgoviște — Bonsucces 2—0 (0—0)

TÎRGOVIȘTE, 31 (prin telefon). — După un joc viu disputat, cu faze spectaculoase, victoria a revenit gazdelor cu scorul de 2—0, ambele goluri fiind înscrise de Casandra (min. 75 și 80).

M. AVANU-coresp.

Duminică, pe „Republicii"

Progresul—Bonsucceso Rio de Janeiro

Deși simbătă joacă în cadrul diviziei naționale A, cu Dinamo București, a doua zi, Progresul va întîlni în meci revanșă, formația braziliană Bonsucceso Rio de Janeiro. Partida, care va începe de la ora 15,15 fiind precedată de întîlnirea dintre echipele de tineret-rezerve Progresul — Dinamo, va constitui ultima apariție publică a formației braziliene la capătul turneului pe care îl întreprinde în țara noastră.

ÎN PRAGUL NOULUI SEZON DE IARNĂ

MEMENTO BRAȘOVEAN

A mai rămas puțin și vom fi în pragul unui nou sezon: cel al sporturilor de iarnă. În așteptarea lui brașovenii se pregătesc asiduu. Veștile pe care le avem sînt îmbucurătoare, nu numai pentru localnici, ci și pentru toți amatorii sporturilor de iarnă care vor poposi în această perioadă pe meleagurile „Țării Bîrsei". Să parcurgem cîteva din realizările obținute pînă acum:

● Am anunțat la timp despre construcția patinoarului artificial din Poiana Brașov. Lucrările la acest patinoar sînt avansate. Țevăria a fost întinsă pe întreaga suprafață de 1800 m² (60×30 m), au fost făcute probe tehnologice pe o treime a pistei și ele au corespuns întrutotul, iar acum se lucrează la instalațiile frigorifice și la amenajarea cabanei anexă. Sînt speranțe ca la jumătatea lunii noiembrie patinoarul artificial să fie dat în folosință. (Bravo, constructorilor, care, în ciuda timpului nefavorabil, au muncit cu rîvnă, reușind să obțină succese importante în construcția patinoarului!).

● Tot în Poiana Brașov s-a depus o muncă susținută pentru amenajarea noii pîrtii de sub teleferic. Pe întreaga distanță din Poiana Brașov pînă în Cristian s-a curățat traseul viitoarei pîrtii de slalom special, îndepărtîndu-se — printr-un efort colectiv — toate... buturugile ce stăteau neatinse de zeci de ani!

● Și pentru că sîntem la capitolul amenajări vom aminti că este aproape gata și trambulina amenajată în cartierul Schei din Brașov, care va permite viitorilor săritori să pășească cu entuziasm la învățarea acestei frumoase ramuri a schiului.

● Evidențiem, de asemenea, cu satisfacție și inițiativa Administrației Bazelor sportive din Brașov cu privire la amenajarea viitorului patinoar natural care-și va găsi locul pe baza sportivă de tenis Olimpia. Pentru a i se da o înfățișare cît mai frumoasă și, în același timp, pentru a se mări spațiul existent, au început lucrările de nivelare a malului sting, de unde vor fi excavate porțiuni de pămînt. Astfel, viitorul patinoar Olimpia, pe care se va amenaja și terenul de hochei, va fi mult mai încăpător, urmînd a i se schimba curînd și instalația pentru nocturnă.

● Sportivii secțiilor de schi și patinaj sînt și ei în perioada unor febrile pregătiri. Deocamdată pe uscat, însă cu o mare intensitate. Schiorii cluburilor Dinamo, Steagul roșu, Tractorul, Politehnica și cei de la A. S. Armata și Școala sportivă, sînt de multă vreme în pregătire. Pe aleile de sub Timpa, pe cele de pe Warthe, în Poiana Brașov și în alte locuri adecvate, întîlnești zilnic schiorii cluburilor și asociațiilor din localitate, muncind cu perseverență, făcînd crosuri sau imitînd figuri specifice ramurilor pe care le practică.

● Cu aceeași rîvnă muncesc și patinatorii. Viteziștii de la Dinamo răspund „prezent" la antrenamente de mai multe luni. Fruntașii secției, Crista Tracher, Anelise Stefani, Andrei Okoș și Laurențiu Căplescu, împreună cu antrenorul Ernest Ulrich, și-au mutat pentru moment centrul de pregătire în Capitală, continuîndu-și antrenamentele pe patinoarele artificiale care și-au deschis porțile. Cît privește „artiștii", reprezentanții asociației „Petrolul", sub îndrumarea antrenorului Bert Heuchert, sînt și ei prezenți la pregătirile pe uscat, așteptînd cu nerăbdare deschiderea patinoarului artificial propriu. De asemenea, pregătiri se fac și la centrul de inițiere al Școlii sportive, care a luat ființă la începutul acestui an, și de care se ocupă cunoscutul patinator profesorul Carol Herti.

● Și încă două noutăți: la A. S. Armata a fost creat un centru de hochei pentru copii, pe care-l conduce fostul jucător internațional Peter, iar la clubul Dinamo sînt avansate „lucrările" pentru înființarea unui centru pentru patinaj artistic, de care ar urma să se îngrijească multiplul campion național, Roman Turușanco.

C. GRUIA
coresp. principal

FESTIVALUL FILMULUI SOVIETIC

AZI 1 NOIEMBRIE, LA CINEMATOGRAFUL „REPUBLICA" DIN CAPITALĂ SE PREZINTĂ FILMUL

MARIANNA

agentul 0555

scenariul
PRASKOVIA DIDÎK
GRIGORI MUNTEANU

regia
VASILE PASKARU

imaginea
LEONID PROSKUROV

muzica
V. ZAGORSKI

cu:
IRINA TERESCENKO
GRIGORI GRIGORIU, TÎNU LAV
LUNKEVICI SERGHEI
VIKTOR CIUTAK
VALENTINA ZIMNIAIA
DUMITRU MARGINE, IURI DEDOVICI

UZINA „AUTOBUZUL"

București, str. Ostrov nr. 3, Sectorul 5

ANGAJEAZĂ DE URGENȚĂ

TINICHIGII AUTO, LĂCĂTUȘI, STRUNGARI, SUDORI,

VOPSITORI, ȘLEFUITORI ȘI CONDUCĂTORI AUTO

Pentru orice relații, telefon 23.55.05

APLAUZE ȘI FLORI PENTRU OLIMPICII NOȘTRI!

OLIMPIADA DIN MEXIC A DEPĂȘIT CELE MAI OPTIMISTE AȘTEPTĂRI

(Urmare din pag. 1)

dele, se vede bine, s-au pregătit cu minuțiozitate, în dorința fierbinte de a organiza pînă la ultimul amănunt întrecerile sportive, ca și celelalte manifestații, de a ne face să ne simțim aproape ca la noi acasă. Le adresez, și pe această cale, călduroase și sincere mulțumiri din partea delegației olimpice a României socialiste.

— Desigur, nu este momentul și nici locul de a vă solicita o analiză a comportării sportivilor noștri la J. O. Am dori să ne exprimăți, însă, în cîteva cuvinte, părerea de ansamblu asupra evoluției lotului român.

— După cum se știe, am luat startul la 9 ramuri sportive, dintre care la 7 cu obiectivul clasării între primele 10 locuri; la ciclism și înot participarea fiind mai mult simbolică. La 6 dintre aceste sporturi au fost obținute medalii; 26,55 la sută din totalul competitorilor români înapoindu-se acasă cu astfel de trofee, iar 53 dintre ei înscriindu-și numele în palmaresul primilor 10 sportivi din lume. 15 medalii realizate și punctajul de 100,5 — cele mai mari cifre de pînă acum — ne dau dreptul să considerăm în ansamblu, ca reușită participarea noastră la Olimpiada mexicană. Este, desigur, meritul sportivilor, al antrenorilor, al tuturor celor care, într-un fel sau altul, au contribuit la acest succes. Tuturor le mulțumim și le adresez urări de sănătate, de prosperitate în munca profesională și de pe terenurile de sport.

— Dacă se poate, v-am ruga cîteva sublinieri...

— ...Mi-e destul de greu să discern pe loc. Totuși, Viorica, Lia, Ileana Silai, o fată cu o ambiție extraordinară (ce bine ar fi să aibă și fotbaliștii noștri o ambiție asemănătoare!), jenată în două rînduri de adversare în drumul spre linia de sosire: Marcel Roșca, un exemplu de stăpînire de sine în momentele cheie ale concursului de pistol viteză (mă refer în special la barajul pentru locul doi); Ionel Drîmbă, calm, lucid, tenace și exploziv în situații hotărîtoare; Ion Baciu care a susținut nu mai puțin de 8 partide foarte grele în decurs de 4 zile, fără a fi pierdut vreuna; Patzaichin și Covaliov, prin dîrzenia cu care și-au apărat șansele de a obține aurul la canoe, ca și alții, alcătuiesc un catalog de nota 10.

Și o evidențiere, suplimentară, pentru contribuția fetelor, decisivă la recolta noastră olimpică.

— Această recoltă putea fi și mai bogată?

— O spun cu toată convingerea, da! Iată, de pildă, cazul floretiștilor care au pierdut, la limită, șansa de a evolua măcar în finala probei, ca să nu spun mai mult. În semifinale, în meciul cu echipa sovietică, formația noastră conducea cu 8—5. La scorul de 4—4, în asaltul cu Sisikin, lui Haukler i-a scăpat floreta din mînă și a pierdut. Au urmat asalturile lui Țiu și Mureșan, din care echipa noastră avea nevoie pentru calificarea în finală nici măcar de o victorie, ci doar de... 5 tușe. Ei bine, spre regretul nostru și al lor, desigur, floretiștii nu le-au putut realiza. Un alt argument: Nicolae Rotaru. El a pierdut, la „gabarit", o medalie. Nicolae Neguț, la lupte greco-romane, a fost și el aproape de aur. În meciul susținut cu Lothar Metz, trei din cei patru arbitri au dictat avertismentul descalificator pentru adversarul său. Fără această unică excepție, curioasă de altfel, l-am fi văzut și pe Neguț campion. Așa, el a trebuit să se mulțumească cu locul 4. Sau poate i-ați urmărit și dv. prin intermediul televiziunii pe cei patru de la caiac, întrecuți chiar pe linia de sosire, după ce conduseseră aproape toată cursa! Exemple s-ar mai putea da, cu Constantin Ciucă la box, învins de arbitri în partida cu Olech, dar nu vreau să fie considerate ca scuze. Știm că în sport asemenea situații au existat și vor exista. Pentru a învinge trebuie să dispui nu numai de o pregătire tehnică superioară, dar și să fii și stăpîn pe nervi, să demonstrezi o rezistență deosebită.

În această privință vreau să mai evidențiez pe Ion Monea, pe Ion Covaci, care s-a bătut „ca un leu", pe Antoniu Vasile.

Avem sportivi valoroși, plini de talent. Din păcate, însă, numărul lor nu este încă cel dorit, cel solicitat de anvergura întrecerilor internaționale din zilele noastre. De aceea, va trebui să depunem eforturi și mai mari pentru a pregăti încă de pe acum participarea sportivilor români la ediția jubiliară a Jocurilor Olimpice, care, vă dați seama, este și firesc, va întrece memorabilele Jocuri din Mexic.

În încheiere, țin să mulțumesc, în numele Consiliului Național pentru Educație Fizică și Sport, tuturor celor care au contribuit la prezentarea promptă, competentă a manifestațiilor sportive din capitala Olimpiadei a XIX-a, și în mod special colectivului redacțional al ziarului Sportul. Vreau să mulțumesc, de asemenea, echipajelor avionului TAROM pentru grija și siguranța cu care a dirijat nava, pe un traseu deosebit, de „maraton aerian", ca și numeroșilor iubitori ai sportului, a căror prezență pe aeroportul Băneasa și manifestație spontană de dragoste ne-au emoționat profund.

Un „trio" de aur: Viorica Viscopoleanu, Iolanda Balaș (venită în întîmpinarea olimpicelor la aeroport) și Lia Manoliu.

ATLETELE NOASTRE AU FOST EXTRAORDINARE

Viorica Viscopoleanu coboară sprintenă scara avionului. La jumătatea drumului, dînd cu ochii de mulțimea care aclamă, o podidește plînsul și se oprește. Nici Lia Manoliu, aflată alături, nu e mai... vitează. Lacrimile curg șiroaie și pe fața ei.

Lîngă scară, marea noastră campioană Iolanda Balaș-Söter, este vădit emoționată. Printre lacrimi de bucurie, Ioli mărturisește: **„Retrăiesc parcă primirea entuziastă care mi s-a făcut și mie cu ani în urmă. Mă bucur din suflet pentru succesul prietenelor și colegelor mele de stadion. Sînt fericită că atletismul feminin românesc a devenit o constantă majoră, o prezență și o mîndrie la J.O. Trebuie să menținem sus steagul victoriei!"**

Campioana săritoarelor în lungime abia se mai vede de sub buchetele de flori: **„Nici nu mi-aș fi putut închipui vreodată că pot primi atîtea gingașe atenții"**... Și, izbucnind din nou în plîns, la pieptul Iolandei, Viorica ne mai face o mărturisire paradoxală. **„Încerc acum mai multe emoții decît în ziua de 14 octombrie, la finala de pe stadionul olimpic!"**

Înconjurată de familie, Lia Manoliu își îmbrățișează mama cu multă efuziune: **„A fost greu, neînchipuit de greu, aproape că nici nu-mi vine să cred. De n-ar fi medalia aceasta de aur și ramura de măslin, de n-ar fi puzderia de scrisori pe care le-am primit acolo, mai-mai, aș crede că totul e un vis. Așa însă..."**

— Dacă ai ști, Lia mamă, ce noapte am avut pînă am aflat rezultatul tău. Nici după aceea n-am avut liniște!

Gheorghe Zîmbreșteanu, antrenorul federal la atletism, apărat de un... uriaș sombrero, nu știe cui să-i răspundă, fiului său Cătălin (învoit special de la grădiniță pentru a fi prezent la sosire), soției care a venit cu toată clasa la care este dirigintă, sau nenumăraților iubitori ai atletismului care-l felicită. **„Româncuțele noastre au fost extraordinare, într-o Olimpiadă extraordinară!"**

L-am lăsat la urmă pe Ion Söter, taciturn recunoscut, pe care-l incomodează, de obicei, manifestările exuberante prilejuite chiar de marile victorii. **„Sînt bucuros de succesul repurtat de întreaga delegație, dar în special de cei ai atletelor. Ștafeta medaliilor continuă și cred că nu este un simplu joc al hazardului!"**

După 12 ani!

Nedespărțiți, ca și în barcă, cei doi consăteni ai vestitei așezări pescărești Mila 23, Ivan Patzaichin și Serghei Covaliov luntresc cu greu, împreună, prin apele umflate ale entuziasmului. Lipsiți de pagaie, parcă sînt dezorientați. Ne folosim de un ostrov al liniștei pentru a scoate și de la acești proaspeți campioni ai Olimpiadei cîte o declarație.

Patzaichin, mezinul laureaților noștri, este atît de sfios că aproape nici nu realizează marea sa performanță, la capătul unui singur an de activitate competițională: *„După dușul rece de la canoe simplu, m-am ambiționat și am tras din răsputeri, cu Serghei, să nu facem Delta de rușine. Am pornit-o primii și tot așa am terminat-o!"*

Covaliov, un sportiv mai rodat cu succesele (e doar campion mondial la Grünau): *„Am plecat tare, așa cum se cerea, am menținut strocul ridicat și am știut să depășim momentul oarecum critic de la 750 m, cînd canoiștii maghiari Petrikovics și Wichman ne-au atacat cu hotărîre. Eu eram odihnit. Mai tînărul meu tovarăș de barcă venea obosit, după o decepție. Cum aveam să cucerim aurul olimpic, atît de mult dorit? După primele lovituri mi-am dat seama să Ivan este refăcut și că nu putem pierde medalia. Bravo lui!"*

În preajma canoei campioane, „aurul" de la Melbourne, *Simion Ismailciuc* se destăinuie: *„Mă bucură sincer că s-a reînnodat șirul succeselor la canoe, început în urmă cu 12 ani în Australia. Rotman, Alexe și cu mine nu mai sîntem singuri!"*

Floreta de aur se destăinuie

Campionul olimpic la floretă coboară printre primii din avion. Iată-l răspunzînd cu căldură felicitărilor. Sînt colegii de club, de la Steaua, mulți prieteni. Pare puțin obosit.

Îl rugăm să ne împărtășească primele impresii. Ezită. Nu știe cum să înceapă. Încercăm să-l ajutăm:

— De pildă, spune-ne două vorbe despre turneul final la individual...

— *A fost mai ușor decît etapele intermediare. Eram ferm convins că dacă ajung în finală, nu mai pierd titlul. Mi-am propus de la primul asalt să... nu mă mai joc, să fiu serios. Era prea mare miza pentru a risca. De aceea am tras prudent cînd a fost cazul, m-am retras tactic cînd lupta de pe planșă impunea acest lucru. Magnan, care nu era obișnuit cu acest mod al meu de a aborda asalturile, a rămas total descumpănit. Și, la fel, Revenu și Kamuti.*

— Ai avut în vreun moment senzația că te îndepărtezi de țel?

— *Nu, în nici o clipă. Nici chiar atunci cînd, față în față cu Revenu, îmi jucam ultima șansă. Am avut necontenit inițiativa, am fost mai calm decît adversarul meu, mai lucid și mai tenace. V-aș ruga să-mi iertați lipsa de modestie...*

★

O felicităm pe *Maria Vicol*. Este puțin stînjenită.

— *S-ar fi putut mai mult decît o medalie de bronz...*

— ???

— *Nu-i suficient, însă, să vrei să cîștigi. Meciul nostru cu floretistele Ungariei, o adevărată finală olimpică, a stat prea mult la discreția arbitrului, polonezul Pawlas. Altfel, în condițiile unui arbitraj obiectiv...*

Aș fi luptat în finală cu toată dîrzenia

Ne facem loc cu greu pînă la scara avionului, printre sutele de prieteni, rude și... buchete de flori. Linca este la scara avionului și prima

Lui Ion Monea Olimpiada mexicană i-a lăsat vizibile urme... Ele se vor șterge însă repede, de neuitat rămînînd doar satisfacția cuceririi medaliei de argint.

sa grijă a fost aceea de a se uita atent la bandajul alb, care acoperă o bună parte din figura cunoscutului nostru pugilist. Îl smulgem pentru cîteva momente pe Ion Monea, și-i luăm un scurt interviu: **„Am suferit accidentul în meciul cu polonezul Dragan. Directa sa de dreapta, plasată în ultima repriză, mi-a fracturat osul nazal. Dar, și el și-a rupt metacarpienele. A doua zi am făcut radiografia. Fractură sau numai fisură? Din nefericire a fost fractură, așa că am fost transportat la spital și operat. Intervenția chirurgicală m-a făcut să... transpir mult. Dacă aș fi fost valid, aș fi luptat cu toată dîrzenia în finală, știind că era ultima mea participare la J.O. Probabil, ca urmare a acestui accident voi abandona boxul".**

PROMISIUNI

Mariana Baciu și micuțul Cristinel își fac cu greu loc prin mulțime.

— *Mă bucur mult pentru Ionel*, ne-a spus emoționată fosta jucătoare de tenis de masă, Mariana Jandrescu, *și sper că la München va reuși să cîștige primul loc.*

Iată-l, însă, și pe Ion Baciu

— *Văzusem prețioasele trofee cucerite de ceilalți sportivi români și noi, luptătorii, încheiam competiția. Toate privirile, deci, se îndreptau spre noi. Și, o dată cu ele, și speranța de a îmbogăți tezaurul delegației. Trebuia să-mi apăr prestigiul cucerit la „mondiale" și nu-mi puteam permite decît acțiuni calculate pînă în cele mai mici amănunte. Pe lîngă aceasta, i-am întîlnit pe cei mai redutabili adversari chiar din primele tururi. Dacă în semifinale, în meciul cu fostul campion mondial, Ianoș Varga (Ungaria) îmi stăteau în spate mai puține puncte „rele", întram la risc și sînt sigur că-l învingeam. Așa însă, cu un bagaj nedorit de 5,5 puncte, îndrăzneala exagerată mi-ar fi periclitat medalia de argint pe care, oricum, o aveam asigurată.*

Masivul Nicolae Martinescu cu mersu-i puțin legănat, ne-a spus că în finala cu Radev a fost prins într-o centurare laterală și pentru că nu a trecut cu „pod", arbitrul din centrul saltelei a fluierat tușul. *„Or,* — a încheiat Martinescu — *după cum se știe, noul regulament prevede că acest procedeu se execută într-un timp controlat..."*

Cel de-al treilea medaliat la lupte, Simion Popescu, a avut la categoria sa nu mai puțin de 23 de concurenți, dintre care 11 erau de aceeași valoare. *„Meciul cu japonezul Hideo Fujimoto* — spunea S. Popescu — *l-am pierdut în ultimele 3 secunde și astfel am fost nevoit să mă mulțumesc cu medalia de bronz. E vina mea, și acum nu mai pot schimba nimic. În viitor, însă..."*

Primul care l-a felicitat pe Ion Baciu și i-a oferit flori a fost Cristinel, băiețelul său. Bucuria a fost, deci, deplină.

Radiogramă: „BRAVO ROMÂNIA!"

În iureșul bucuriei generale, cîțiva oameni s-au strecurat în liniște din avion spre clădirea aerogării. Nu i-a așteptat nimeni, nu li s-au oferit flori, nu li s-a strîns mîna, deși o meritau. Cei 15 oameni care au scăpat atenției generale sînt membrii echipajului, piloții, navigantii și stewardesele care le-au asigurat olimpicilor noștri o călătorie plăcută de la Accapulco pînă acasă. Au scăpat atenției generale este un fel de a spune, pentru că unul dintre reporterii noștri i-a abordat cu tradiționalul:

— Bun sosit!

— *Bine v-am găsit!* ne-a răspuns comandantul aeronavei, *TITI ENE.*

— Sîntem pregătiți să notăm, pentru cititorii noștri, impresiile dv. din această călătorie peste Atlantic.

— *Ne-a făcut o deosebită plăcere să fim primii dintre cei de-acasă care-i felicită pe olimpici pentru excelentele lor rezultate. Am făcut-o alaltăieri la Accapulco. Sînt fete și băieți deosebit de simpatici, oameni cu un farmec aparte. În timpul celor 20 de ore de zbor efectiv, în care am parcurs aproape 15 000 km, au constituit o societate veselă, exuberantă. Au cîntat, au rîs și, firește, au comentat întrecerile care abia se terminaseră la Ciudad de Mexico. I-am auzit vorbind despre cei dragi de-acasă, despre dorul care li se cuibărise în inimă, despre nerăbdarea cu care așteptau să le comunic că am trecut frontiera și am ajuns deasupra pămîntului românesc.*

— Cum a fost, în general, zborul?

— *Bun, chiar foarte bun. Doar ieri noapte, cînd traversam Atlanticul, am întîmpinat o furtună. Aeronava s-a comportat însă admirabil și pasagerii n-au avut emoții...*

— **Fără îndoială că aeronava singură n-a putut să învingă vitregia vremii. Avem convingerea că măiestria echipajului a fost cea care a avut primul cuvînt de spus.** (Comandantul a zîmbit și, cu modestia care-i caracterizează pe acești ași ai văzduhului, a trecut peste observația mea). **Care a fost itinerarul?**

— *La ducere: București — Londra — Gander — Detroit — Accapulco, iar la întoarcere Accapulco — Detroit — Montreal — Gander — Londra — București. AM AVUT ȘI BUCURIA SĂ RECEPȚIONĂM RADIOGRAME, TRANSMISE DE STAȚIILE DIN DIFERITE PUNCTE ALE ITINERARULUI SAU DE AVIOANELE AFLATE ÎN ZBOR ÎN APROPIEREA NOASTRĂ, CU MESAJE DE FELICITARE: „BRAVO ROMÂNIA!", „FELICITĂRI OLIMPICILOR ROMÂNI!"*

I-am solicitat milionarului (comandantul a parcurs pînă acum 3 500 000 km cu aeronavele TAROM-ului) **să ne prezinte echipajul.**

— *M-au însoțit Vasile Dogaru, A. Cristian și V. Ionescu — comandanți, Gh. Tulbure și T. Paradescu — navigatori, Gh. Nica și T. Podoleanu — mecanici navigatori, V. Hlușcu și A. Paul — radiotelegrafiști de bord, N. Ghegeliu, Alina Kraus, D. Totilcă, V. Bazan și Ludmila Ogrinjeanu — însoțitori de bord.*

Reportaj realizat de: **Romeo Vilara, Hristache Naum, Neagoe Mardan, Tiberiu Stama, Romeo Călărășanu și Costin Chiriac.**

Fotografii de: **Aurel Neagu, Theodor Roibu și Vasile Bageac.**

ACTUALITATEA INTERNAȚIONALĂ

LA CIUDAD DE MEXICO A VENIT RÎNDUL AUTOMOBILIȘTILOR

CIUDAD DE MEXICO 31 (Agerpres). — Competiția automobilistică „Marele premiu al Mexicului", ultima probă din cadrul campionatului mondial (formula 1), se va desfășura duminică pe circuitul de la Magdalena Mixhuca. La startul acestui concurs hotărîtor vor fi prezenți principalii pretendenți la titlu: englezii Graham Hill, Jacky Stewart și neozeelandezul Denis Hulme.

CAMPIONII OLIMPICI DE NATAȚIE INVITAȚI LA MARSILIA

PARIS 31 (Agerpres). Uniunea de natație din Marsilia a anunțat organizarea unui mare concurs internațional de înot ce urmează să se desfășoare în luna decembrie la Marsilia.

Printre cei invitați să ia startul se numără australianul Mike Wenden (campion olimpic și recordman mondial la 100 m liber) și americanii Douglas Roussell (campion olimpic la 100 m fluture) și Michael Burton (campion olimpic la 400 m liber). În fruntea listei invitatelor se află multipla campioană și recordmană Debbie Meyer.

FINLANDA—CANADA 3-2, LA HOCHEI

HELSINKI 31 (Agerpres). La Tampere s-a desfășurat întîlnirea internațională amicală de hochei pe gheață dintre selecționatele Finlandei și Canadei. După un joc echilibrat victoria a revenit gazdelor cu scorul de 3—2 (1—1, 1—0, 1—1). Golurile învingătorilor au fost înscrise de Oksanen, Peltonen și Matti. Pentru oaspeți au marcat Heindl și McMillan.

„Cupa Europei" la atletism la Stockholm în 1970

Federația internațională de atletism a anunțat că ediția din anul 1970 a „Cupei Europei" pe echipe va avea loc în Suedia, la Stockholm.

Merckx amînă tentativa...

Ciclistul belgian Eddy Merckx a anunțat că nu va face anul acesta tentativa de a corecta recordul mondial al orei deținut de danezul Ritter. Merckx a declarat că va încerca doborîrea recordului, anul viitor, pe velodromul din Ciudad de Mexico.

A XVIII-a Olimpiadă de șah

ECHIPELE FRUNTAȘE OBȚIN NOI VICTORII

LUGANO, 31. — Echipa României vădește o sensibilă scădere de potențial, în turneul final al Olimpiadei. A treia sa înfrîngere consecutivă a fost consemnată pe fișele rundei a 6-a, șahiștii români fiind întrecuți, la limită de cei ai Ungariei: 1 1/2—2 1/2. După trei remize, la primele mese, partida decisivă a fost pierdută de Drimer în fața maestrului internațional Csom (actualul campion maghiar, în absența lui Portisch). La întrerupere, Csom păstra un pion în plus, în finalul de turnuri, ceea ce a pecetluit soarta luptei. Partidele Szabo — Gheorghiu, Ciocîltea — Lengyel și Barcza — Ghițescu s-au încheiat toate înainte de 30 de mutări, certificîndu-se egalitatea prezentă pe tablă.

Șahiștii sovietici, fruntași ai clasamentului, au obținut un avans substanțial în primele partide încheiate din confruntarea cu echipa S.U.A. Petrosian l-a învins pe Reshevsky, Smislov pe D. Byrne, în timp ce Spasski făcea remiză cu Evans. Continuă partida Gheller — Benko. Scor: U.R.S.S. — S.U.A. 2 1/2—1/2 (1).

O victorie la scor a înscris și a doua clasată, echipa Iugoslaviei, învingătoare cu 4—0 în fața Filipinelor. La prima înfrîngere se află formația Bulgariei, învinsă cu 2 1/2-1 1/2 de către Argentina. Bulgarii au făcut remize la primele trei mese (Bobotov — Najdorf, Panno — Tringov, Pîdevski — Sanguinetti), pierzînd la ultima, unde Radulov a fost întrecut de Rossetto.

În revenire de formă, Cehoslovacia s-a distanțat cu 3—1 în fața Danemarcei (Larsen a fost din nou învins, de Hort). Tot cu 3—1, Polonia — revelația incontestabilă a finalei — termină învingătoare în meciul cu Canada.

O singură întîlnire s-a încheiat egal: R.F.G. — R.D.G. 2—2. De asemenea, Portisch a cîștigat ultima întreruptă, cu Hort, a meciului Ungaria — Cehoslovacia din runda precedentă, egalînd scorul 2—2.

În clasament, după 6 runde, s-a creat o distanță între primele două clasate și restul echipelor fruntașe: U.R.S.S. 18 1/2 (1) p, Iugoslavia 17 p, Argentina și Polonia 13 1/2 p, Bulgaria și R.F.G. 13 p, S.U.A. 12 1/2 (1) p, Ungaria 12 1/2 p. Echipa României totalizează 10 1/2 p.

În al doilea turneu final (pentru locurile 15—28), conduce Olanda cu 16 1/2 p, urmată de Anglia 15 (1) p, Elveția 14 1/2 p, Austria 14 (2) p, Spania și Finlanda 14 p etc.

Fotbal pe glob

BRAZILIA — REPREZENTATIVA LUMII

La 6 noiembrie, la Rio de Janeiro va avea loc meciul internațional de fotbal dintre echipa Braziliei și o reprezentativă a lumii. Din echipa oaspete va face parte numai un jucător englez: George Best.

CUPA ORAȘELOR TÎRGURI

În turul II (prima manșă) a Cupei orașelor tîrguri s-au înregistrat următoarele rezultate: Glasgow Rangers—Dundalk 6—1 (2—1): Sporting Lisabona —Newcastle United 1—1 (0—1): Vittoria Setubal—Olympique Lyon 5—0 (2—0). În turul II (a II-a manșă): Real Saragossa—Aberdeen 3—0 (2—0). În tur, 2—1 pentru Saragossa. DWS Amsterdam—Chelsea 0—0. (În tur tot 0—0). DWS Amsterdam s-a calificat prin tragere la sorți pentru turul III.

POLONIA — IRLANDA 1—0

La Chorzow, în meci amical, reprezentativa Poloniei a dispus de selecționata Irlandei cu 1—0 (0—0) prin golul înscris de Lubanski.

telex

ÎN CADRUL CAMPIONATULUI de hochei pe gheață al U.R.S.S. s-au disputat două întîlniri: la Sverdlovsk, Avtomobilist — Dinamo Moscova 3—3 (2—0, 1—2, 0—1); la Celiabinsk, Traktor a obținut o surprinzătoare victorie asupra echipei ȚSKA Moscova cu 5—1 (2—1, 1—0, 2—0).

■

LA BUDAPESTA s-a desfășurat un turneu internațional de judo. Iată cîștigătorii: categ. 63 kg: Bechenbech (Dynamo Berlin); categ. 70 kg: Hetger (Dynamo Berlin); categ. 80 kg: Ipacs (Ungaria); categ. 93 kg: Kristof (Ungaria).

■

ÎN TURNEUL internațional de tenis de la Aberavon (Țara Galilor) s-a înregistrat o mare surpriză: cunoscutul jucător olandez Tom Okker a fost eliminat în sferturi de finală cu 6—3, 7—9, 12—14 de tînărul englez Gerald Battrick. Alte rezultate: Kukal (Cehoslovacia) — Sangster (Anglia) 11—9, 7—9, 6—1; Davidson (Australia) — Holecek (Cehoslovacia) 13—11, 2—3 (abandon).

radio

În proba de simplu feminin (sferturi de finală), australianca Margaret Court a dispus cu 6—2, 6—0 de R. Lloyo (Anglia), iar Patty Walkden (R.S.A.) a întrecut-o cu 6—3, 6—4 pe C. Molesworth (Anglia).

■

ECHIPA DYNAMO TIRANA are cele mai mari șanse de a cuceri în acest an campionatul masculin de volei al Albaniei. În ultimul meci disputat, Dynamo Tirana a învins cu 3—0 formația Scanderbeg și continuă să se afle neînvinsă în fruntea clasamentului.

În campionatul feminin, conduce echipa „17 Nendori".

telefon

Tiparul I. P. „Informația", str. Brezoianu nr. 23—25, București

40368

PROLETARI DIN TOATE ȚĂRILE, UNIȚI-VĂ!

Redacția și administrația: str. Vasile Conta nr. 16, tel. 11.10.05, interurban 72 și 286. Telex sportrom buc. 180.

sportul

4 pagini 30 bani

Anul XXIV — Nr. 353 (5787) ZIAR AL CONSILIULUI NAȚIONAL PENTRU EDUCAȚIE FIZICĂ ȘI SPORT Sîmbătă 2 noiembrie 1968

DEJUN OFICIAL ÎN CINSTEA PARTICIPANȚILOR LA OLIMPIADĂ

Consiliul Național pentru Educație Fizică și Sport a oferit ieri un dejun oficial în cinstea sportivilor participanți la cea de a XIX-a ediție a Jocurilor Olimpice de la Ciudad de Mexico.

Au luat parte membri ai conducerii C.N.E.F.S., ai unor departamente, președinți și secretari de federații, activiști ai cluburilor, sportivi, antrenori, metodiști, medici sportivi, reprezentanți ai presei.

Dejunul s-a desfășurat într-o atmosferă caldă.

Partidele Steaua — Rapid au constituit întotdeauna spectacole fotbalistice demne de urmărit, în ciuda formei sau a locurilor în clasament. „Studiul" din imagine: Greavu, Răducanu și Sorin Avram care își dispută balonul în ultima întîlnire: Rapid — Steaua: 3—1. Ce va fi azi?

Foto: A. NEAGU

CU OCHII AȚINTIȚI SPRE VIITOR

Vor spune unii: istoria se repetă. Aparent, ar putea fi susținut acest aforism consolator. Dar, îngăduit să ne fie ca în ciuda faptelor (eșecul de la Lisabona și comentariile care au urmat) să nu fim de acord nici cu teza în sine, nici cu consolările și să afirmăm, cu toată convingerea, că nu istoria se repetă, ci erorile perseverează și rezultatele se mențin aceleași.

Nefiind fataliști și neacceptînd nici atitudinea de a ne opri, în interpretarea faptelor, la suprafața fenomenelor, va trebui — din capul locului — să subliniem eroarea fundamentală care se perpetuează pe tărîmul fotbalului românesc, aceea de a continua aservirea față de prezent, de a căuta în trecut justificări cu o accentuată tentă sofistică și de a ignora viitorul.

Să reflectăm puțin asupra acestei atitudini și a inevitabilelor ei rezultate.

Aservirea față de prezent ne conduce la eroarea logică de a inversa noțiunile de succes și eșec. În linii generale, atunci cînd o reprezentantă a fotbalului nostru — la orice eșalon — susține un joc în deplasare și întîlnește un adversar care inițial pe scara valorică depășește limita mediocrității, ne mobilizăm toate posibilitățile, facem eforturi disperate de a înregistra un scor negativ cît mai strîns și dacă-l obținem ne simțim orgoliul gîdilat ca și cum am fi obținut un adevărat succes. În fond, însă, la 0—1 sau 0—5 tot despre o înfrîngere este vorba.

Plecînd de la raționamentul sofisticat că un scor strîns în deplasare constituie, de fapt, un succes, reacțiile urmează logic, iar la capătul firului găsim — pentru a cîta oară? — eșecul. Acordînd „mitului scor" o valoare deosebită și urmărind, în exclusivitate, rezultatul prezent, ignorăm perspectivele, investim ca reprezentanți ai fotbalului românesc niște valori plafonate, niște nume care în trecut au însemnat ceva, chiar dacă, în repetate rînduri, au dovedit că la ora actuală corespund numai ca sonoritate, iar pentru viitor nu mai reprezintă nimic.

Să ne oprim puțin asupra ultimelor etape de campionat — și aceste ultime etape sînt în număr de 11 — și să vedem care a fost comportarea majorității celor ce au îmbrăcat, la Lisabona, tricoul reprezentativei noastre. Colecțiile ziarelor cu rubrici de sport ne vor răspunde că în quasi totalitatea acestor etape de campionat — și campionatul este un barometru valabil oriunde se practică fotbalul — au arătat o îngrijorătoare lipsă de formă sportivă a senatorilor de drept ai naționalei. Tot ele au mai evidențiat, însă, că dispunem de o rezervă internă de jucători tineri care, etapă de etapă, au vădit o valoare superioară consacraților.

Și atunci, logica — și trebuie să fim tributarii ei — ne impunea, cu valoare de comandament, să promovăm pe cei ce vin, pe cei ce vădesc o valoare ascendentă și nu pe cei care bat pasul pe loc — în cel mai bun caz — sau manifestă un regres constant. Dar, aci intră în joc mentalitatea greșită de care vorbeam mai sus, lipsa de curaj și goana după un „eșec onorabil".

Departe de noi gîndul de a-l scoate pe antrenorul Angelo Niculescu un țap ispășitor pentru eșecul neonorabil de la Lisabona, dar, totuși, nu ne putem opri să nu-l acuzăm de lipsă de curaj și de faptul că mai ales această lipsă se manifestă în frica de a nu înregistra înfrîngeri severe.

Din această teamă, în principal, antrenorul Angelo Niculescu nu a promovat nume fără sonoritate, dar care dovediseră calitate și tot din această temere a indicat inițial echipei o linie tactică de un deosebit ermetism defensiv, linie care, în ciuda realităților de joc, a fost menținută pînă la ultimul minut. Dar acest ultim minut ar trebui să-l folosim drept moment al adevărului și să ne decidem să renunțăm la atitudini retrograd fataliste, să renunțăm la mitul numelor sonore și să privim spre viitor. Și acest viitor cere oameni noi, mentalitate nouă.

Niki Mihail BURILIANU

SĂPTĂMÎNA FILMULUI SPORTIV

La cinematograful „Timpuri Noi" din Capitală se desfășoară cu succes Festivalul filmului sportiv. Scurtmetrajele „File din istoria sportului românesc", „Echipajul", „Primii pași în sport", „Zborul în alb", „Antrenorul" și documentarul prilejuit de aniversarea a 20 de ani de la înființarea clubului Dinamo mai pot fi vizionate astăzi și mîine. Programul începe la ora 9 și se desfășoară pînă la ora 21 (în continuare).

MECIUL ATLETIC ȘCOALA — UNIVERSITATEA A FOST CONTRAMANDAT

Direcțiunea educației fizice și sportului școlar din Ministerul Învățămîntului ne comunică:

Din motive tehnice, meciul atletic dintre reprezentativele școlilor și studenților, care trebuia să aibă loc în zilele de 2 și 3 noiembrie, se contramandează.

„VERNISAJ" LITERAR

Aseară, la librăria **„Mihail Eminescu"** din Capitală a fost difuzată în premieră nova carte a colaboratorului și colegului nostru, IOAN CHIRILĂ, **„Glasul roților de tren"**. Autorul **„Decationului de aur"**, al captivantei povestiri **„Finala se joacă astăzi"**, al fanteziei fotbalistice **„World Cup"** prezintă, de data aceasta, povestea romanțată (și zbuciumată...) a Rapidului. Afluența de vizitatori la standul unde Ioan Chirilă acorda autografe atestă marea popularitate de care se bucură „copiii teribili ai Giuleștilor" dar, în același timp, și aprecierea stilului spumos și sprinten al publicistului, cu atîta argint viu în condei.

CONCURSURI MOTOCICLISTE

● Un grup de motocrosiști români, printre care M. Dănescu, Tr. Macarie, A. Ionescu și P. Paxino, a plecat ieri la Ruse (Bulgaria), unde sportivii români vor participa mîine, la un concurs internațional în compania alergătorilor din țara gazdă.

● Specialiștii vitezei pe circuit din țara noastră și-au dat întîlnire la Brașov la ediția inaugurală a competiției „Cupa municipiului Brașov", la toate probele înscrise în campionatul național. Concursul va avea loc mîine, pe un traseu în premieră, în jurul parcului.

Astăzi, pe „23 August"

ÎNTÎLNIRE CU CELE PATRU „BUCUREȘTENE"

● Ora 13,00: Progresul — Dinamo

● Ora 14,45: Rapid — Steaua

Înaintea marelui eveniment fotbalistic de miercuri, care este meciul amical cu echipa campionilor lumii, bucureștenii și, prin intermediul televiziunii nu numai ei, vor avea astăzi prilejul de a fi martorii celui de-al treilea cuplaj interbucureștean al sezonului. În cadrul etapei a XII-a a diviziei naționale A, PROGRESUL și DINAMO, respectiv RAPID și STEAUA, promit două partide de mare atracție.

Spunem de mare atracție, gîndindu-ne la spectaculozitatea și încrîncenarea dintotdeauna a confruntărilor celor patru bucureștene, la setea de puncte a echipelor în acest final al stagiunii de toamnă și, în fine, la dorința jucătorilor din lotul reprezentativ (și nu puțini sînt aceștia...) de a confirma că merită să poarte tricoul național în meciul cu Bobby Charlton și compania.

Este, deci, de așteptat ca Pîrcălab sau Dinu, D. Nicolae sau Ghergheli, Năsturescu, Matei ca și toți ceilalți să facă totul pentru victoria echipei lor...

Trecînd la amănuntele de ordin „tehnic", să vă relatăm ultimele noutăți: la Dinamo — se dă ca posibilă reintrarea lui Boc, la Progresul — juniorul Beldeanu are șanse de a fi titularizat, la Rapid — incertitudini legate de utilizarea lui Lupescu, care se resimte după accidentul din meciul cu Universitatea Craiova, la Steaua — dubii în alcătuirea liniei de atac datorită... numărului candidaților.

În încheiere, o curiozitate în sprijinul argumentului că meciurile de astăzi vor fi mai disputate ca de obicei: înaintea acestui cuplaj, cele patru competitoare au același număr de puncte în clasamentul interbucureștean (două), pentru că Progresul a bătut pe Rapid, Rapid pe Dinamo, Dinamo pe Steaua și Steaua pe... Progresul! La ora 16,30 vom cunoaște noul lider al clasamentului interbucureștean. Cine va fi acela? Dar cine se-ncumetă să dea vreun pronostic...

C.S.M. Sibiu a cîștigat „Cupa României" LA CĂLĂRIE

Ultima probă — pe echipe — cu care s-a încheiat ieri, pe baza hipică din Calea Plevnei, competiția dotată cu „Cupa României" nu a adus nici o schimbare în prima parte a clasamentului general. Comportîndu-se și de astă dată excelent, călărețiii sibieni (antrenor ALEXANDRU PURCHEREA) au terminat parcursul la egalitate de puncte cu Steaua — principalul rival. Pentru desemnarea cîștigătorului probei pe echipe, a fost nevoie de un baraj, în urma căruia echipa bucureșteană a acumulat 4 p, clasîndu-se înaintea celei sibiene (7 p). Dar victoria Stelei în ultima zi nu a fost suficientă pentru obținerea primului loc în competiție. Iată ocupantele primelor 3 locuri în clasamentul general: 1. C.S.M. SIBIU (*I. Munteanu* cu Strop, *N. Filip* cu Luminiș, *Edith Wärmascher* cu Gica, *H. Müller* cu Cabana, *D. Roșca* cu Electric și *Alex. Bozan* cu Rival) 229 p — *cîștigătoarea „Cupei României"*, 2. Steaua 225 p, 3. Dinamo

Iată și cîștigătorii întrecerilor individuale, pe probe: *juniori: Irina Ciocmata* (Steaua) cu Germinal — proba I-a și *N. Filip* (C.S.M. Sibiu) cu Luminiș — proba a IV-a; *fete: Camelia Verdeș* (Steaua) cu Șaghia — proba a II-a, *Edith Wärmascher* (C.S.M. Sibiu) cu Gica — proba a V-a; *seniori: Constantin Vlad* (Dinamo) cu Spirt (probele III și VI).

Primilor trei clasați pe probe le-au fost acordate diplome și plachete.

„Cupa Gratis", oferită (în memoria calului cu același nume accidentat mortal la Balcaniadă) de către Centrul de călărie București juniorului care totalizează cel mai bun punctaj în probele la care participă, a revenit concurentei *Gabriela Ionescu* de la Centrul de călărie București.

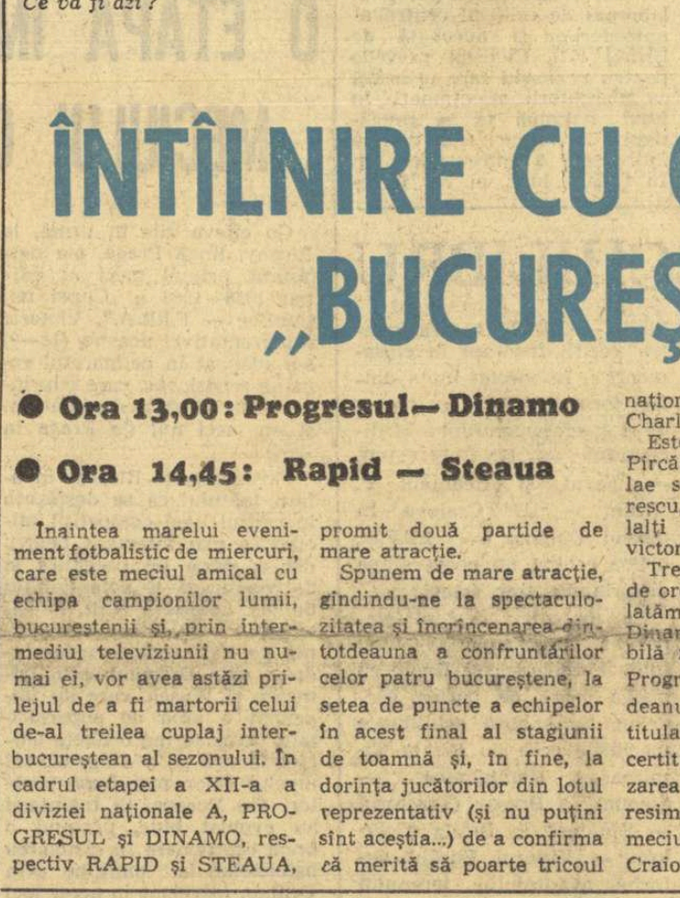

Sibianca Edith Wärmascher a contribuit din plin la succesul echipei sale. Iat-o zburînd cu calul său Gica peste unul din dificilele obstacole ale parcursului

MĂRȘĂLUITORI ROMÂNI ÎN ELVEȚIA

● Marin Perșinaru învingător

● P.T.T. București pe locul 3

În Elveția au avut loc două curse internaționale de marș, la care au participat și atleți de la P.T.T. București. Joi, în nocturnă, pe un circuit din Lugano s-a desfășurat o cursă individuală de 10 km, în care Marin Perșinaru a obținut o frumoasă victorie, cu timpul de 44:55,0. Ceilalți atleți români s-au clasat astfel: 4. Ilie Vasile 45:14,0; 6. Victor Such 45:45,0; 19. Ion Baboie 50:33.0; 21. Dumitru Chiose 51:58,0. Au participat 47 de concurenți din Anglia, R.F. a Germaniei, Italia, Cehoslovacia și Elveția.

★

Vineri dimineață, pe șoseaua Airolo—Chiaso (14 km), s-a disputat o ștafetă în 5 schimburi, la care au luat startul 14 echipe. Pe primul loc s-a clasat ștafeta Londrei (9 h 17:37,8), urmată de Italia A (9 h 17:58,8) și P.T.T. București (9h 28:23,4). Echipa română a întrecut formațiile Cehoslovacia A și B, Italia B, Elveția și R. F. a Germaniei.

PANORAMIC SPORTIV EXTERN

Așii volanului care își dispută ultima probă din cadrul campionatului mondial de automobilism — formula I, readuc Ciudad de Mexico în atenția lumii sportive. Întrecerea lor se desfășoară pe circuitul de la Magdalena Mixhuca urmînd a decide, în ultimă instanță, pe campionul lumii.

(Citiți amănunte în Panoramic sportiv extern — pag. a IV-a).

MARGARETA TEODORESCU CAMPIOANĂ DE ȘAH A ȚĂRII

ORADEA, 1 (prin telefon). — Cu o rundă înainte de sfîrșit, finala campionatului republican feminin de șah a desemnat pe cîștigătoare. Este maestra internațională Margareta Teodorescu (Constructorul București), care intră pentru a doua oară în posesia titlului de campioană a țării. Ea a mai deținut acest titlu la ediția din 1959 a întrecerii, adăugîndu-l unui bogat palmares de afirmări în competițiile șahiste din țară și de peste hotare.

Margaretei Teodorescu îi era necesară doar o jumătate de punct în ultima partidă pe care o susținea în turneu, pentru a-și asigura primul loc în clasament, indiferent de rezultatele ultimei runde, în care nu mai avea de jucat. Remiză care a survenit după puține mutări în compania Mariei Pogorevici, astfel că noua campioană era cunoscută încă din penultima rundă.

În celelalte partide au fost consemnate următoarele rezultate: Polihroniade — Petri 1—0, Makai — Simu 1—0, Jianu — Solomonovici 1—0, Perevoznic — Juncu 1/2—1/2, Chiș — Răducanu 1/2—1/2, Reicher—Baumstarck 1/2—1/2.

Pentru ultima rundă, deschisă rămăsese doar lupta pentru locul doi, în care cele două pretendente — fosta campioană Gertrude Baumstarck și maestra internațională Elisabeta Polihroniade — s-au întîlnit în partidă directă: remiză. Iată clasamentul final al celor trei locuri fruntașe: 1. Margareta Teodorescu 10½ puncte (din 14 posibile) 2. Elisabeta Polihroniade 9½ p, 3. Gertrude Baumstarck 9. p. Pentru celelalte locuri ale clasamentului, decisive sînt celelalte partide ale ultimei runde, în curs de desfășurare.

DIALOG CU CITITORII

Numeroasele scrisori sosite în ultimul timp la redacție de la pasionați ai sportului cu pedale ne-au determinat să dedicăm „dialogul" de astăzi cicliismului.

Prof. MARIN VOICAN, din Balș, ne scrie — în numele său și al unui grup de colegi — că ar dori ca federația de ciclism să organizeze excursii pe bicicletă de turism în țară și peste hotare, excursii care ar da posibilitatea unui mare număr de pasionați ai turismului să facă „Turul României" sau excursii în străinătate. În ceea ce privește „Turul României" pe biciclete, socotim că ar fi bine să vă adresați comisiei de turism și alpinism județene sau agenției O.N.T. Pentru excursiile peste hotare numai O.N.T. vă poate da relații, F. R. Ciclism se ocupă de sportul de performanță și, chiar dacă dv socotiți o performanță excursia pe biciclete, de 7 zile sau mai mult, problema la care vă referiți nu intră în competența F.R.C.

IEREMIA NEDELCU, comuna Puiești, județul Buzău (sau „Moș Ieremie" cum i se mai spune) ne anunță că a încheiat lunga sa expediție pe bicicletă, făcută de-a lungul a 7 075 km pe șoselele țării. Pentru cei 70 de ani ai săi performanța este într-adevăr uluitoare. De aceea îi și adresăm sincere și entuziaste felicitări. Acum plănuiește o nouă excursie care să însumeze 10 000 km! Mai înainte însă este dispus să-și împărtășească impresiile oricărui grup de cicloturiști care dorește să se aștearnă la drum. Așteaptă doar să fie invitat...

VASILE COSTEA, din Iași, un tînăr de 17 ani (este evident că sportul cu pedale nu cunoaște limită de vîrstă: Moș Ieremie are 70 de ani, Vasile Costea numai 17), a făcut și el în acest an „Turul României" pe bicicletă (un „Carpați" cu care se mîndrește), rulînd 3 000 km. Dintre aceștia, 500 au fost parcurși noaptea. Este mîhnit că la Iași nu se ocupă nimeni de soarta celor ce doresc să facă ciclism. Am mai scris o dată despre această problemă. Revenim: oare nu se găsește nici un profesor de educație fizică în bătrîna capitală a Moldovei care să-și asume misiunea de a îndruma pașii celor ce vor să se dedice sportului cu pedale?

ION BORGOVAN, din Luduș, ne propune un sistem competițional pentru începători. Este interesantă lucrarea dv și o vom supune spre discuție Biroului F. R. Ciclism.

HOREA MIHAILESCU, IONEL IURMUZAN, ION POP, FRANCISC ELEG și FLORIN TOPOR, din Cluj, ni se adresează cu rugămintea de a le facilita posibilitatea realizării unei excursii pe ruta Cluj — Varna — Istanbul — Atena — Roma — Belgrad — Cluj. Stimați tovarăși, redacția ziarului nostru nu se ocupă de organizarea unor astfel de excursii. Tot ceea ce putem face este să vă sfătuim să luați contact cu agenția O.N.T. din Cluj, singura în măsură să vă lămurească asupra celor necesare. **Oricum, pentru o excursie atît de lungă vă este necesar un antrenament asiduu și cel puțin cîteva excursii gen „Turul României".**

MIHAI NEDELCU, elev la Liceul „D. Cantemir" din Capitală, ne mulțumește pentru conținutul bogat al rubricilor ziarului nostru. Îi mulțumim... și noi! Dorește să practice ciclismul (are 15 ani) și nu știe cui să se adreseze. Iată o adresă utilă (în acest caz): **centrul de ciclism al F.R.C., Combinatul Poligrafic București, antrenor Constantin Cîrjan.** Mulțumit?

IOAN COMLOȘAN, responsabilul secției de ciclism a asociației sportive Gaz metan din Mediaș, ne relatează cu amărăciune condițiile precare în care sînt nevoiți să activeze amatorii sportului cu pedale din această unitate sportivă. Vă înțelegem supărarea. Vom supune Biroului F. R. Ciclism problemele pe care le ridicați și credem că unele dintre ele se vor rezolva. De doi bani speranță...

Hristache NAUM

PRINTRE ROȚI ȘI PEDALE

C. GRIGORE, FAVORIT LA CICLOCROS

Duminică dimineața are loc prima competiție oficială de ciclocros a sezonului: CAMPIONATUL CAPITALEI. Deși săptămîna trecută întrecerea organizată de Școala sportivă nr. 2 a fost cîștigată de **Vasile Selejan**, modul cum a evoluat **C. Grigore** (după repararea unei defecțiuni a forțat și a ajuns în imediata apropiere a învingătorului) ne determină să-l socotim favoritul nr. 1 al campionatului care are loc mîine dimineață, începînd de la ora 10, pe traseul situat la Pantelimon. Evoluția sa de la campionatul municipiului București ne va da posibilitatea să-i estimăm posibilitățile la finala pe țară de la 24 noiembrie.

CONSTANTIN GRIGORE

EXIGENȚĂ SPORITĂ

La 8 noiembrie va avea loc ședința Biroului F.R. Ciclism. Nutrim speranța că forul de conducere a sportului cu pedale va rezolva cu acest prilej problema lotului republican și că nu va admite selecționarea celor ce nu și-au dovedit perspectivele, a celor ce și-au încheiat de fapt activitatea sau se află în timpul suspendării pentru diferite abateri. Sperăm...

ȘI DA, ȘI NU...

Noua orientare metodică, elaborată de colegiul central al antrenorilor și aprobată de Biroul F.R. Ciclism, prevede pentru perioada care urmează ca alergătorii selecționați în lotul național să se pregătească la cluburi, sub directa îndrumare a antrenorilor lor. În fiecare lună, ei vor fi reuniți (pentru 5—6 zile) la o verificare comună. Ideea este bună. Punerea ei în practică va fi, însă, însoțită de dificultăți. După cum se știe, la **Brăila, Ploiești și Brașov**, de pildă, în timpul iernii nu sînt condiții de rulaj. Frigul și zăpada abundentă vor fi principalii adversari. Reunirea tuturor într-o localitate cu climă mai acceptabilă ar duce la revenirea la situația dinainte și, în plus, la creșterea cheltuielilor, deoarece, evident, numărul antrenorilor și al auxiliarilor va crește.

Ne exprimăm nedumerirea pentru faptul că forul tehnic nu a luat în discuție o mai veche (dar nu mai puțin valoroasă) propunere: **aceea de a se mări ponderea concursurilor în timpul pregătirii pînă la 70—75 la sută și organizarea unui număr sporit de competiții pe circuit.** Desigur, nu este nici acum tîrziu pentru a se modifica aceste planuri...

Sport la televiziune

AZI

Ora 13 — transmisia meciului de fotbal de divizia A dintre echipele Progresul și Dinamo București;

Ora 14,45 — transmisia meciului de fotbal de divizia A dintre echipele Rapid și Steaua; ambele transmisii sînt de pe stadionul „23 August" din Capitală;

Ora 18 — emisiunea „Stadion" care va cuprinde interviuri cu medaliații olimpici Viorica Viscopoleanu, Lia Manoliu și Ionel Drîmbă, precum și cu antrenorul emerit Radu Hutan; prezentarea echipei de fotbal a Angliei

MÎINE

Ora 15.15 — transmisia meciului internațional de fotbal dintre echipele Progresul București—Bonsucceso Rio de Janeiro.

Ora 19,50 — emisiunea „Telesport".

FĂRĂ ÎNGER!

În copilărie, știam precis că echipa națională o alcătuiește bunul Dumnezeu. Adică, azi — duminică — era etapă, iar mîine — luni — îi chema federația pe cei pe care-i miluise Cel de sus cu harul fotbalului, dar așa, mai vizibil, îi punea să facă un antrenament-două, și sîmbătă, cel tîrziu, citeai în gazetă numele „tricolorilor".

De la o vreme, lucrurile s-au schimbat. Tatăl ceresc are, pasămite, program redus. Acum, echipa cade în sarcina subalternilor — respectiv, sfinții și îngerii. Un înger e absolut necesar la așa ceva. Nu că s-ar pricepe mai mult ca mine sau ca dumneata — dar pentru că, spre deosebire de noi, posedă o calitate sublimă: are răbdare. De-acolo și vorba „Ce răbdare îngerească!"

Ei, și — cum vă spun — aranjează heruvimul de serviciu o combinație de trei jucători + opt fantome și, din te miri ce și mai nimic, scoate o echipă cu indicele (să zicem) 0—2... Dacă te gîndești, nu-i chiar așa de rău, — am văzut altele mai dihai! Răbdător prin definiție, îngerul nostru face modificări substanțiale, elimină o fantomă, adaugă o umbră (sau viceversa, pentru variație) și rezultatele nu întîrzie să se arate! Avem acum o echipă de 0—3, cu șanse de majorare, evident, la pasiv...

Doamne, știu că ești ocupat, dar îngăduie-mi o șoaptă, la ureche: noi nu sîntem îngeri și, zău așa, ne-am săturat! Ia-l pe seraf de aripioare și trimite-l să popularizeze oina printre școlarii din Balta Albă. Cît despre „națională" — am martori că nu mi-am băgat nasul niciodată, nici măcar cu vreo sugestie; însă acum, cînd vin cei 11 magnifici ai lui Alf Ramsey — lasă-mă să te-nvăț cum s-o faci!

Pune-l pe Voinescu în poartă, că tot el e mai bun, chiar și la ora asta. Împrumută niscaiva oameni de nădejde, de prin țări străine: aud că s-a ivit un half, în Turcia, unul Ali Nunweiller, care i-a speriat pe englezi, la ei acasă! Încearcă să-i convingi pe nemți să ne facă rost de un atacant cu dribling și șut și, eventual, cu „escu" în coadă... Nu-l uita, Doamne, nici pe bătrînul Constantin; bagă-l pe teren, barem o repriză, să vadă anglicanii că se mai găsesc în România fotbaliști capabili să dea o pasă la întîlnire și să execute corect o preluare cu stîngul! În rest, nu pot zice decît „facă-se voia Ta" — că alte soluții, de unde?!

Însă — fără înger, Doamne, fără înger!

Dan DEȘLIU

După meciul de rugby Cehoslovacia — România

O ETAPĂ IMPORTANTĂ ÎN PREGĂTIREA MECIULUI CU FRANȚA

Cu cîteva zile în urmă, la Ricany, lîngă Praga, s-a desfășurat primul meci al ediției 1968—1969 a „Cupei națiunilor — F.I.R.A.". Victoria reprezentativei noastre (18—9) s-a adăugat în palmaresul româno-cehoslovac, care cuprinde acum 13 victorii românești și un meci nul (la Praga în 1966).

Partida de la Ricany, în afara faptului că se desfășura în cadrul unei competiții oficiale, a mai însemnat pentru noi o etapă de pregătire și de verificare a potențialului de joc. Echipa a avut, în general, o comportare bună, linia de trei-sferturi remarcîndu-se prin Dragomirescu, Irimescu și Wusek, care au imprimat o notă de superioritate, demonstrînd o finețe tehnico-tactică ce a atins uneori nivelul celor mai buni jucători din Europa. Și înaintașii au evoluat bine, probînd o bună coordonare în cîștigarea baloanelor la margine prin Demian (excelent în acest joc) și în grămezile ordonate prin Iorgulescu, precum și oportunitate în utilizarea baloanelor cîștigate, atît din momentele fixe, cît și din mișcare. La aceste reușite a participat întregul pachet de înaintași.

Făcînd abstracție de evoluția în general bună, a echipei noastre și de spiritul modern al jocului pe care l-a imprimat, nu putem trece, însă, cu ușurință peste unele lipsuri manifestate pe plan fizic, tehnic și tactic. Astfel, Veluda, insuficient pregătit fizic, nu a făcut față ritmului de joc, dovedindu-se deficitar și la placaj. Țuțuianu nu a confirmat valoarea reală pe care o are, neciștigînd mingi în margine. Răscanu și Ciobănel au fost lipsiți de promptitudine în apărare la grămezile ordonate, Florescu a fost mai puțin inspirat în alegerea soluțiilor tactice, iar Tibuleac a scăpat baloane, fapt care a determinat ruperea legăturii dintre cele două compartimente în cîteva cazuri. Ionescu a fost uneori depășit de adversar, iar Durbac, neatent, nu a respectat principiile de bază ale postului pe care îl ocupă.

Desigur, aceste deficiențe nu au fost prea grave, însă le amintim tocmai pentru că la 1 decembrie reprezentativa țării noastre va avea de înfruntat „XV"-le Franței, care este considerat, pe drept cuvînt, printre cele mai bune din lume.

Reamintim că în acest an echipa Franței a cîștigat Turneul celor cinci națiuni, iar în vară a întreprins un turneu de aproape două luni în Noua Zeelandă și în Australia. În momentul de față în Franța evoluează echipa Africii de Sud, fapt care atestă pregătirea mult mai intensă a reprezentanților cocoșului galic, comparativ cu alți ani. De amintit și faptul că aceste jocuri ale francezilor sînt arbitrate după noul regulament, fapt ce ar putea să ne producă surprize...

Considerăm că trebuie trecut de urgență la remedierea lipsurilor semnalate, la o muncă mai intensă și de calitate a jucătorilor selecționați, pentru a se asigura cea mai bună selecție și pregătire a lotului reprezentativ.

prof. Al. TEOFILOVICI
antrenor federal

PRIMUL ECHILIBRU

Cea mai echilibrată dispută de la începutul campionatelor diviziei A de volei este, fără îndoială, cea prilejuită de etapa a patra, atît la feminin cît și la masculin. În centrul atenției, la fete, se află întîlnirea din sala Giulești dintre liderul actualei ediții a campionatului, Penicilina Iași, și campioana țării, Rapid.

Este o partidă de mare atracție în care e greu de presupus un învingător sigur, avînd în vedere progresul cert al jucătoarelor ieșence față de anul trecut, aruncat în balanță cu concentrarea de care sînt capabile rapidistele și avantajul ce-l poate conferi fief-ul propriu. Apreciem, de asemenea, foarte echilibrate partidele C.S.M. Sibiu — „U" Timișoara (pentru poziții fruntașe în clasament) și în special lupta dintre formațiile din partea a doua a clasamentului: Medicina Buc. — „U" Cluj, C.P.B. — Farul și Ceahlăul P. Neamț — „U" Craiova. În meciul Dinamo — I.E.F.S., prima echipă nu poate scăpa victoria în trei seturi.

La masculin, derbiul etapei se desfășoară la Galați între Politehnica și Rapid, cu prima șansă de partea gazdelor. Se anunță echilibrate meciurile care au loc la Timișoara (Politehnica — Steaua), la Brașov (Tractorul — Dinamo), la Brăila (Celuloza — Viitorul Bacău) datorită avantajului terenului propriu, precum și la București (Progresul — Petrolul). La Constanța, Farul este favorită în partida cu Politehnica Cluj.

CAMPIONATUL MUNICIPIULUI BUCUREȘTI

A început campionatul de box (tineret) al municipiului București. În prima reuniune, disputată în sala Casei de cultură a tineretului din sectorul 4, s-au înregistrat următoarele rezultate: C. Șerban (Steaua) b.p. I. Negrescu (Energia), Gh. Constantin (Energia) b.p. V. Balica (C.P.M.B.), Gh. Tobă (Energia) b.ab. Gh. Ilie (Gr. Roșie), C. Ghiță (Steaua) b.p. V. Postolache (Semănătoarea), M. Neagoe (Metalul) b.k.o. T. Badea (Gr. Roșie), Em. Weidler (Steaua) b.ab. G. Badea (Rapid), Gh. Manea (Voința) b.p. Gh. Radu (Rapid), N. Zamfirescu (Semănătoarea) b.p. I. Ștefan, T. Miron (Steaua) b.ab. Gh. Gologan (Rapid), Al. Popa (Steaua) b.p. I. Balint (Rapid), H. Klaus (Universitatea) b.p. V. Marinescu (Olimpia).

Reuniunea următoare se va disputa astă-seară, de la ora 19, la Casa de cultură a tineretului din sectorul 5 (str. Șerban Vodă nr. 235). Vor urca în ring 32 de boxeri.

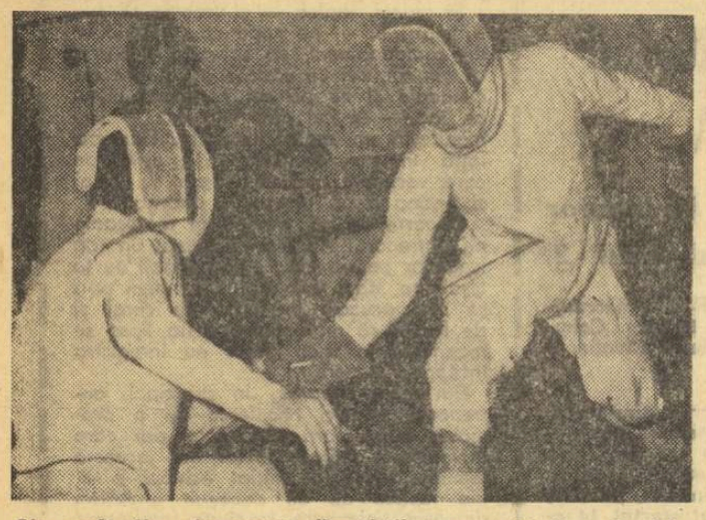

Un asalt din întrecerea floretiștilor pe planșă; Ioachim (Constanța) în dreapta și Ungureanu (Iași)

„CUPA SPERANȚELOR"

PRIMA SURPRIZĂ: CAREI—CRAIOVA 5-4

Spadasinii din Carei au realizat prima surpriză a finalelor „Cupei speranțelor", reușind să întreacă echipa Craiovei, una dintre favorite! Meciul s-a desfășurat în nota de dominare a trăgătorilor antrenorului Androne Covaci, care au luat conducerea chiar din primul asalt (Suceveanu — Isăilă 5—2). Însuflețiți de acest prim pas către victorie, spadasinii din Carei și-au mărit avantajul pînă la 5—1. Apoi, ei au avut o perioadă de scădere, care le-a îngăduit scrimerilor din Craiova să reducă din handicap, pînă la 5—4... Realizatori: **Suceveanu și Cepreghi cîte 2 v, Baroti, resp. Podeanu 2, Bunea și Isăila.**

Iată și alte rezultate din prima zi: **SPADĂ: București A — București B 9—0 (Călina, Bălan și Bărăgan cîte 3 v); FLORETĂ BAIEȚI: București A — București B 5—4.** Meci aparent strîns, în care prima echipă a Bucureștiului a... cochetat cu secunzii. Au punctat: **Ursovici și Ștefan cîte 2 v și Burlea, resp. Ionescu 2, Petruș și Neagu. Constanța — Iași 5—4.** Echipa antrenorului **Echimenko** a contat doar pe doi dintre cei trei componenți ai ei, **Urechescu și Nicolae**, care au obținut cîte 2 victorii. **Ioachim** a adus cea de a 5-a victorie a constănțenilor. De partea cealaltă, **Dumitrescu** a punctat de 3 ori, iar **Popescu** o dată. **Oradea A — Oradea B 7—2 (Cioară și Hetz cîte 3 v, Ruff, respectiv Maghiari și Bereczky).**

Întrecerile continuă sîmbătă toată ziua și duminică dimineața.

DUPĂ DOUĂ ETAPE ÎN DIVIZIA A

Azi și mîine are loc etapa a III-a a campionatului diviziei A, femei și bărbați. Se dispută următoarele partide: FEMEI (sîmbătă după-amiază) — *Voința Tg. Mureș — Gaz metan Mediaș, U. T. Arad — C.S.M. Reșița, Laromet București—Petrolul Ploiești și Voința Cluj — Rapid București.* (Cea de a cincea întîlnire, Voința București-Hidromecanica Brașov, s-a desfășurat marți seara și s-a încheiat cu victoria bucureștencelor cu 2383—2238 p d). BĂRBAȚI (sîmbătă după-amiază și duminică): *Constructorul București — Gloria București, C.F.R. Timișoara — Flacăra Cîmpina, Voința Cluj — Rapid București, Voința Tg. Mureș — Petrolul Ploiești și Gaz metan Mediaș — Olimpia Reșița.*

Înaintea etapei a III-a clasamentele se prezintă astfel:

FEMININ

1.	Voința Buc.	3	2	0	1	7227	7
2.	Hidromecanica Brașov	3	2	0	1	7164	7
3.	Voința Tg. Mureș	2	2	0	0	5138	6
4.	Petrolul Ploiești	2	2	0	0	4692	6
5.	Gaz met. Mediaș	2	1	0	1	4932	4
6.	Rapid București	2	1	0	1	4817	4
7.	Laromet București	2	1	0	1	4746	4
8.	Voința Cluj	2	0	0	2	4662	2
9.	C.S.M. Reșița	2	0	0	2	4584	2
10.	U. T. Arad	2	0	0	2	2323	2

MASCULIN

1.	Flacăra Cîmpina	2	2	0	0	10347	6
2.	Olimpia Reșița	2	2	0	0	10295	6
3.	Voința Tg. Mureș	2	1	0	1	10726	4
4.	Petrolul Ploiești	2	1	0	1	10479	4
5.	Rapid București	2	1	0	1	10303	4
6.	Constr. Buc.	2	1	0	1	10130	4
7.	C.F.R. Timișoara	2	1	0	1	9984	4
8.	Gloria București	2	1	0	1	9878	4
9.	Gaz met. Mediaș	2	0	0	2	10183	2
10.	Voința Cluj	2	0	0	2	10065	2

CAMPIOANELE AU ÎNVINS PE FERENCVAROS BUDAPESTA

PLOIEȘTI, 1 *(prin telefon, de la trimisul nostru).* — După victoria obținută în Capitală, echipa feminină de popice, Ferencvaros Budapesta și-a continuat vineri după-amiază turneul în țara noastră, jucînd la Ploiești. De data aceasta, valoroasele jucătoare maghiare, printre care se află și trei componente de bază ale naționalei Ungariei (Gyulane Scrett, Giorgina Kiss și Kalmane Nadas) au întîlnit formația campioană a țării noastre, Petrolul Ploiești, cu care au furnizat un meci extrem de echilibrat.

Conduse în mai multe rînduri, ploieștencele, cu un plus de precizie în lansarea bilei au refăcut de fiecare dată, iar în final au cîștigat cu 2 499—2 490 p.d. Meritul principal în obținerea victoriei îi revine Valeriei Popescu (ultimul schimb al gazdelor), care a întrecut pe cunoscuta sportivă Kalmane Nadas, cu 464—463 p.d. Tinerele jucătoare Maria Dobre, Maria Dumitru și Victoria Markai, și-au depășit adversarele directe cu 431 p.d., 413 p.d. și, respectiv, 383 p.d.

Echipa Ferencvaros Budapesta își va încheia duminică turneul în țara noastră, cu care prilej va întîlni formația Voința București.

Tr. IOANIȚESCU

SE REIA CAMPIONATUL

Duminică, se reiau întrecerile diviziei A prin meciurile din etapa a IX-a: **Gloria-Universitatea Timișoara, Progresul-Politehnica Iași, Constructorul-Farul Constanța, Agronomia Cluj-Grivița Roșie, Rulmentul Bîrlad-Dinamo și Știința Petroșeni-Steaua.**

Iată clasamentul după 8 etape:

1.	Steaua	8	7	0	1	173-57	22
2.	Gr. R.	8	7	0	1	135-44	22
3.	Dinamo	8	7	0	1	93-44	22
4.	Farul	8	4	1	3	99-56	17
5.	Univ.	8	4	1	3	62-73	17
6.	Politeh.	8	4	0	4	68-79	16
7.	Rulm.	8	3	1	4	46-71	15
8.	Știința	8	3	0	5	47-46	14
9.	Constr.	8	2	1	5	58-122	13
10.	Gloria	8	2	0	6	49-113	12
11.	Agr.	8	1	2	5	56-137	12
12.	Progr.	8	1	0	7	57-101	10

RAFINĂRIA PITEȘTI

angajează de urgență următorul personal:

- **Maistru principal pompe compresoare.**
- **Maistru principal electrician PRAM.**
- **Maistru principal A.T.M.**
- **Operatori prelucrare țiței și operatori chimiști categoriile 6, 7, 8.**
- **Muncitori electroniști categoriile 6, 7, 8.**

Se asigură locuință la bloc în orașul Pitești.

UNDE MERGEM

ÎN CAPITALĂ

SÎMBĂTĂ

BASCHET. Sala Progresul, de la ora 18,30: Progresul-Petrolul Ploiești (m. B).

ATLETISM. Stadionul Giulești, de la ora 15: Rapid București-Lokomotiv Sofia.

VOLEI. Sala Dinamo, de la ora 16,30: Medicina—I.E.F.S. (m.B); Dinamo—I.E.F.S. (f. A); A.S.E.—Constructorul (f.B).

FOTBAL. Stadionul „23 August", ora 13: Progresul-Dinamo București, ora 14,45: Rapid-Steaua.

SCRIMĂ. Sala de la stadionul Republicii, ora 8,30 și 15: finalele „Cupei speranțelor" (toate armele).

POPICE. Arena Laromet, de la ora 16: Laromet — Petrolul Ploiești (f); arena Constructorul, de la ora 16: Constructorul — Gloria București, (m) partide din campionatul diviziei A.

DUMINICĂ

BASCHET. Sala Floreasca, de la ora 8: Voința-Constructorul Iași (m.B); I.C.H.F.—Politehnica Galați (m.A); Steaua-Universitatea Cluj (m.A); Politehnica-I.E.F.S. București (m.A); sala Constructorul, de la ora 9,30: Politehnica-Universitatea Cluj (f.A); Constructorul-Voința Brașov (f.A).

VOLEI. Sala Dinamo, de la ora 8: Dinamo-Șc. sp. Constanța (f.J), Medicina-Universitatea Cluj (f.A), Viitorul-Univ. Buc. (f.B), Dinamo-Șc. sp. Bacău (m.J); sala Giulești, de la ora 8: Constructorul-Rapid (f.J), C.P.B.-Farul (f.A), Rapid-Penicilina (f.A), Universitatea-Semănătoarea Buc. (m.B); sala Progresul, de la ora 8: Șc. sp. 2-Lic. Găești (f.J), Șc. sp. 1-Șc.sp.2 (f.J), Progresul-Petrolul (m. A), Progresul-Rapid (m.J); sala D. Cantemir, de la ora 8: Cutezătorii-Viitorul (f.J), Șc. sp. 3-Steaua (m.J), Viitorul-Șc. sp. 1 (m.J), Sănătatea-C. S. școlar (m.J), C.P.B.-Șc. sp. 3 (f.J).

FOTBAL: stadionul Republicii, de la ora 15,15: Progresul-Bonsucceso (în deschidere: Progresul-Dinamo, tineret-rezerve).

SCRIMĂ. Sala de la stadionul Republicii, de la ora 8,30: finalele „Cupei speranțelor" (toate armele).

POPICE. Arena Voința, de la ora 8,30: partida internațională feminină Voința București-Ferencvaros Budapesta; arena Constructorul, de la ora 8: Constructorul — Gloria (m).

CICLISM. Traseul din Pantelimon (baza sportivă Metalul), de la ora 10: campionatul de ciclocroș al Capitalei.

RUGBY. Teren Progresul, de la ora 8: Gloria-Universitatea Timișoara, Progresul-Politehnica Iași; teren Constructorul, la ora 10: Constructorul-Farul Constanța (divizia A).

ÎN ȚARĂ

DUMINICĂ

BASCHET. Oradea: Crișul-Progresul București (f), **Cluj:** A. S. Armata-I.E.F.S. (f), **Botoșani:** Viitorul Dorohoi-Rapid (f), **Constanța:** Farul-Politehnica Iași (m), **Timișoara:** Universitatea-Dinamo București (m), **Brașov:** Politehnica-Rapid (m), meciuri în cadrul diviziei A; la Craiova, Arad, Cluj, Tg. Mureș, Hunedoara, Brașov, Iași și Bacău, meciuri în cadrul diviziei B (masculin).

VOLEI. Brașov: Tractorul-Dinamo Buc. (m. A); **Timișoara:** Politehnica-Steaua (m.A); **Galați:** Politehnica-Rapid (m.A), **Brăila:** Celuloza-Viitorul Bacău (m.A); **Constanța:** Farul-Politehnica Cluj (m.A); **Piatra Neamț:** Ceahlăul-Univ. Craiova (f.A); **Sibiu:** C.S.M.-Univ. Timișoara (f.A).

LUPTE LIBERE. Poiana Brașov: Crișul Oradea, Metalul Tîrgoviște, Progresul Brăila și Electroputere Craiova susțin finale pentru promovarea în divizia A.

fotbal

TINERII NOȘTRI PUTEAU CÎȘTIGA LA HALBERSTADT

După cum arătam și în relatarea telefonică, miercuri — pe stadionul Prieteniei din Halberstadt — tinerii noștri au fost la un pas de victorie. Confruntarea dintre speranțele fotbalului din România și R. D. Germană a prilejuit o dispută dirză, cu un ritm viu și cu multe faze spectaculoase. La bunul nivel al intilnirii și-au adus contribuția ambele echipe, fiecare cu stiluri diferite de joc.

Jucătorii noștri, cu un plus de tehnicitate și gindire tactică, au construit faze frumoase și, fapt îmbucurător, au șutat din orice poziție la poarta lui Hofman. Ne reamintim, în special, de acțiunea lui Dumitrache, din min. 21, cînd acesta a fentat pe adversarii săi, a intrat în careu, a șutat fulgerător, dar balonul a lovit bara, de unde a ricoșat în portar, care nu schițase nici un gest, ieșind apoi afară! A fost prima din suita de ocazii ale înaintașilor noștri, care au creat panică în careul echipei R. D. Germane. La acțiunile ofensive ale echipei romăne, un rol important au jucat cei doi mijlocași, Antonescu și Dincuță. Primul, jucător cu o mare capacitate de efort, a acționat ca un adevărat piston, fiind prezent și în apărare și în atac. Al doilea a reprezentat pericolul nr. 1 al portarului Hofman. De cîte ori a șutat, portarul german nu a reținut balonul, și dacă vreunul din înaintași ar fi urmărit faza, cu siguranță că tabela de marcaj s-ar fi modificat. Dar, ce folos că Moț, Sălceanu, Domide și Niță n-au anticipat totdeauna desfășurarea acțiunilor, iar în alte ocazii au greșit de puțin ținta și, astfel, la sfîrșitul celor 90 de minute tabela a rămas neschimbată, nereflectînd fidel întreaga desfășurare a partidei.

Tinerii germani, după felul cum au abordat jocul, doreau și ei să realizeze un rezultat favorabil. Toți sînt bine pregătiți fizic și aleargă mult, luptă pînă la epuizare pentru balon. Acțiunile ofensive le desfășoară în viteză și preferă pasele lungi, cu folosirea extremelor, însă uneori intrările lor sînt cam dure. Din această cauză, Niculescu, Antonescu și Moț au fost nevoiți să apeleze la serviciile dr. Florian. Cu toate acestea, întreaga apărare (Niculescu, Popa, Stoicescu și Vigu) au depus eforturi, încununate de succes, în destrămarea atacurilor la poarta noastră. Boelsen, Wruck și Schlutler, cei mai periculoși din atacanții formației gazdă, n-au reușit să-și creeze situații favorabile pentru a-l obliga pe Rămureanu să scoată balonul din plasă. Din apărarea reprezentativei R. D. Germane s-au remarcat Withulz, P. Muller și Donau, care, însă, și ei au abuzat uneori de intrări dure. Jucătorul cu cele mai mari merite în stabilirea „egalului" a fost portarul Hofman, prin intervențiile sale inspirate.

Tinerii noștri fotbaliști s-au comportat bine pe stadionul din Halberstadt. Păcat că unii dintre ei, mai ales Moț și Antonescu vor resimți încă cîteva zile duritatea unor dueluri, ce puteau fi evitate dacă arbitrul polonez J. Banasuk ar fi intervenit din primele minute în temperarea unor jucători.

P. VINTILĂ

35 DE MINUTE DE MEDIOCRITATE GREU DE COMPENSAT

Pe marginea jocului de la Izmir

Meciul de la Izmir, dintre Göztepe și F. C. Argeș, s-a disputat într-o atmosferă de intens pitoresc. La începutul partidei aveai impresia că te afli într-un poligon de tir (explozia petardelor se succeda ca o reacție în lanț). Pilcuri de spectatori izbucneau în diferite zone ale tribunei și concurau sonoritatea petardelor, sub influența brațelor poruncitoare ale unor energici diriguitori. Înainte de apariția echipei gazdă, din gura tunelului de ieșire a țîșnit un bărbat musculos, care ținea deasupra capului drapelul clubului, de proporții puțin obișnuite. El (am auzit că e plătit pentru acest ritual) a înconjurat întreg stadionul alergînd și la sfîrșitul acestei misiuni psihologice tribunele erau incendiate. Pe toată durata partidei, acest modelator al mulțimii s-a plimbat în incinta terenului și, ridicînd ritmic steagul, cînd în fața unei tribune, cînd în fața celeilalte, a întreținut o tensiune afectivă, care s-a transformat imediat în molecule de voință și energie pentru fotbaliștii lui Göztepe. Iată cum și cît iubesc oamenii o echipă, ce expresie îmbracă pasiunea, cum e cultivată și întreținută. Dar mai trebuie arătat că manifestarea tribunelor nu atinge cota fanatismului orb, nu se hrănește din negarea adversarului. Publicul din Izmir s-a obiectivat în repriza secundă, cînd echipa din Pitești a evoluat pe alocuri foarte bine, dăruindu-i aplauze și simpatie.

Și acum ceva despre F. C. Argeș. Ne întrebăm cum de este posibil ca o echipă să joace atît de precar, să comită atîtea erori în primele 35 de minute, cînd are potențialul pe care l-a etalat după pauză? Am înțeles un singur lucru, dar care nu poate fi suficient pentru explicarea metamorfozei. Teama de înfrîngere a făcut din fotbaliștii piteșteni la început un soi de soldați de ceară. Apoi, la 3—0, sentimentul înfrîngerii le-a anulat tracul inițial, i-a relaxat și în aceste condiții raportul forțelor s-a inversat. Am văzut atunci cîte puncte slabe au fotbaliștii lui Göztepe, am văzut atunci un F. C. Argeș care și-a înțeles adversarul, dar era tardiv și lipsa de șansă, care însoțește întotdeauna pe cei ce pierd în anumite circumstanțe „trenul" cel bun, a intrat și ea în acțiune, împiedicîndu-i pe piteșteni să realizeze măcar un gol, acel gol pe care s-ar fi putut clădi victoria, dar mai ales calificarea în retur.

Argeșenii acuză și erori de arbitraj din partea lui Slama. E adevărat că au existat, dar trebuie să admitem ca pe un dat apăsător al fotbalului de azi că, din nefericire, majoritatea arbitrilor favorizează în meciurile oficiale tur-retur formația locală (fenomenul poate fi explicat, asupra arbitrilor exercitîndu-se subtile presiuni psihologice, și e foarte dificil de corectat). Să încheiem referirile la arbitraj, recunoscînd totuși că înfrîngerea se datorește mediocrei rezistențe a apărării lui F. C. Argeș.

E cazul să discutăm despre partida viitoare, care va hotărî calificarea. Diferența este severă, adversarii compun o echipă robustă, care, probabil, va recurge la arma antijocului, în mare „cinste", precum se știe, chiar și la case mai mari (amintiți-vă de Estudiantes la Manchester). Și totuși, piteștenii n-au de ce să fie resemnați. Au mai învins o dată un asemenea handicap (cu F. C. Toulouse). Le trebuie vigoare și luciditate, dîrzenie și răbdare, forță ofensivă și un minim de securitate în apărare. Și mai au nevoie de participarea tribunelor, de energia acestora, de afecțiunea lor, de manifestarea civilizată a unei pasiuni care să-i facă pe băieții lui Bălănescu și Mladin să se simtă puternici. Trebuie făcut tot ce este loial și sportiv pentru victorie și calificare. Atît și nimic mai mult.

Romulus BALABAN

Scurtă avancronică a diviziei B

VOR REZISTA LIDERII?

Suceava... Brașov... Baia Mare... Cugir...

In aceste orașe, etapa de miine, a XII-a, a celei de a 29-a ediții a diviziei B, programează partide deosebit de interesante, ale căror rezultate vor avea, desigur, o mare pondere în stabilirea campioanelor de toamnă, în cele două serii.

La Suceava, echipa locală, Chimia, aflată la numai un punct de lider, primește vizita unui adversar incomod — Steagul roșu, care are experiența meciurilor „tari". Este de așteptat ca stegarii să-și fi planificat pentru Suceava cucerirea unui punct, în stare să-i mențină în preajma primului loc.

Fruntașa seriei I, Politehnica Galați, se deplasează la Brașov pentru a întîlni un Metrom, dornic de a-i da o mînă de ajutor Steagului roșu.

In seria a II-a, „capul de afiș" este deținut de partida de la Baia Mare, unde fosta divizionară A, Minerul, neașteptat de slabă în acest sezon, joacă în compania liderului, C.F.R. Cluj. Soarta meciului va fi decisă, cu siguranță, de „duelul" atacului local (care pînă acum a reușit doar cinci goluri) cu apărarea clujenilor (cu numai 9 goluri primite).

Revelația seriei, C.F.R. Arad, absentă (de ce?) recent la meciul de Cupă cu Victoria Călan, și-a îndreptat, se pare, toată atenția asupra campionatului, dorind ca orașul de pe malurile Mureșului să fie reprezentat, la anul, în divizia A, de trei echipe! Miine, însă, feroviarii au o misiune delicată la Cugir, unde atacanții echipei locale. Smadea și Udroaica, obișnuiesc să nu-i lase pe oaspeți cu plasa goală...

In rest, etapa programează în cele două serii, cîteva partide cu implicații majore atît pentru zona de sus a clasamentului, cît și pentru cea periferică (Electronica Obor-Metalul București, Portul Constanța-Dunărea Giurgiu, Gloria Bîrlad-Flacăra Moreni — in seria I; Politehnica Timișoara-C.S.M. Reșița, Medicina Cluj-Electroputere Craiova, Olimpia Oradea-Chimia Rm. Vilcea — in seria a II-a).

S-ar putea ca „jocul rezultatelor" etapei să ducă la schimbarea liderilor, fapt care nu face decît să mărească atenția și interesul în jurul diviziei B.

D. V.

Duel Pescaru — Cicu, surprins cu ocazia partidei de divizia B Politehnica București — Steagul roșu

Foto: V. BAGEAC

BRIGADĂ DE ARBITRI VEST-GERMANI LA MECIUL DINAMO BUCUREȘTI - WEST BROMWICH ALBION

După cum se știe, prima partidă (din „Cupa Cupelor") dintre **Dinamo București** și formația engleză **West Bromwich Albion** se va disputa la București, la 13 noiembrie. Conducerea meciului va fi încredințată unei brigăzi de arbitri din R.F. a Germaniei: **H. Weiland, G. Henning** și **K. Bloemel.**

SERFÖZÖ ÎL ÎNLOCUIEȘTE PE DĂRĂBAN

ORADEA, 1 *(prin telefon).* — Azi (n. r. ieri) echipa Crișul și-a încheiat pregătirile în vederea meciului pe care-l va susține cu Jiul, la Petroșeni. Din formație va lipsi Dărăban care, eliminat în meciul cu Petrolul, a fost suspendat pe două etape.

În locul său va evolua Serfözö. *(Ilie Ghișa — corespondent principal).*

PRESA TURCĂ îl elogiază pe NUNWEILLER III

Presa sportivă din Turcia este în continuare foarte elogioasă la adresa fotbalistului român Nunweiller III, care activează la clubul Fenerbahce.

După meciul retur din cadrul „C.C.E." disputat la Istanbul, în compania formației Manchester City, ziarul „DEMISPORT" scria: **„Victoria împotriva echipei engleze a fost obținută în repriza secundă, cînd jocul apărării echipei Fenerbahce a fost foarte inteligent condus de Nunweiller. Prin felul cum a jucat, Nunweiller a dat o lecție colegilor de echipă și adversarilor".**

Ziarul „ACȘAM" reproduce declarația antrenorului englez Malkolm Alison: **„Nunweiller — un superjucător"**; în timp ce internaționalul Lefter afirma următoarea opinie: **„Om și fotbalist excepțional, Nunweiller reprezintă pentru orice echipă un mare jucător".**

După partida de campionat cu echipa Göztepe, disputată la Izmir, în care Nelu a înscris golul egalizator și a primit cea mai mare notație, ziarul „MILLIYET" se făcea ecoul publicului: **„La Izmir, văzîndu-l pe Nunweiller jucînd, spectatorii spuneau: iată fotbalul! Așa se joacă".**

În comentariile care au început să se facă pe marginea jocului din turul al II-lea al „C.C.E.", dintre echipa turcă și Ajax Amsterdam, ziarele sînt de părere că Ogün și Nunweiller reprezintă doi ași ce conferă speranțe de calificare.

18 CANDIDAȚI — ADMIȘI LA TRIALUL JUNIORILOR

Miercuri după-amiază, cîteva zeci de juniori bucureșteni au luat drumul stadionului „23 August", pentru a participa la selecția organizată de F.R.F., în vederea completării lotului național U.E.F.A.

Candidații, în număr de 35, convocați pe baza recomandărilor făcute de antrenorii lor, au fost trecuți prin „sita" unui joc la două porți.

Antrenorul Gh. Ola era de părere la sfîrșitul trialului că *„jocul a fost frumos, însă cu o neașteptată notă de duritate din partea unor jucători. Mi-a plăcut mult* — a continuat dînsul — *predilecția cîtorva băieți (Mărdărescu, Fuselova etc.) pentru pasa lungă, cu schimbarea jocului de pe o parte a terenului, pe alta."*

După 30 de minute de „dezbateri", comisia de selecție, alcătuită din antrenorii Gh. Ola, I. Savu, I. Klüge, N. Gorgorin și C. Ardeleanu, s-a oprit asupra a 18 jucători. Dintre aceștia amintim pe *Ciupitu* (Dinamo), *Sandu* (Metalul), *Iordan* (Rapid), *Fuselova* (Centrul „23 August"), *Bujor* (Rapid), *Georgescu* (Progresul), *Mărdărescu* (Dinamo) și *Prisăcăreanu* (Rapid).

Intrebat asupra programului celor 18 „admiși", antrenorul Gh. Ola ne-a spus: *„Chiar săptămîna viitoare, juniorii selecționați susțin un meci în compania formației de tineret-rezerve a clubului Progresul. Dintre cei care vor trece și acest obstacol, unii vor juca la 27 și 30 noiembrie într-o dublă confruntare amicală cu echipa națională de juniori a Turciei. Apoi, îi vom reține pe cei mai buni pentru lotul național care se pregătește în vederea turneului U.E.F.A., programat anul viitor, în a doua parte a lunii mai, în R. D. Germană.*

Dumitru VIȘAN

LOTO • PRONOSPORT

PREMIILE TRAGERII EXCEPȚIONALE LOTO DIN 22 OCTOMBRIE

PROGRAMUL CONCURSULUI PRONOSPORT DE DUMINICĂ 10 NOIEMBRIE

FAZA I — categoria I: 17 autoturisme „VOLGA" (cu huse): 1. Pașca Aurel com. Dumbrăveni — Sibiu; 2. Marcovici Herman — Iași; 3. Farcașanu Emil com. Nicorești — Galați; 4. Daniel Sandor — Sf. Gheorghe; 5. Musa Menduh — Medgidia; 6. Șobraneț Ioan — Constanța; 7. Balazs Iuliu — Cluj; 8. Orban Deneș com. Vîrghiș — Covasna; 9. Mille Rozalia — Oradea; 10. Gruden Alexandru com. Aleșd — Bihor; 11. Scurtu Ioan com. Romani — Neamț; 12. Vasile Marin — București; 13. Wenrich Henrik — Timișoara; 14. Constantinescu Florica — București; 15. Apostolescu Șt. Ștefan — București; 16. Nițulescu Gheorghe — Rm. Vîlcea; 17. (în curs de omologare).

FAZA a II-a — categoria a II-a: 4 autoturisme „RENAULT 10 MAJOR" (cu huse): 1. Miru Constantin — București; 2. Grama Ion com. Mehedința — Prahova; 3. Antal Margareta — Roman; 4. Florea Jean com. Stupiniș — Brașov.

FAZA a III-a — categoria a III-a: 3 autoturisme „MOSKVICI 408" cu 4 faruri și radio (cu huse): 1. Haidu Ștefan — Petroșeni; 2. Apostol Ion — Ploiești; 3. Ene Alexandra — Galați.

Categoria a IV-a: 394 variante a 1355 lei; categoria a V-a: 1318 variante a 100 lei; categoria a VI-a: 3062 variante a 50 lei.

Programul concursului Pronosport nr. 45 de duminică 10 noiembrie 1968 este următorul: I: Farul — Steaua; II: Petrolul — Jiul; III: Crișul — Rapid; IV: U.T.A. — Dinamo Bacău; V: Politehnica Iași — Vagonul Arad; VI: Atalanta — Milan; VII: Bologna — Napoli; VIII: Internazionale — Roma; IX: Juventus — Cagliari; X: Lanerossi — Fiorentina; XI: Palermo — Torino; XII: Sampdoria — Varese; XIII: Verona — Pisa.

LOTO

Tragerea din 1 noiembrie:

86 17 8 80 50 75 14 6 60 46 86 88

FOND DE PREMII: 386.427 lei

0—3!

Comisia de competiții a F.R.F. a dat din nou verdicte de 0—3 unor echipe care nu respectă regulamentul competițional. Este vorba de admiterea unor contestații depuse de Minerul Anina (divizia C seria a V-a). În meciurile Minerul Anina — Steagul roșu Plenița (1—0) și Minerul Anina — Minerul Motru (2—1) adversarele echipei din Anina n-au prezentat cîte doi juniori, așa cum prevede regulamentul și... au pierdut cu 0—3!

Respectarea acestei clauze a regulamentului de desfășurare a campionatului diviziei C este obligatorie, fiecare echipă trebuind să prezinte cîte doi jucători, născuți după 1 septembrie 1950.

CÎND ARBITRUL ESTE AL 12-LEA JUCĂTOR AL ECHIPEI GAZDĂ

Nu e de loc ușoară misiunea arbitrilor de fotbal! Nu întotdeauna poți lua, într-o fracțiune de secundă, cea mai bună hotărîre la o fază de joc, nu îndeajuns de clară, ci interpretabilă, mai ales din punctul de vedere al celor două echipe și al celor două tabere de suporteri.

Dar, dacă sînt mai mult sau mai puțin scuzabile unele greșeli, să le spunem așa, de ordin tehnic, cum ar fi, spre pildă, neaplicarea legii avantajului într-o fază în care arbitrul n-a știut să aprecieze situația creată de infracțiunea unei echipe și s-a grăbit s-o sancționeze cu o lovitură liberă, nu cu același ochi pot fi privite „greșelile" care au la bază lipsa de răspundere a conducătorului partidei, înclinația lui de a părtini o echipă, de a-i asigura avantaje, uneori hotărîtoare, prin maniera sa de arbitraj.

Este lesne de închipuit, astfel, ce fel de arbitraj a prestat Iosif Suluțiu, din Alba Iulia, la meciul de divizia C dintre Progresul Sibiu și Tehnofrig Cluj, dacă Colegiul județean de arbitri din Sibiu, trecînd peste anumite sentimente lesne de înțeles, ia poziție împotriva acestui „cavaler al fluierului" (de fapt, numai cuvîntul cavaler ar fi trebuit să fie pus între ghilimele), arătînd clar, într-o adresă trimisă Federației române de fotbal, că arbitrul avantajase formația din Sibiu, influențînd prin deciziile sale desfășurarea jocului și, la urma urmei, chiar rezultatul. În această acțiune, el a fost secondat de concetățeanul său, Coriolan Siara, care a ținut și el să dea o mînă de ajutor — dacă nu două! — gazdelor. Urmarea? Tensiune în teren, incidente, eliminări din joc, dar și note (nu stele) corespunzătoare pentru cei doi arbitri: 3 lui I. Suluțiu și 5 lui Coriolan Siara.

S-ar putea crede, referindu-ne la arbitrul de linie Siara, că această notă 5 nu duce la concluzia unui arbitraj total necorespunzător. Dar iată că, două săptămîni mai tîrziu, arbitrînd la Lupeni, de data aceasta la centru, partida dintre Minerul din localitate și Minerul Anina, el se transformă în al 12-lea jucător — și nu cel mai puțin important! — al echipei gazdă. După o serie de decizii prin care s-a pus singur în acest rol, în min 35, acordînd în primul moment gol pentru Minerul Anina (normal: mingea lovise BARA DE FIER din interiorul porții și ricoșase de aici afară, în brațele portarului) a revenit apoi asupra acestei decizii, anulînd un gol perfect valabil, fără să se fi consultat măcar cu tușierul.

Acestea nu mai sînt greșeli, ci abateri în toată regula de la etica sportivă, care trebuie sancționate cu cea mai mare asprime, mai ales că cei care le-au comis sînt înșiși cei trimiși pe terenul de sport să vegheze la respectarea disciplinei, a normelor regulamentare, a echității sportive.

Credem că sancțiunile nu se vor lăsa așteptate. În primul rînd, spre a se apăra onoarea titlului de arbitru, de „cavaler al fluierului".

Jack BERARIU

EDSON ARANTES do NASCIMENTO *)

De curînd, a apărut în librării, într-un impresionant tiraj de 50 000 de exemplare, povestea adevărată, captivantă și emoționantă a vieții lui Pelé.

Autorul ni-l arată copil, bătînd mingea pe plajele însorite ale Braziliei, alături de cei de o seamă cu el, pornind apoi cu pasiune și entuziasm, dar plin de îndoielile vîrstei, spre vîrful piramidei fotbalului brazilian, strălucind ca o stea în constelația echipei sale, F.C. Santos, sau în „unsprezecele" care a cucerit de două ori campionatul mondial.

Din paginile cărții se desprinde Pelé-jucătorul, serios, conștiincios și modest, dublat de Pelé-omul, fire deschisă, sensibilă, cinstită, care în clipele cele mai importante din viața sa — primul succes, primul eșec, primul salariu — își îndreaptă gîndurile spre cei de acasă, de care se simte puternic legat.

Ajuns în culmea carierei, cînd numele său intră în legendă, alături de marile nume din galeria fotbalului mondial — Zamora, Matthews, Iașin, Eusebio — Pelé, acest rege al jocului cu balonul rotund, încoronat de nenumărații săi admiratori, rămîne o pildă de viață austeră, de hărnicie și conștiinciozitate în pregătire.

Cartea ne lasă o imagine vie, multilaterală, autentică a drumului pe care copilul din Bauru a trebuit să-l parcurgă rapid, efervescent, pentru a deveni ceea ce este astăzi — exemplu stimulator, mereu prezent și demn de urmat, cu valoare de simbol. De aceea credem că apariția volumului va constitui pentru jucători și antrenori un prilej de meditație, iar pentru ceilalți cititori o lectură interesantă și plăcută, pe alocuri chiar pasionantă.

Textul, a cărui reușită versiune românească aparține ziaristului Ilie Goga, este ilustrat cu fotografii inedite din viața eroului.

*) *A. Fontan: „Perla neagră", Editura C.N.E.F.S., 136 pag., 5 lei.*

„BALL, HURST, HUNT, PETERS" — UN VERS DE POEM...

Sir Alf Ramsey deplasează la București tot ce posedă mai valoros fotbalul englez

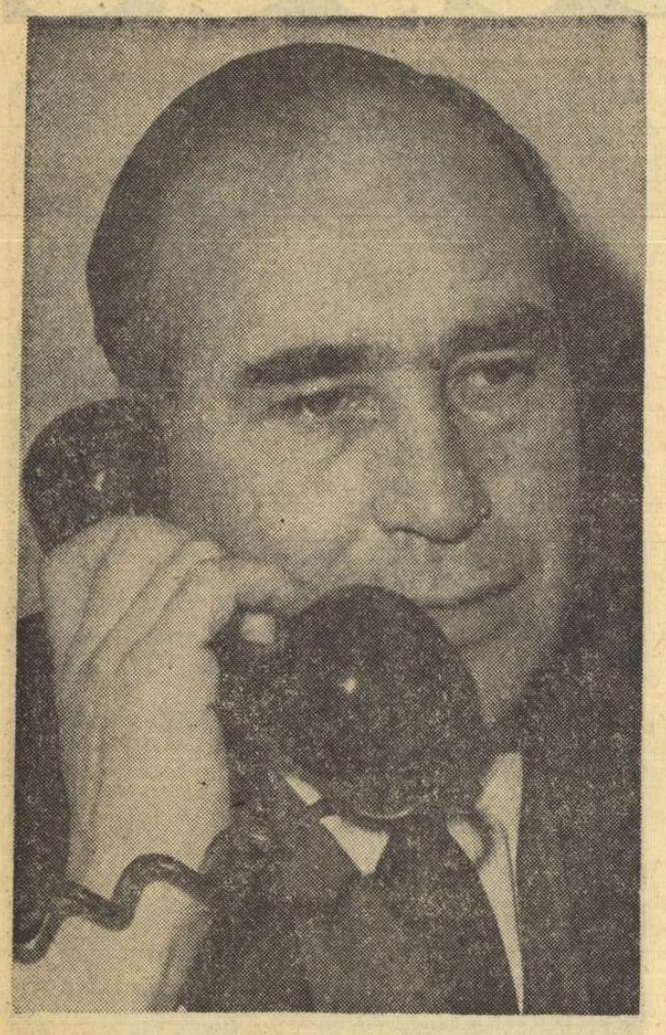

SIR ALF RAMSEY

Eveniment de prim ordin în sportul cu balonul rotund: luni sosește la București — pentru un joc amical cu reprezentativa țării noastre — echipa de fotbal a Angliei, campioana lumii. Și, ca unul care se respectă, ținînd la cartea lui de vizită și a formației sale, Sir Alfred Ramsey deplasează în România tot ceea ce posedă mai valoros în momentul de față.

Acum, la jumătatea drumului Anglia '66 — Mexic '70, din „11"-le campion mondial 7 jucători se bucură încă de încrederea reputatului antrenor: Banks, Bobby Moore, Bobby Charlton, Ball, Hurst, Hunt și Peters; serios și tenace, primul dintre ei a înlăturat orice tentativă de concurență la tricoul cu nr. 1, cei doi Bobby nu mai au nevoie de prezentare, Moore fiind stăpînul autentic al careului mare, Charlton fiind — în continuare — vioara întîi în această primă orchestră a lumii balonului rotund; în sfîrșit, cei patru înaintași au căpătat, de mult, valoarea unui vers de poem, scris în zilele de aur ale lui „World Cup" și recitat acum, pe de rost, de orice englez „...Ball, Hurst, Hunt, Peters". (Ball și Peters — aripi de tip cărăuș, care țin în umbră pe Best și Aston, vedetele lui Manchester United; Hurst și Hunt — tunarii care nu iartă...)

★

Cine sînt, însă, cei patru înlocuitori ai „mondialilor" Cohen, Charlton, Wilson și Stiles? După cum relese din ultima telegramă expediată la București de către federația engleză de specialitate, aceștia ar fi Wright, Labone, Newton și Mullery. Pe toți patru i-am văzut evoluînd recent în Italia, la Florența și Roma, cu prilejul desfășurării turneului final al campionatului european. Mai puțin lucizi, la debut, și neintegrați în ideea de joc a lui Ramsey, noii veniți au făcut ca startul Angliei să fie defectuos la Florența, unde foarte tînăra formație a Iugoslaviei recolta o victorie în extremis, dar de mare răsunet. Ceea ce a urmat, trei zile după aceea, este, de asemenea, un fapt cunoscut: lovită în orgoliu și beneficiind din nou de aportul lui Stiles și Hurst (ambii ținuți pe tușă în partida de la Florența), Anglia a redevenit o echipă completă, regăsindu-și marele ei atu: inegalabilul simț colectiv. Și succesul ei în fața echipei Uniunii Sovietice (obținut mai ușor decît arăta, la sfîrșit, acel 2—0 fixat pe tabelă), punea, în bună măsură, la loc galoanele pe umerii „mondialilor".

„DOI GIGANȚI CU NUMELE BOBBY" titra a doua zi după meci ziarul *„Corriere Sportivo"* referindu-se la magistralii dirijori ai echipei engleze, Charlton și Moore. Iar Mihail Iakușin, directorul tehnic al formației sovietice, sublinia categoric: *„Cu această echipă a Angliei chiar și Italia* (n.n. cîștigătoarea finalei, egala din semifinală a U.R.S.S.-ului: 0—0 după 120 de minute de joc) *ar fi pierdut..."*

G. NICOARĂ

18 din 45

PARTICIPARE REDUSĂ LA CAMPIONATELE MONDIALE DE CICLISM PENTRU AMATORI

MONTEVIDEO 1 (Agerpres). — Din cele 45 de țări care au participat la probele cicliste din cadrul J.O. 18 și-au menținut confirmarea de a evolua la campionatele mondiale pentru amatori, programate cu începere de mîine la Montevideo. Numeroși cicliști, printre care francezii Trentin, Morelon și Rebillard, au anunțat oficial că nu vor lua startul. Campionatele se vor încheia la 10 noiembrie, o dată cu desfășurarea probei de fond pe circuit.

Actualitatea internațională

ROD LAVER și BILLIE KING

pe primele locuri în clasamentele mondiale ale tenisului — 1968

Revista americană de specialitate „WORLD TENNIS" a publicat pentru prima oară clasamentele „open" ale celor mai buni jucători de tenis ai anului 1968.

La masculin, pe primul loc se află cunoscutul tenisman profesionist australian **Rod Laver.** Pe locurile următoare sînt clasați: **Arthur Ashe** (S.U.A. — amator); **Tom Okker** (Olanda — am.); **Ken Rosewall** (Australia — pro.); **John Newcombe** (Australia — pro.); **Tony Roche** (Australia — pro.); **Clark Graebner** (S.U.A. — am.); **Cliff Drysdale** (R.S.A. — pro.); **Pancho Gonzales** (S.U.A. — pro.) și **Denis Ralston** (S.U.A. — pro.). De remarcat locurile fruntașe pe care sînt situați jucătorii amatori Arthur Ashe și Tom Okker, clasați înaintea multor profesioniști de renume.

În clasamentul feminin, primul loc este ocupat de **Billie Jean King** (S.U.A. — profesionistă), urmată de **Nancy Richey** (S.U.A. — amatoare), **Margaret Smith Court** (Australia — am.), **Virginia Wade** (Anglia — am.), **Ann Haydon Jones** (Anglia — pro.), **Judy Tegart** (Australia — am.), **Maria-Ester Bueno** (Brazilia — am.), **Annette du Plooy** (R.S.A. — am.), **Lesley Turner Bowrey** (Australia — am.) și **Rosemary Casals** (S.U.A. — pro.). În ierarhia feminină ascendența tenisului amator este evidentă, trei din primele patru clasate fiind jucătoare amatoare.

Viitorii noștri adversari

ECHIPA DE TENIS DE MASĂ A SUEDIEI — O FORMAȚIE DE REPUTAȚIE MONDIALĂ

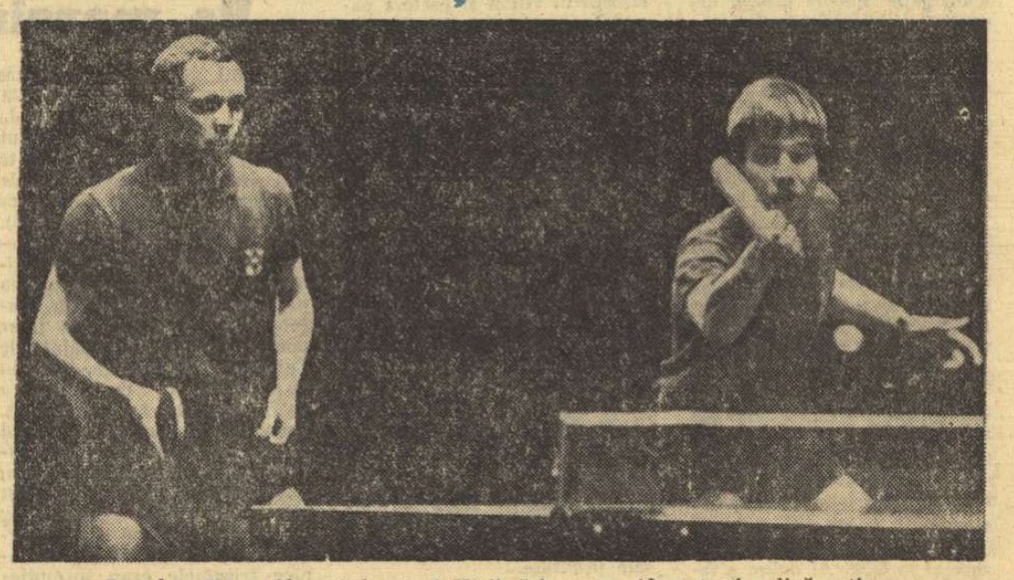

Perechea Hans Alser *(stînga) și* Kjell Johansson *(dreapta) în plină acțiune*

O dată cu formația României debutează în „Liga europeană" și reprezentativa de tenis de masă a Suediei. Coincidența face ca cele două echipe să-și dispute meciul inaugural între ele, la București

Întîlnirea prezintă multe puncte de atracție pentru publicul român, deoarece, *oaspeții au o valoare incontestabilă,* DEȚINÎND TITLUL SUPREM LA DUBLU BĂRBAȚI ȘI PE CEL DE CAMPIONI CONTINENTALI PE ECHIPE. În plus, Kjell Johansson evoluează în premieră în România, iar sistemul în care se dispută „Liga europeană" conferă selecționatei suedeze o forță sporită față de nivelul la care ea a evoluat în campionatele Europei sau ale lumii („Cupa Swaythling"). Adică, *din cele șapte meciuri,* JOHANSSON ȘI ALSER POT FI UTILIZAȚI ÎN ȘASE. Prin urmare, *puterea de joc a celor doi ași poate determina într-un mod decisiv soarta partidelor.*

Cărțile de vizită ale lui *Hans Alser* și *Kjell Johansson* sînt impunătoare și simpla trecere în revistă a performanțelor mai importante vorbește de la sine.

Fin tehnician și tactician, *Alser* a cîștigat primele sale titluri de campion al Europei în 1962 — la simplu și la dublu mixt (împreună cu Inge Harst), iar în clasamentul întocmit după campionatele continentale de la Lyon (1968) el ocupă locul al III-lea. Dar, palmaresul lui are multe puncte comune cu cel al prietenului și coechipierului său, Kjell Johansson. Astfel, alături unul de celălalt, ei au cucerit campionatele europene la echipe (1964, 1966, 1968), la dublu băieți (1966), locul II la dublu masculin (1964, 1968), locul III la campionatele mondiale (echipe, 1967). Cel mai răsunător rezultat al lor rămîne însă victoria din finala probei de dublu bărbați a campionatelor lumii, de la Stockholm (1967), fiind singurii europeni ce au intrat în posesia unui titlu suprem în întrecerea cu jucătorii japonezi.

Kjell Johansson a fost campionul de necontestat al continentului timp de patru ani (Malmö, 1964 și Londra, 1966), iar la Lyon a ajuns în semifinale, în timp ce în clasamentul mondial el este al șaselea.

Cei doi faimoși jucători sînt recunoscuți și pentru comportarea lor sportivă, Kjell Johansson primind și o distincție fair-play.

Marita Neidert este campioană a Suediei la fete. O jucătoare în ascensiune, cu un stil spectaculos și o prezență fizică agreabilă.

În sfîrșit, al patrulea om al lotului suedez este *Karl Johan Bernhard,* de asemenea, binecunoscut în concernul internațional.

Iată, așadar, suficiente premise pentru ca întîlnirea de luni după amiază să trezească un mare interes pentru amatorii de tenis de masă din Capitala noastră.

PANORAMIC SPORTIV EXTERN

Doi dintre jucătorii de frunte ai „Springboks"-ului: mijlocașul de grămadă Dawie de Viliers (căpitanul echipei), iar în spatele său, Ellis

La numai o săptămînă după ce amatorii de sport din capitala Mexicului aplaudau pe ultimii campioni ai celei de a XIX-a Olimpiade, iată-i, din nou, în fericita situație de a asista, mîine, la un alt eveniment sportiv, desigur nu de proporțiile inegalabile ale celui amintit, dar în orice caz foarte important: stabilirea celui mai bun conducător de mașini de curse din lume.

Pe circuitul de la Magdalena Mixhuca (un nume care ne-a devenit familiar în ultimele săptămîni), așii volanului — angajați în lunga luptă pentru titlul mondial la formula I — își dispută cea de a 12-a și, totodată, ultima probă a campionatului din acest an.

În momentul de față au șanse aproape egale de a cuceri titlul trei automobiliști: britanicii Graham Hill (39 puncte), Jacky Stewart (36 p) și neozeelandezul Denis Hulme (33 p).

Dacă severul circuit din capitala Mexicului va permite lui Hill să termine învingător, problema campionului s-a rezolvat: Hill va reedita succesul din 1962, cînd a mai cîștigat acest titlu.

O înfrîngere a lui Hill complică, însă, lucrurile. De pildă, în cazul în care el este întrecut de Stewart, ambii vor totaliza cîte 45 de puncte. Dar Stewart, avînd un număr mai mare de victorii, intră de drept în posesia titlului.

S-ar putea ca Hulme să încerce, în... ceasul al 12-lea, să-și păstreze titlul cucerit anul trecut. Pentru aceasta este necesar nu numai ca el să cîștige „Marele Premiu al Mexicului", dar trebuie ca Hill să se claseze sub locul al III-lea, iar Stewart să nu termine pe locul al II-lea cursa de mîine. Chiar în cazul — absolut posibil — în care toți acești trei ași totalizează în final un număr egal de puncte (42), titlul va reveni lui Stewart, care s-ar afla la egalitate de victorii cu cei lalți, dar i-ar întrece la numărătoarea locurilor secunde obținute. Așa prevede regulamentul !...

★

Un alt eveniment sportiv important se va desfășura, în cursul săptămînii viitoare, tot dincolo de Atlantic. Miercuri — această zi care a devenit, în materie de fotbal, o concurentă serioasă a duminicilor — se va disputa la Rio de Janeiro interesanta confruntare între fotbaliștii brazilieni și cei mai buni 11 jucători din restul lumii, așanumita „selecționata F.I.F.A.".

Brazilienii au alcătuit un lot de 15 jucători în vederea acestei întîlniri care se înscrie, de altfel, într-un mic „serial" de patru jocuri internaționale: două cu Mexicul (dintre care unul mîine, la Bello Horizonte), cel cu selecționata F.I.F.A. și, în final, un meci cu Chile.

Cinci dintre jucătorii selecționați sînt furnizați de Santos, echipa lui Pele, care figurează în lot cu coechipierii săi Tonnho, Edu, Alberto, Clodoaldo, Botafogo contribuie cu patru jucători, iar Cruzeiro și Sao Paulo cu cîte trei.

★

Pe continentul nostru, aceeași zi de miercuri va ține încordată atenția amatorilor de fotbal dintr-o serie de țări care își dispută locurile afectate Europei în turneul final al Campionatului Mondial din 1970.

La Budapesta, reprezentativele Ungariei și Irlandei vor susține primul lor meci din cadrul preliminariilor. Fotbaliștii maghiari vor lupta, desigur, pentru o victorie netă, deoarece din grupa lor face parte și Cehoslovacia, creditată cu mari șanse de calificare.

Fotbalistul brazilian Brito în acțiune

Tot la prima întîlnire din cadrul preliminariilor, Scoția va întîlni pe teren propriu echipa Austriei, care are pînă acum la activ, în cadrul grupei a VII-a, o victorie (cu 7—1 asupra Ciprului) și o înfrîngere (0—2 în fața echipei R. F. a Germaniei).

În sfîrșit, în cadrul grupei a V-a, Franța debutează în competiție întîlnind, la Strassbourg, reprezentativa Norvegiei, care a pășit cu stîngul în preliminarii, primind o severă corecție, cu 5—0, din partea suedezilor.

Deși echipa Franței nu a strălucit de loc, în recentul meci amical cu selecționata Spaniei, ea rămîne totuși favorita acestei întîlniri, mai ales că Norvegia nu va putea conta pe unul dintre cei mai buni atacanți ai săi, Harlad Berg, din echipa campioană Lyn, indisponibili din cauza unei răni.

Francezii și-au remaniat serios echipa care a întîlnit Spania, apelînd chiar la jucători care activează în străinătate: mijlocașul Herbet (actualmente în Belgia) și Gress (aflat în R.F.G.).

★

Printre evenimentele sportive internaționale de primă mărime se înscrie, fără îndoială, și turneul pe care îl efectuează actualmente în Franța selecționata de rugby în XV a sud-africanilor, celebrii „Springboks".

Programul sud-africanilor prevede cinci întîlniri, dintre care trei cu selecționatele unor regiuni și două cu reprezentativa Franței, unul la 9 noiembrie la Bordeaux și altul, meciul lor „de adio", la Paris, în ziua de 16 noiembrie.

S. B.

CONGRESUL UNIUNII INTERNAȚIONALE DE PENTATLON MODERN ȘI BIATLON

La Ciudad de Mexico a avut loc Congresul Uniunii Internaționale de pentatlon modern. Printre hotărîrile luate se află și aceea a schimbării numelui acestui for care se va numi Uniunea Internațională de pentatlon modern și biatlon (UIPMB).

Tot cu acest prilej au fost fixate localitățile care vor găzdui campionatele mondiale în anii următori:

Pentatlon modern — 1969 (19—26 septembrie la Budapesta) pentru seniori și juniori; 1970 — seniori la Warendorf, juniori la Fontainbleau; 1971 — seniori la Philadelphia, juniori la Bratislava; 1972 — seniori la München, juniori la Sidney. **Biatlon:** 1969 — Zakopane, 1970 — în Suedia; 1971 — în S.U.A. sau U.R.S.S.; 1972 — Jocurile Olimpice la Sapporo.

telex-radio-telefon

ÎN CADRUL campionatului de hochei pe gheață al U.R.S.S. s-au disputat trei noi întîlniri. Iată rezultatele înregistrate: Torpedo Gorki — T.S.K.A. Moscova 1—0 (0—0, 0—0, 1—0); Spartak Moscova — S.K.A. Leningrad 2—2 (1—2, 1—0, 0—0); Dinamo Kiev — Lokomotiv Moscova 2—3 (0—0, 0—2, 2—1).

■

TURNEUL INTERNAȚIONAL de tenis de la Aberavon (Țara Galilor) a continuat cu desfășurarea partidelor din cadrul sferturilor de finală ale probelor de simplu. La masculin, Bob Hewitt (Republica Sud Africană) l-a învins cu 7—5, 6—2 pe W. Curtis (Anglia), iar Mark Cox (Anglia) a dispus cu 7—5, 14—12 de Jan Kukal (Cehoslovacia).

În turneul feminin, Virginia Wade (Anglia) a cîștigat cu 6—3, 6—0 la Pam Teegarden (S.U.A.), iar W. Shaw (Anglia) a întrecut-o cu 6—3, 7—5 pe M. Eisel (S.U.A.).

A. C. KLAGENFURT ÎNVINGĂTOARE ÎN C.C.E. LA HOCHEI PE GHEAȚĂ

ÎN CADRUL „Cupei campionilor europeni" la hochei pe gheață, la Klagenfürt s-au întîlnit formațiile A. C. Klagenfurt și H. C. Jesenice (Iugoslavia). Gazdele au obținut victoria cu scorul de 6—4 (3—2, 0—1, 3—1).

■

ÎN TURNEUL pe care îl întreprinde în R. D. Germană, echipa poloneză masculină de baschet Sparta Nowa Huta a jucat la Berlin cu formația T.S.C. Berlin. Gazdele au obținut victoria cu scorul de 88—81 (40—46).

■

LA BRUXELLES s-a desfășurat întîlnirea internațională amicală de handbal (masculin) dintre echipa Belgiei și selecționata secundă a R. F. a Germaniei. Victoria a revenit handbaliștilor vestgermani cu scorul de 29—15 (16—9).

A XVIII-a OLIMPIADĂ DE ȘAH

LA JUMĂTATEA FINALEI...

LUGANO, 1. — După trei întîlniri încheiate cu rezultate defavorabile, echipa României pare să-și fi regăsit cadența, în cea de a 7-a rundă a finalei. Întîlnind puternica reprezentativă a Cehoslovaciei, șahiștii români au înscris o prețioasă victorie la scorul de 2½—1½. Avansul a fost luat la masa a treia, unde Ghițescu l-a depășit pe Smejchal în finalul partidei, în care deținea poziție mai bună, într-un final de nebuni de aceeași culoare. Celelalte partide au fost remize: Gheorghiu-Hort, Filip-Ciociltea, Jansa-Soos. De notat că în ultima, Soos cîștigase un pion în jocul de mijloc, dar apărarea exactă a adversarului său nu l-a permis valorificarea avantajului material.

Scorul de 2½—1½ s-a repetat în aproape toate meciurile rundei, încheiate vineri la prînz. Așa au cîștigat liderii concursului, șahiștii sovietici, în fața argentinienilor, prin partida cîștigată de Polugaevski la Rossetto. Bulgaria creează surpriză, dispunînd de Iugoslavia, tot printr-o singură partidă decisă: Pidevski l-a învins pe Matulovici. Uhlmann întrece pe Yanovsky, aducînd victoria formației R.D.G. în fața Canadei. De asemenea, S.U.A. dispune de Ungaria, iar Polonia de Filipine. O singură întîlnire s-a încheiat egal: 2—2, Danemarca neputînd trece de rezistența echipierilor R.F.G., cu toată victoria lui Larsen asupra lui Unzicker, la prima masă.

S-a încheiat și ultima partidă a întîlnirii U.R.S.S.—S.U.A., din runda precedentă. Gheller, cu un pion în plus, a decis în favoarea sa, după a doua întrerupere, rezultatul disputei sale cu Benko. Astfel, șahiștii americani rămîn învinși la un scor sever: 3½—½. Absența lui Bobby Fischer se face simțită...

Partide de la Olimpiadă

LARSEN (Danemarca) — NAJDORF (Argentina), runda a 2-a finală: **Deschiderea Indiană** 1.b3 c5 2.Nb2 e6 3.f4 d5 4.e3 Cf6 5.Cf3 Ne7 6.Nb5+ Nd7 7.a4 0—0 8.0—0 Cc6 9.De2 a6 10.N:c6 N:c6 11.Ce5 Tc8 12.a5 Cd7 13.C:c6 T:c6 14.d3 c4 15.b:c d:c 16.d4 Cf6 17.c3 b5 18.a:b D:b6 19.Na3 N:a3 20.T:a3 Cd5 21.Te1 Db7 22.Dc2 Tb6 23.Cd2 Tb2 24.Dc1 Tb8 25.Ta5 f5 26.h3 h6 27.Rh1 Cf6 28.Te5 Ta2 29.Tg1 Df7 30.e4 T8b2 31.Cc4 Tc2 32.De3 C:e4 33.d5 e:d 34.Cb6 T:c5 35.Dd4 Dh5 36.D:d5+ Rh7 37.D:a2 T:h3+ 38.g:h D:h3+ 39.Dh2 Cf2 mat.

DRIMER (România) — COLON (Porto Rico), runda a 7-a preliminarii: **Apărarea Siciliană** 1.e4 c5 2.Cf3 e6 3.d4 c:d 4.C:d4 Cf6 5.Cc3 Cc6 6.a3 a6 7.C:c6 b:c 8.Nd3 d5 9.0—0 Ne7 10.De2 Nb7 11.Te1 0—0 12.e5 Cd7 13.Dg4 g6 14.Nh6 Te8 15.Tad1 Dc7 16.Nf4 Nf8 17.h4 Ng7 18.h5 Cf8 19.Dh4 c5 20.Nf1 Db6 21.Td3 Nc6 22.Cd1 Da5 23.c3 c4 24.Th3 Dc7 25.Ce3 ! N:e5 26.N:e5 D:e5 27.Cg4 ! D:e1 28.Df6 Dc1 29.h6 negrul cedează.

Clasamentul înaintea startului celei de a 8-a runde: U.R.S.S. 22 p, Iugoslavia 18½ p, Polonia 16 p, Bulgaria 15 ½ p, S.U.A., Argentina și R.F.G. 15 p, Ungaria 14 p, România și R.D.G. 13 p, Cehoslovacia și Danemarca 12 p, Filipine 8 p, Canada 7 p.

DOUĂ NOI CATEGORII LA HALTERE

În ciuda unei puternice opoziții, Congresul Federației internaționale de haltere a hotărît menținerea procedeului „împins" din cadrul triatlonului clasic. Cu acest prilej, au fost adoptate două noi categorii și anume: MUSCĂ (pînă la 52 kg) și SUPER-GREA (peste 110 kg), limitîndu-se astfel categoria grea între 90 și 110 kg. Aceste măsuri au fost adoptate pentru o durată de trei ani, în decursul căreia se vor studia următoarele respectivelor modificări. Se preconizează de pe acum organizarea unor turnee care să permită stabilirea unor recorduri mondiale în limitele categoriilor nou înființate.

ÎN JURUL BALONULUI ROTUND

● Etapa a 36-a a campionatului de fotbal al U.R.S.S. s-a soldat cu următoarele rezultate: Dinamo Moscova — Dinamo Kirovabad 6—1; Dinamo Minsk — Torpedo Kutaisi 4—0; Pahtakor Taşkent — Şahtior Donetk 2—2; Zenit Leningrad — SKA Rostov pe Don 0—1; Aripile Sovietelor Kuibîşev — Lokomotiv Moscova 0—0; Torpedo Moscova — Spartak Moscova 3—3.

Cu două etape înaintea încheierii campionatului, echipa Dinamo Kiev este virtuală campioană. Ea are în prezent 55 de puncte din 36 de meciuri, fiind urmată în clasament de Spartak Moscova cu 47 puncte (din 35 de jocuri) și Torpedo Moscova cu 46 puncte (din 35 de meciuri).

● La Oslo s-a disputat primul meci dintre echipele Lyn Oslo și Norrkoeping, contînd pentru turul II al competiției europene de fotbal „Cupa Cupelor". Victoria a revenit fotbaliștilor norvegieni cu scorul de 2—0 (1—0). Returul acestei întîlniri va avea loc la 17 noiembrie la Norrkoeping.

● Rezultate înregistrate în etapa a 11-a a campionatului iugoslav de fotbal: Olimpia Ljubljana — Voivodina Novi Sad 0—0; Proletar — Radnicki 2—0; Bor — Sarajevo 0—0; Hajduk Split — Steaua Roșie 1—1; Zagreb — Vardar 1—2; Maribor — Rijeka 0—3; Partizan Belgrad — Celik 4—1; Zelesniciar — Velez 2—0.

● Au fost stabilite prin tragere la sorți meciurile din cadrul semifinalelor competiției cupei ligii engleze de fotbal. Iată ordinea jocurilor: Arsenal — Tottenham Hotspur; Burnley — Derby County sau Windon Town. Meciurile vor avea loc la 20 noiembrie și 4 decembrie.

● Continuîndu-și turneul în Spania, echipa de fotbal Viking (Norvegia) a jucat la Palma cu echipa locală Mallorca. Jocul s-a încheiat cu un rezultat de egalitate: 1—1.

Tiparul I. P. „Informația", str. Brezoianu nr. 23—25, București

40368

PROLETARI DIN TOATE TĂRILE, UNIȚI-VĂ!

Redacția și administrația: str. Vasile Conta nr. 16, tel. 11.10.05, interurban 72 și 286. Telex sportrom buc. 180.

sportul

4 pagini 30 bani

Anul XXIV—Nr. 354 (5788) ZIAR AL CONSILIULUI NAȚIONAL PENTRU EDUCAȚIE FIZICĂ ȘI SPORT Duminică 3 noiembrie 1968

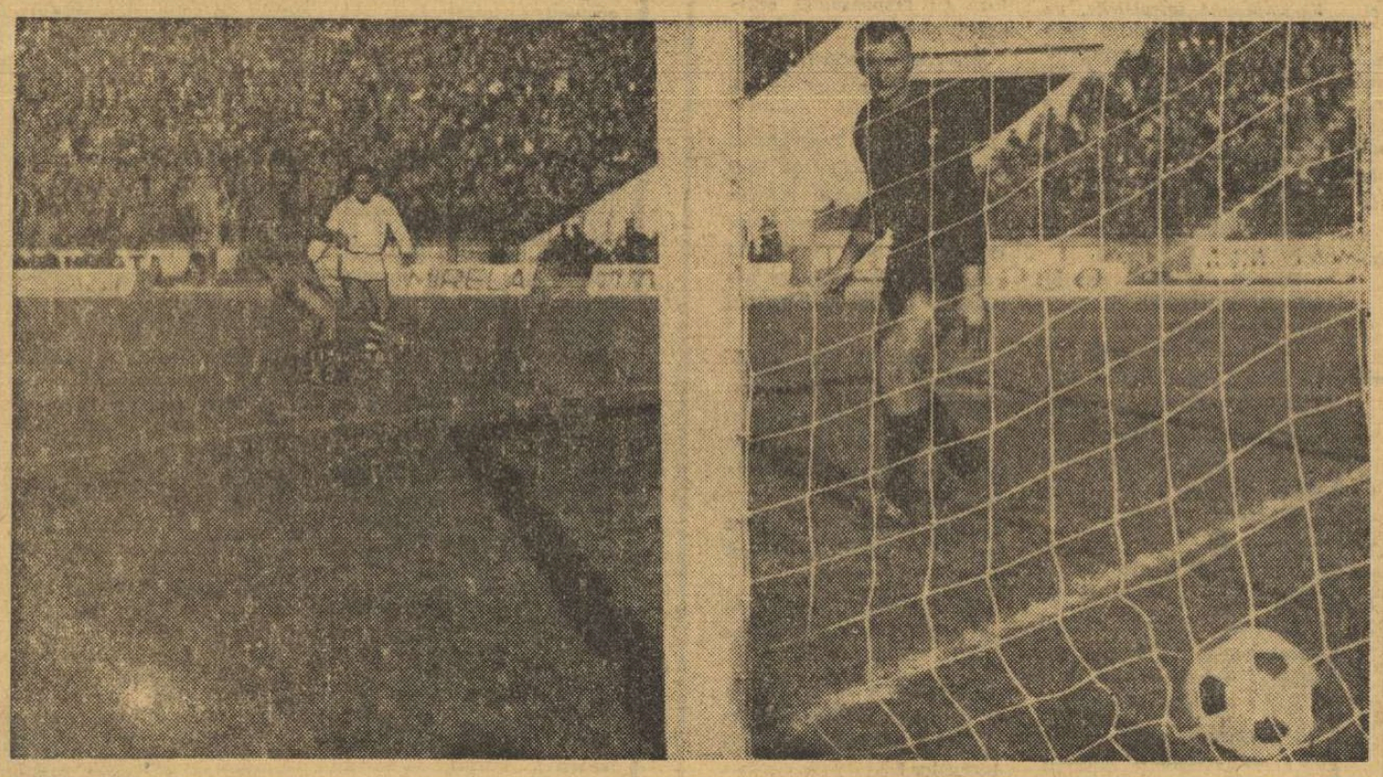

Codreanu a șutat puternic, în colțul lung și... Andrei privește neputincios balonul poposit în plasă

Foto: AUREL NEAGU

ACEASTĂ TOAMNĂ...

Iată, deci, că U.T.A. a ajuns la ora socotelilor. Demarînd spectaculos la Pitești, ardelenii au busculat plutonul cu forța unui Temu sau Keino. Craiovenii au cedat teren, precum simpaticul mexican Martinez, Steaua s-a sufocat ca Ron Clarke, sub privirile pierdute ale lui Constantin, iar Dinamo a rămas și el în „groapa cu apă", ca un Ryelants obosit de prea multe pronosticuri favorabile.

Așadar, U.T.A. e în frunte, fiind neînvinsă de la 4 septembrie. Această toamnă pare să surîdă echipei lui Dumitrescu.

Să deplasăm însă puțin discuția spre Argeș. Înfrîngerea de ieri a piteștenilor pare să confirme încă o dată că echipele noastre nu rezistă ritmului „în doi timpi". Pentru marile formații europene, săptămîna are două duminici. La noi, deocamdată, această realitate a fotbalului internațional e abia un deziderat. După Porto, Argeșul a cedat cu 0—3 la Cluj. Acum, după Izmir, echipa lui Dobrin pierde cu 0—2 acasă. Steaua, de asemenea, „acuză" încărcarea programului cu Adamec, Echipa națională, ca o sinteză, a înregistrat un moment depresiv tocmai la Lisabona, după ce a încercat să forțeze — timp de o lună — ritmul internațional al „celor două duminici".

Și atunci?

Se creează tot mai mult impresia că problema recuperării și, mai ales, problema plasării plafonului FORMĂ la momentul oportun continuă să fie la discreția intuiției.

Ieri, Rapid a jucat un sfert de oră „ca pe timpuri", făcînd abstracție de absența lui Dan, Lupescu, Ionescu și Dumitriu II, pentru ca în ultimele minute să fie masat în careul său de o echipă în opt oameni de cimp.

Cît de tristă e această plictiseală a echipelor noastre în momentul cînd conturile par încheiate. Și cît de firească e transformarea acestei plictiseli în forme de neputință atunci cînd la Zürich, la Budapesta sau la Lisabona se aud trompeții jocurilor cu adevărat mari.

Șarabanda portarilor continuă. Răműreanu, cel serios, izbutește să-l țină la respect, pe Răducanu, eroul de-o seară al meciului din Italia. Datcu, cel serios, a luat locul lui Coman, care anunțase o intrare directă în galeria marilor portari români... Coman-Răducanu... Tandemul care promisese monopolizarea barelor echipei naționale pentru cel puțin 7—8 ani. Dar, în această primă rundă, meciul dintre seriozitate și (doar) talent s-a încheiat cu victoria netă a seriozității.

Pentru că am adus vorba de portari, dați-mi voie să regret înlocuirea lui Andrei cu Suciu în meciul contra Rapidului. E adevărat, golul lui Neagu a fost în primul rînd „opera" lui Andrei. Dar pînă atunci Andrei se bătuse ca un leu. O dată cu reintrarea lui Suciu, Andrei a repus pe umeri „mantaua sa de vreme rea". Păcat...

Ioan CHIRILA

U.T.A. — VEDETA SEZONULUI!

REZULTATE TEHNICE

Progresul — Dinamo București	1—1 (0—0)
Rapid — Steaua	2—1 (1—0)
Vagonul — Petrolul	3—1 (1—1)
„U" Cluj — Farul	3—0 (1—0)
A.S.A. Tg. Mureș — „U" Craiova	2—1 (0—0)
F. C. Argeș — U.T.A.	0—2 (0—1)
Jiul — Crișul	1—0 (0—0)
Dinamo Bacău — Polit. Iași	1—0 (0—0)

ETAPA VIITOARE

Politehnica Iași — Vagonul
Progresul — A.S.A. Tg. Mureș
U.T.A. — Dinamo Bacău
Crișul — Rapid
Petrolul — Jiul
Farul — Steaua
„U" Craiova — F. C. Argeș
Dinamo București — „U" Cluj

CLASAMENT

1. U.T.A.	12	8	2	2	23—11	18
2. „U" Craiova	12	6	3	3	24—19	15
3. Steaua	12	6	1	5	23—14	13
4. A.S.A. Tg. Mureș	12	6	1	5	20—16	13
5. Dinamo Bacău	12	6	1	5	14—15	13
6. Petrolul	12	6	1	5	14—15	13
7. Dinamo București	11	5	2	4	19—14	12
8. Jiul	12	4	4	4	12—10	12
9. Rapid	12	5	2	5	13—16	12
10. „U" Cluj	12	5	1	6	21—21	11
11. Farul	12	5	1	6	17—20	11
12. Progresul	12	4	3	5	12—15	11
13. Politehnica Iași	12	5	1	6	12—17	11
14. F. C. Argeș	11	4	1	6	11—16	9
15. Crișul	12	2	4	6	8—13	8
16. Vagonul	12	3	2	7	20—31	8

(Citiți cronicile în pag. a 4-a)

„TROMPETA" A SUNAT VESELĂ...

Independent de replica cenușie a campionilor, evoluția Rapidului pe gazonul verde tomnatec de la „23 August" a avut darul să satisfacă, stîrnind aplauze în rîndul suporterilor și chiar a „neutrilor". Deznvoltați ca și în ieșirile anterioare, giulețenii au combinat, de la început, mai coerent decît adversarul, s-au „găsit" între ei mai ușor, grație plusului de mișcare în teren, cu sau fără balon. Dar orientarea și claritatea acțiunilor spre poarta fostului rapidist, Andrei, au impresionat-o inimoșii mijlocași Dinu și Dumitru, ambii net superiori colegilor lor de post de la Steaua, prin dăruire și luciditate. Singur omul... meu, Neagu, deși bătăios și insidios, se dovedește neinspirat în zona de gol, cîmpul... adevărului, precipitîndu-se la finalizare și dîndu-i ocazia portarului militar să se remarce (în min. 5), ieșind și blocînd curajos la cîțiva metri de buturi. Jocul se desfășoară, în continuare, în nota de superioritate a... outsiderului, care-și punctează inițiativa teritorială cu două șuturi-bombă expediate de zvîrluga Codreanu (în min. 15 și 21) și reținute cu extremă dificultate de portarul Andrei, în această perioadă îngerul păzitor al careului. În min. 22, Neagu ratează cea mai clară ocazie a sa (pătrundere impetuoasă pe culoarul-bulevard dintre Sătmăreanu și D. Nicolae, apoi șut în... Andrei, de la numai 6—8 m), dar tifosii rapidiști îi iartă repede gafa, întrucît, după 6 minute, trompeta lui Tudorică va suna teribil de vesel. Faza primului gol este foarte bine „lucrată": *Dinu interceptează degajarea lui D. Nicolae, se infiltrează (printr-un „un-doi" cu Angelescu) pînă în coasta apărării adverse, de unde pasează lateral lui Codreanu, aflat într-o poziție avantajoasă; stîngul acestuia este necruțător și balonul trimis pe jos, în colțul lung, se odihnește în plasă.*

După gol, Steaua ripostează cu promptitudine, obține o „bară" (șut-Tătaru, din apropiere, în min. 30), dar curînd (min. 33) își pierde elanul, întrucît — prin eliminarea lui S. Avram, vinovat pentru atitudine reprobabilă față de arbitru — va fi nevoită să acționeze în inferioritate numerică.

Sfîrșitul reprizei îl găsește tot pe feroviari în atac care, deși combină ingenios, derutant, nu reușesc să înscrie pe măsura ...ocaziilor.

Deși în 10 oameni, Steaua începe repriza a II-a mai hotărîtă și mai lucidă. Trecut pe aripa dreaptă, Creiniceanu cîștigă cu regularitate duelurile cu adversarul direct, încheindu-și acțiunile cu centrări precise la coechipieri. În schimb, în ceea ce întreprind, rapidiștii sînt mai expeditivi și — de ce să n-o spunem — mai norocoși. Iată, de pildă, faza din min. 56, care, inițial, nu anunța mare lucru: *fundașul Ștefan primește o minge la aproximativ 30—35 m lateral, centrează înalt deasupra careului mic, unde Andrei răspunde prezent și reține; dar numai o singură clipă, deoarece în următoarea secundă scapă mingea la picioarele rapidistului Neagu, care, deși în dezechilibru (urmărise și sărise și el la balon) trimite în plasă, de la aproximativ 5—6 m.* Este 2—0, cu aproape o jumătate de oră înainte de finiș, cînd (prin accidentarea lui D. Nicolae — la o ciocnire violentă cu Năstureseu) Steaua va rămîne în 9 oameni, iar Rapidul ține mai puțin la scor și mai mult la... tradiție. De inerția rapidiștilor va profita adversarul care, în finalul reprizei, va ataca mai periculos decît au făcut-o cu efectivul complet. Și cu 6 minute înainte de sfîrșit, *Greavu gafează la marginea careului mare, Creiniceanu intră în posesia mingii pe care o pasează, la întîlnire, lui Voinea; mai decis decît Răműreanu (care a plonjat disperat, în zadar) înaintașul stelist împinge balonul în plasă, de la 5—6 m.* Ce a urmat în minutele următoare era greu de anticipat: învingătorul lejer de pînă atunci începe să tragă de timp, așteptînd ca o mînă cerească ultimul fluier al arbitrului Radu Buzdun.

G. NICOARA

RAPID — STEAUA 2—1 (1—0)

— Stadion „23 August"; timp bun de joc; teren bun; 35 000 de spectatori. Au marcat: Codreanu (min. 28) și Neagu (min. 56) pentru Rapid, respectiv Voinea (min. 84) pentru Steaua.

RAPID: Răműreanu 8 — Ștefan 7, Motroc 7, Costea 7, Greavu 6, Dinu 8, Dumitru 8, Năstureseu 7, Angelescu 8, Neagu 7, Codreanu 8.

STEAUA: Andrei 7 (min. 61 Suciu) — Rotaru 7, Sătmăreanu 5, D. Nicolae 5, Vigu 6, D. Popescu 4 (min. 56 Dumitriu III 6), Negrea 5, S. Avram 3 (pentru atitudine necuviincioasă față de arbitru), Tătaru 6, Voinea 5, Creiniceanu 8.

A arbitrat Radu Buzdun ★★★★★, ajutat la linie de I. Drăghici și Gh. Popovici (toți din București).

ÎN CAMPIONATUL DE VOLEI:

DINAMO — I.E.F.S. 3—0

Partida DINAMO — I.E.F.S din prima divizie a țării, disputată aseară în sala din șos. Ștefan cel Mare, n-a satisfăcut pe deplin exigențele. Dinamovistele (lipsite de aportul „tunarului" Helga Bogdan — bolnavă), fără să strălucească, au dispus de formația studentelor în trei seturi (8, 7, 7), mai ușor decît arată scorul. Fostele campioane n-au fost solicitate de adversare decît la începutul primelor două seturi. În rest, ele au avut tot timpul inițiativa. Studentele au acționat crispat, au comis greșeli copilărești, pierzînd nenumărate baloane în situații favorabile. Doar *Belgea, Marinescu* și *Pripiș* au fost mai periculoase. Totoran a muncit mult, dar prea puțin eficace. De la învingătoare au dat un randament superior *Constantinescu, Iliescu* (cu excepția setului secund) și *Gheorghescu.*

În deschidere s-au confruntat echipele masculine I.E.F.S. și MEDICINA din divizia B. Meciul a plăcut, datorită dîrzeniei cu care ambele formații și-au apărat șansele. Lupta deschisă în care nici o minge nu era abandonată pînă nu se încerca totul a fost o adevărată desfătare pentru cei prezenți. Scorul foarte strîns în primele trei seturi, cînd de-abia în final s-a reușit desprinderea de adversar, este o mărturie în plus despre frumoasa întrecere sportivă oferită de cele două formații. Loviturile de atac puternice alternate cu cele „mol", blocajele ermetice, mingile salvate spectaculos în linia a doua, combinațiile subtile la fileu și o dăruire fără rezerve au fost atuurile acestei partide. În final, „doctorii" au cedat și astfel meciul a revenit în 5 seturi (13—15, 15—11, 11—15, 15—9, 15—5) celor de la I.E.F.S., care au beneficiat de o mai bună condiție fizică. S-au remarcat: *Paraschiv, Bărăscu* și *Chirițoiu* (I.E.F.S.), *Popescu, Băcăuanu* și *Șerbănescu* (Medicina). În ultimul meci CONSTRUCTORUL — A.S.E. (1, B) 2—0 (4, 2, 11).

Ion DUMITRESCU

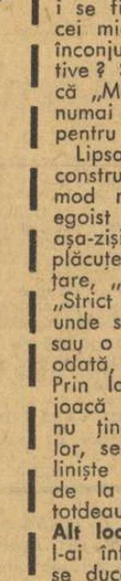

Bărăscu (I.E.F.S.) atacă subtil pe lîngă blocajul Medicinei.

Foto: V. BAGEAG

Uitarea...

Ne înconjurăm copiii cu o nemărginită dragoste. Îi mîngîiem, îi răsfățăm, le ghicim din ochi dorințele. Uneori exagerăm. Socotim că pentru copiii noștri nimic nu este prea mult...

Alteori, însă, uităm (ciudată amnezie...) care sînt principalele bucurii ale copilăriei. Uităm că la vîrsta lor ne plăcea să zburdăm, să ne jucăm — dacă ar fi fost posibil — din zori și pînă noaptea! Și cea mai bună confirmare a acestei contradictorii atitudini este felul cum gospodărim spațiile din noile cvartale de locuințe. Arhitecții au omis să prevadă, în zonele unde s-au ridicat blocurile, locuri pentru joaca copiilor. Oare nici unul dintre acești proiectanți nu are copii? Sau locuiește în cartiere în care, niște constructori mai grijulii, au prevăzut și amenajat spații pentru desfătarea celor mici? În sfîrșit, oricare ar fi adevărul, cert este că, în marea majoritate a cazurilor, copiii au fost uitați. Nu există solare, nu se profilează pentru viitorul apropiat vreun patrulater cu tobogane, leagăne și mici terenuri de joacă, nu au fost prevăzute mici complexe sportive. Oare n-ar fi fost cu putință ca la cîteva blocuri mari (în care locuiesc sute de copii) să fi fost amenajat un mic bazin de înot, un teren de volei și altul de mini-baschet? Era atît de costisitor ca unui întreg cartier — cum este Balta Albă, de pildă — să i se fi afectat un teren de fotbal pentru cei mici, încins cu o pistă de atletism și înconjurat de terenuri pentru jocuri sportive? Să fi uitat oare constructorii noștri că „Mens sana in corpore sano" nu este numai un dicton bun de plasat în discuție pentru a dovedi erudiție?

Lipsa de afecțiune a proiectanților și constructorilor față de copii este — în mod nefericit — completată de spiritul egoist pe care-l dovedesc o serie de așa-zișI gospodari. Peste tot au plasat plăcuțe pe care stă scris, ca o amenințare, „Strict oprit!", sau, și mai drastic, „Strict interzis!". Le găsești pretutindeni unde se află un petic de iarbă, un scuar sau o brazdă pe care, cîndva sau niciodată, se vor aduce răsaduri de flori. Prin labirintul acestor plăcuțe copiii se joacă cu frica-n sîn. Cînd mingea, care nu ține seama de „exigențele" egoiștilor, se oprește pe iarbă, un moment de liniște se așterne în grupul copiilor. Și, de la o fereastă, unde un Argus stă totdeauna la pîndă, se aude: **„Dracilor! Alt loc de joacă nu v-ați găsit!".** Dacă l-ai întreba, însă, unde i-ar îndruma să se ducă, ar ridica, indiferent, din umeri... În dreptul blocului B2 din Balta Albă poate fi văzută cea mai edificatoare mostră de egoism. Cele 10—12 parcele au fost amenajate — într-o îmbinare de evident prost gust — în moduri diferite (făcîndu-se apel la toate formele geometrice) și au fost înconjurate cu garduri de sîrmă ghimpată, de tablă sau tevi pentru a se stăvili astfel intrarea posibilă a celor mici. Imaginați-vă ce companie plăcută poate face sîrma ghimpată plăpîndelor flori! Pentru gospodarii aceștia, cu simțul proprietății private foarte dezvoltat, asocierile de acest gen n-au nici o importanță. Totul este ca nu cumva vreun picior de copil să calce trei fire de iarbă. Și dacă acest deziderat este împlinit, atunci totul este în regulă! Nu ne putem da seama cum lucrurile înfățișate nu reușesc să-i indigneze pe părinții ce-și văd copiii jucîndu-se pe străzi, pe maidanele pline de cărămizi și fier beton uitat de constructori, prin bălți și noroaie.

Cum rămîne, stimați tovarăși, cu dragostea pe care o purtăm copiilor noștri? Ea se rezumă doar la punga cu bomboane și la jucăria cumpărată de la „complex", la ghetuțele de lac și la funda călcată cu grijă? Nu, nu putem fi atît de săraci în manifestările noastre. Să ne unim din nou forțele, să creăm locuri de joacă și sport pentru copii, să-i obligăm pe edili să-și amintească de aceste generații de copii care, mîine, vor trebui să folosească exemplul dat de noi astăzi.

Hristache NAUM

NOI JUCĂTORI CHEMAȚI ÎN LOTUL REPREZENTATIV DE FOTBAL

În urma etapei de ieri, fotbaliștii MARTINOVICI, NĂSTURESCU și NUNWEILLER VI au fost chemați în lotul convocat pentru jocul cu Anglia.

AZI, PE „REPUBLICII"

PROGRESUL — BONSUCCESO

Cu începere de la ora 15.15, stadionul Republicii găzduiește o întîlnire atractivă: *Progresul — Bonsucceso Rio de Janeiro.* În deschidere: *Progresul — Dinamo* (tineret-rezerve).

Reîntîlnire...

Din rîndul sportivilor români prezenți la J.O. a făcut parte și o elevă, Cornelia Popescu, *de la Liceul nr. 35 cu program de educație fizică din București. O frumoasă răsplată din partea Ministerului Învățămîntului pentru obținerea insignei și brevetului cu „Cercurile Olimpice".*

Iat-o pe eleva Cornelia Popescu *la reîntîlnirea cu cadrele didactice ale școlii, cărora le împărtășește episoade inedite de la marea întrecere a sportivilor lumii.*

Foto: N. AUREL

SPORTUL MAGAZIN

CONVORBIRI CU DOMNUL GORE

SONDAJ G

Cu toate că am încercat vreme de cîteva zile să-i smulg un punct de vedere pe marginea jocului cu Portugalia, dl. G. s-a dovedit, ca niciodată, reticent și foarte nesigur pe el.

— Am dubii, mi-a mărturisit într-o seară, așa încît n-aș vrea să mă arunc într-o judecată grăbită. De aceea, am preferat să efectuez un sondaj în rîndurile spectatorilor. Un sondaj tip Gallup sau Harris.

— Cîte persoane ai interogat ?

— Șapte sute cincizeci.

— Singur ?

— Nu, m-au ajutat două grupe de cercetători de la Institutul de statistică. Băieții stăpînesc tehnica anchetelor sociologice, am stabilit împreună întrebările, pe urmă ei s-au răspîndit prin București cu formularele, intrînd din casă-n casă după criterii științifice. Rezultatele sînt interesante, deși la prima lectură m-au derutat. Iată-le.

Și, deschizînd sertarul biroului, dl. G. îmi întinse o foaie bătută la mașină pe care scria :

Sondaj nr. 14385 din 31 oct. 1968, efectuat la cererea d-lui Gore.

1) Întrebare : „Sînteți de acord cu aprecierea publicată în ziarul „Sportul" potrivit căreia echipa noastră ne-a dezamăgit duminică la Lisabona ?

Răspuns :

14% : da

69% : nu, pentru că în comparație cu 1—7 de la Zürich din 1967, scorul de la Lisabona (0—3) indică un progres relativ.

15% : nu sîntem dezamăgiți deoarece, spre deosebire de cronicarii ziarului „Sportul", noi nu ne mai facem iluzii.

2% : indeciși.

2) Întrebare : Care este după părerea dumneavoastră cauza principală a lipsei de combativitate în timpul meciului :

15% : teama de adversar

84% : diurna

1% : răspunsuri nepublicabile.

3) Întrebare : Ce măsuri ar trebui adoptate în legătură cu responsabilii echipei naționale ?

18% : să fie oferiți țărilor cu fotbalul în curs de redresare.

79% : să fie împrumutați pe-un an de zile și fără pretenții materiale echipelor Greciei și Elveției, pe care, după cum se știe, le vom întîlni în meciurile următoare pentru campionatul mondial.

3% : să se rătăcească noaptea, la noi, în Grant.

4) Întrebare : Cum va acționa presa de specialitate în lumina comportării de la Lisabona ?

43% : consideră că presa va scrie : „Așa nu se mai poate"

57% : consideră că presa va scrie „Nu se mai poate așa".

5) Întrebare : Ce măsuri socotiți că va adopta Federația în vederea remedierii lipsurilor ?

48% : o ședință

52% : două ședințe.

6) Întrebare : Ce hotărîri va adopta Federația în cadrul acestei (or) ședințe ?

100% : Un turneu de trei luni de zile în America de Sud.

p. conf.
Al. MIRODAN

Duminicile unui nesportiv

Tineri obosiți...

...și sportivi pe deasupra ! I-am întîlnit deunăzi, în autobuzul 31. Veneau de la un antrenament sau de la o competiție interșcolară. Și fiindcă erau obosiți — cum aveau s-o declare ei înșiși — se instalaseră pe locurile rezervate, cu inscripții vizibile, invalizilor, bătrînilor, femeilor cu copii și gravidelor. Oboseala nu-i împiedica să fie zgomotoși, neastîmpărați, plini de inepuizabila energie a vîrstei de început. Mai ales că afară mijea, din aburii toamnei tîrzii, un soare cu amăgiri aurifere. În razele lui strecurate prin geamuri fețele tinerilor erau și mai frumoase, îmbujorate de mișcarea și aerul proaspăt în care zburdaseră. Mai zburdau și-n autobuz, înveselind cu manifestările lor stenice pe cei cîțiva pasageri. Exuberanța lor nu supăra pe nimeni, chiar dacă diapazonul era peste *fortissimo*, cu nuanța de *strepitoso !*

Pînă în clipa cînd, în piața Dorobanți, autobuzul s-a aglomerat deodată. Au urcat mai mulți bărbați și femei în vîrstă, și au urcat două mame cu copiii lor năpirstoci. Îi urmăream pe tinerii sportivi, curios să-i văd manifestîndu-și și „pe viu" politețea, eleganța, civitatea sportivă însușită în freamătul micilor lor arene. Tinerii, însă, nici măcar unul din ei, nu s-a manifestat : au rămas cu toții, nu pe niște locuri oarecare, ci pe locurile cuvenite altora.

Sînt pașnic de felul meu, uneori pînă la pasivitate ; dar anumite împrejurări deșteaptă în mine brusc adormitul demon pedagogic, care, bănuiesc, că somnolează în fiecare om cu un condei în mînă. Cu desăvîrșită urbanitate, dar fără zîmbetul indulgenței la care mă dispune de obicei tinerețea altora, am atras atenția liceenilor sportivi să-și facă datoria de cetățeni și cavaleri în devenire. Se spune că hîrtia suportă orice și că ea nu roșește niciodată. De astă dată, dacă aș reproduce riposta celor solicitați să sară în picioare în fața mamelor cu copii și a vîrstnicelor femei, zău că pînă și hîrtia s-ar face purpurie. Cum pasagerii s-au solidarizat cu cei cărora li se cuvenea o fărîmă de stimă, liceenii s-au sculat, în cele din urmă, dizgrațios și a lehamite, în timp ce limba le umbla ca sfîrleaza, spunînd că *„și ce dacă-s bătrîni, că doar și noi o să fim odată ca dînșii"*, că *„dacă-s bătrîni de ce nu stau acasă"*, că *„sînt obosiți deoarece au făcut... sport"* și *„ce știm noi, ăștia trecuți, ce înseamnă un antrenament" !*

A fost penibil și trist. Penibil și trist, pentru ideea de sport și pentru ideea de tinerețe deopotrivă. Iar cînd cineva dintre pasageri s-a încumetat să vorbească despre civilizație și implicațiile ei de nuanță, unul dintre tineri, voinic și oacheș, frumos ca un zeu meridional, a răspuns acru :

— Mai lăsați-ne o dată cu refrenele astea plicticoase !

Atît a fost : un moment de cîteva minute, într-un mijloc de transport urban comun. Nu e nici măcar o fabulă cu morală. Morala îi plictisește doar pe „sportivii" tineri de acest soi, pe care nu știu cine-i antrenează, dar îi antrenează, oricum, prost și neomenește, fiindcă le fortifică doar articulațiile, mușchii și tendoanele, uitînd de — ceea ce poetul latin numea — „grădinița dinăuntru".

Coborînd la Piața Romană am murmurat o scurtă rugăciune laică, astfel :

— *Civitas maxima*, vie-mpărăția ta și în rîndurile celor foarte necopți la minte, în care uneori mai stăruie umbra hrubelor primitive !

George SBÂRCEA

Zborurile ciocîrliei

În numerele noastre de la început de toamnă relatam despre activitatea de pregătire, foarte timpurie în acest an, a două patinatoare fruntașe ale țării — Elena Moiș și Beatrice Huștiu. Între timp, noi vești ne-au parvenit, de peste hotare, din taberele de antrenament ale celor două rivale în disputa complicatelor figuri pe gheață. Cele mai proaspete amănunte sînt de la cea mai tînără dintre ele și acesteia îi acordăm întiietate, acum. Deci, vești de la Beatrice...

La Garmisch Partenkirchen, unde se pregătește sub supravegherea lui Erich Zeller, antrenorul renumiților M. Schnelldorfer și Kilius Bäumler, micuța Beatrice nu și-a întrerupt programul decît... pentru a răspunde invitațiilor la mai multe demonstrații. După spectacolul de la Garmisch, ea a evoluat, cu același succes, în demonstrațiile de la Obersdorf, Füssen (în pauza meciului de hochei E.V. Füssen — Dinamo București) și din nou Garmisch. Aria de activitate a Beatricei Huștiu s-a mărit apoi prin invitații pentru Viena și Bruxelles, unde a fost primită, de asemenea, cu aplauze.

Firește, clou-ul programului l-a constituit dansul „Ciocîrliei", în costum național, interpretat cu brio de mezina Olimpiadei de la Grenoble. Să nu uităm un amănunt important : Beatrice a împlinit 12 ani. Din capitala Belgiei, sprințara... ciocîrlie a patinajului nostru ne-a trimis această frumoasă fotografie, din spectacol, pe care o reproducem alăturat.

rd. v.

SCURTISSIME

Unirea Mînăstirea a înscris în 11 meciuri doar de patru ori. Degeaba sînt acești fotbaliști de la Mînăstirea, dacă păcătuiesc cu trasul la poartă.

★

Petrolul Ploiești a fost performera etapei a doua a campionatului republican de popice. Credem că rezultatele popicarilor prahoveni nu vor rămîne... izolate.

★

În proba de 10 000 m seniori din cadrul campionatului republican de cros, I. Rusnac a ocupat locul secund. În urma lui N. Mustață. Indiferent la cît timp a sosit după învingător, el poate spune, pe drept, că a pierdut cursa la... Mustață.

★

Lanterna roșie în seria I din divizia B o păstrează Gloria Bîrlad. Ciudată... glorie !

★

Numeroși arbitri de baschet nu respectă regulamentul la meciurile pe care le conduc. În fond, de ce jucătorii să aibă greșeli personale, și ei nu ?

Radu POP

„3 SECUNDE"

În ansamblu, o cursă ciclistă de fond ar putea deziluziona un spectator avid de momente senzaționale. Fazele dramatice sau cele de un dinamism ieșit din comun sînt precedate de lungi momente de acalmie, așa cum „calm-plat"-ul prevestește furtuna. Este rolul gazetarului sau al radioreporterului să decupeze din filmul de lung metraj al cursei acele secvențe care au decis lupta, să scoată în evidență momentele cheie, să comenteze tocmai acea parte a aventurii care va da savoare disputei dintre giganții șoselei.

Desigur, mai elocventă decît cuvîntul, fie el și scris, este imaginea. Și pelicula lui EUGEN SCHÄFER, intitulată sugestiv „3 SECUNDE", avea să ne confirme din nou acest adevăr. Prezentată recent pe micul ecran, ea ne-a rememorat remarcabila dispută pentru cîștigarea „Turului României", eforturile intense, consumul nervos inimaginabil, tragedia unor clipe — întreg calvarul ultimului purtător al tricoului galben. *Walter Ziegler*, eroul filmului lui *Eugen Schäfer*, ni se înfățișează ca un om obișnuit, dar faptele sale îl ridică în ochii noștri pe treapta cea mai înaltă, acolo unde a primit cununa de lauri a victoriei. Este și meritul reporterului, un bun cunoscător al sportului cu pedale, talentat operator, care a știut să surprindă clipele de încordare, emoționantele încercări (încununate de succes) pe care liderul le-a făcut pentru a-și păstra atît de fragila zestre de... 3 secunde.

Debutul lui *Eugen Schäfer* (în acest gen de filme) coincide cu o remarcabilă reușită. Îl așteptăm, deci, pe acest drum, la alte rendez-vous-uri...

Hristache NAUM

Cel mai vîrstnic medaliat Olimpic

Participînd la întrecerile olimpice de yachting de la Accapulco (clasa 5,5 m), arhitectul din Geneva Louis Noverraz s-a situat, după cele șapte regate, pe locul al doilea în clasamentul general, cucerind — împreună cu coechipierii săi Marcel Stern și Bernard Dunand — medalia de argint. Interesant este însă faptul că, fiind născut la 10 mai 1902, elvețianul este, desigur, la cei 66 de ani ai săi, cel mai vîrstnic medaliat olimpic. Practicant al yachtingului din 1914 (!), Noverraz a fost descalificat în 1936, la J.O. de la Berlin, pretinzîndu-se că nu ar fi fost amator. Reabilitat în 1962, el și-a continuat aspirațiile spre o medalie olimpică, pe care, iată, reușește să o obțină la o vîrstă de bunic. Perseverare diabolicum est.

RĂSPUNDE Ion Poștașu

C. CRISTESCU, MEDGIDIA. Referindu-vă la unele greșeli de arbitraj, de pe urma cărora a avut de suferit echipa dv. favorită, Farul, ne întrebați ce se întîmplă dacă un arbitru de fotbal VICIAZĂ rezultatul unui meci ? În afară de sancțiunea care se aplică arbitrului respectiv — mergîndu-se pînă la scoaterea lui din arbitraj, atunci cînd este vorba, indubitabil, de necinste — nu se întîmplă nimic altceva. Deciziile date în teren de arbitru sînt INATACABILE. Ele nu pot fi revocate de un for superior. Este adevărat, în urmă cu ani, făcîndu-se, ca să spunem așa, o... derogare de la această lege a fotbalului, s-a rejucat un meci : C.C.A. — Dinamo Brașov. Dar, după părerea mea, s-a greșit luîndu-se o astfel de măsură. Ea este mai periculoasă chiar decît greșelile de... arbitraj, fiindcă poate deschide porțile arbitrariului.

D. UJENIUC, BUCUREȘTI. Aveți o epigramă pentru Vagonul, deținătorul ferm al locului 16 în clasamentul diviziei A la fotbal :

Nu oricare din vagoane,
De la trenul de persoane,
Are, cum se știe, darul
Ca să poarte... felinarul !

NICOLAE IONESCU, BUCUREȘTI. „Un jucător sprintează irezistibil spre poartă. Evident, el va înscrie golul. Iată însă că, înainte de a intra în suprafața de pedeapsă, el este faultat de un apărător. Lovitură de la 16 metri, „zid" și, în 99% din cazuri nimic ! A fost oprită, prin mijloace incorecte, înscrierea unui gol, iar sancțiunea este cu totul disproporționată. Ar fi just să se acorde lovitură liberă de pe locul unde s-a comis infracțiunea, fără ca echipa în apărare să aibă dreptul de a face „zid". Sînt cu totul de părerea dv. ! De altfel, s-a ridicat, cu diferite prilejuri, această problemă. Dar, F.I.F.A. n-a schimbat regulamentul. Poate, totuși, că îl va schimba într-o zi...

DOICEA MARIAN, BRAILA. 1) Steagul roșu a promovat în divizia A în 1957. Deci, 11 ani la rînd s-a numărat, cu acte în regulă, printre echipele noastre fruntașe. Să vedem, primește certificatul de absolvire a... diviziei B, pentru a reveni în „A" ? Sîntem curioși cum... răspunde Steagul roșu, astăzi la Suceava ! 2) Politehnica Galați este... Siderurgistul Galați. 3) Ce înseamnă inițialele U.T.A. ? Uzinele textile arădene.

ILIE VASA, ORADEA. Veșnica întrebare de medaliile de „aur" ce se acordă la marile competiții sportive ! Toate medaliile sînt, de fapt, din bronz și suflate doar cu aur sau argint. La sporturile individuale, ele rămîn proprietatea sportivului care le-a cucerit. La sporturile pe echipe, medalia revine Federației respective, sportivilor decernîndu-li-se cîte o medalie-pui.

STANCU POPESCU, BRAILA. La atletism, nu se organizează campionate mondiale. Și, în lipsa lor, nu știu cui s-ar putea acorda titlul neoficial de campion mondial ? Recordmanului mondial ? Sau campionului olimpic ? Ca să nu fie... vorbă, Viorica Viscopoleanu a avut grijă, cucerind titlul de campioană olimpică, să stabilească și un nou record mondial !

OPREA PETCU, BRAȘOV. La Roma, în 1960, Cassius Clay a devenit campion olimpic la categoria semigrea. Adversarul lui în meciul final a fost polonezul Pietrzykowski.

UN GRUP DE CITITORI, BUZĂU. După 1944, Pavlovici, fostul portar al Ripensiei și al echipei naționale, n-a mai jucat în divizia A. În „B", da : la C.F.R. Turnu Severin. El s-a retras definitiv din activitatea competițională în anul 1947.

Ilustrații : N. CLAUDIU

În aceste coloane am publicat unele articole ale lui Ionel Teodoreanu, scrise direct pe marginea evenimentului sportiv. Redăm astăzi tiparului „prefața" la primul meci România — Anglia, publicată cu 29 de ani în urmă în „GAZETA SPORTURILOR".

★

AVANCRONICA PRIMULUI MECI DE FOTBAL ROMÂNIA—ANGLIA (24 MAI 1939)

DA și BA! de IONEL TEODOREANU

„În fața unei sticle umplute pînă la mijloc, optimistul va exclama voios : e pe jumătate plină, — iar pesimistul va îngăima amar : e pe jumătate goală !

Realitatea, oricît de simplă și de evidentă, devine subiectiv proteiformă, adică altfel evidentă pentru fiecare spectator al ei, căci spectatorul — om — nu înregistrează analitic, ci sintetizează interpretativ. Și interpretarea exprimă mai mult confesiunea mediată a unui specific psihologic, decît descifrarea unui adevăr obiectiv, de care te-ai impregnat metodic. Toți oferim adevărului — mult iubit — ospitalitatea ființei noastre, dar îl întindem pe patul lui Procust, prototipul legendar al gazdei.

Acest preambul e mai cu seamă necesar în ziua meciului Anglia—România. Bunul simț ne spune — gogomanul și mojicul — că vom fi zdrobiți. Dar noi, oameni moderni, nu mai avem prejudecata patriarhală a bunului simț.

De aceea voi întocmi ad-hoc rubrica unei duble contabilități. În stînga optimistul „da" și în dreapta pesimistul „ba", fără nici o intenție parodiantă :

DA

DA, putem cîștiga acest meci. Balonul e rotund. Rotund a fost în Iugoslavia, unde echipa Angliei a fost uluitor învinsă ; de ce n-ar fi rotund și în România ?

David nu l-a învins pe Goliat ?

Da !
Da !
Da !
Da !
Da !
Da !
Da !
Da !
Da !
Da !
Da !
Da !
Da !
Da !
Da !
Da !

Da, avem proeminente individualități în echipa noastră : Bodola care-i ca zborul rîndunelii și ca fraza lui Cocteau : elan subit, țîșnire ascuțită, zig-zag neprevăzut, fulger subtil ; Dobay, centaurul galopului mitologic, al cărui șut e un destin năpraznic ; Vintilă, uluiul adversarului ; Bürger, tancul spriten ; Sfera, adevărată tornadă, Pavlovici, cu salturi de cangur.

De ce n-ar fi victoria, sau măcar speranța în victorie, concluzia logică a atîtor talente însumate în echipa noastră ?

Da !
Da !
Da !
Da !
Da !
Da !
Da !
Da !
Da !
Da !
Da !
Da !
Da !
Da !
Da !
Da !
Da !
Da !

DA, România poate învinge. Complexul imponderabilelor ne e prielnic. Jucăm pe terenul nostru, în țara noastră, cu energia intensificată eroic de clamoarea mulțimii românești, acoperiți de fluturarea unui mare steag care va acorda unei echipe prestigiul unei armate.

Da !
Da !
Da !
Da !
Da !
Da !
Da !
Da !
Da !
Da !
Da !
Da !
Da !
Da !
Da !
Da !
Da !
Da !
Da !
Da !
Da !
Da !

Etc. etc. etc...
Așadar, da !

BA

BA, nu putem cîștiga acest meci. Rotund nu înseamnă absurd. Rotund e și pîntecul femeii însărcinate. Și, totuși, acest „rotund" nu va naște un avion, ci un prunc.

Picioarele savante ale echipei Angliei sînt deprinse să joace pe terenuri care nu-s decît amplificarea gazonată a unei suprafețe de biliard.

În Iugoslavia nu a fost răpusă echipa Angliei, ci a fost învins sportul fotbalului de hîrtoapele maidanului balcanic poreclit arenă. S-a jucat, deci, terenul cucuiat de-a „v-ați ascunselea" cu picioarele echipei Angliei. La București, însă, echipa Angliei va „juca", deci, va învinge.

David și Goliat ? Quod licet David, non licet...

Ba !
Ba !
Ba !
Ba !

Ba ! O adevărată echipă e victoria grupului asupra individualităților componente. O echipă de fotbal este un creier cu 22 de picioare.

Ia un vers de Racine, altul din Corneille, altul din La Fontaine, altul din Victor Hugo, altul din Baudelaire, altul din Villon, altul din Verlaine și altul din Vigny și așa mai departe, alegîndu-le pe cele mai înalte ale fiecăruia, — și te desfid să faci un sonet cu această antologică selecție.

O echipă de fotbal e o structură tot așa de strictă ca și un sonet. Elementele componente trebuie să contribuie la unitatea unei armonii dominante ; totul trebuie să se supuie activ convergenței finale.

Echipa României e o pretenție de sonet alcătuit din străluciri disparate și heterogene.

Echipa Angliei e un sonet de Hérédia. Fiecare jucător e rima celuilalt, adusă de același ritm ; iar echipa e acordul perfect al tuturor.

Concluzia logică *a talentelor însumate de echipa României e victoria echipei Angliei.*

Ba, nici victorie românească, nici speranța unei astfel de victorii.

BA, România nu poate învinge. Sportul e o matematică, nu un miracol. Crede cineva că o căprioară din România va învinge un cîine abia sosit din Anglia numai pentru că acesta e depeizat și căprioara e la ea acasă ?

Imponderabilele intervin eficace numai atunci cînd clasa sportivă e secundară, principalul fiind avîntul, ambiția, ambianța, fortuitul.

O femeie frumoasă, și în zdrențe tot frumoasă va fi. Frumusețea e o imanență continuă, emancipată de sub tutela condițiilor extrinseci.

Dar o femeie „nostimă" se decolorează pînă la dispariție — ca atare — în condiții vitrege.

Echipa Angliei nu e un accident ; e un absolut stabil. Valoarea ei e imanenta. Chiar cînd elanul adversarilor, pe pămînt străin, e purtat de temperamentul, de viteza, de focul și ambiția italienilor — campioni mondiali — sub soarele de piersici al Italiei, echipa Angliei va fi egală cu ea însăși, acolo, dincolo, pretutindeni, oriunde

His Master's voice !
Etc. etc. etc....
Așadar, ba !

★

Și totuși, amîndouă glasurile mele, ireductibile aici în singurătatea gîndului, acolo, pe teren, se vor înfrăți absurd într-un singur glas care va striga imperativ, în cor cu celelalte mii : Haide România !

ANTRENORUL FELIX ȚOPESCU ÎN CUBA

Sîmbătă a plecat în Cuba Felix Țopescu, președintele colegiului central de antrenori din cadrul Federației române de călărie. Cunoscutul nostru tehnician este invitat pentru o lună de zile, în vederea unui schimb de experiență cu specialiștii echitației cubaneze.

Actualitatea internațională

Pe planșe — floretiștii. Asalt din meciul București A — Oradea B
Foto: A. NEAGU

PRIMELE CÎȘTIGĂTOARE ÎN „CUPA SPERANȚELOR"

Cîștigătorii celei de a IV-a ediții a „Cupei speranțelor" la floretă băieți sînt trăgătorii din echipa București A. Cu 35 de victorii și 10 puncte, tinerii scrimeri conduși de Cornel Bunicelu au trecut primii linia de sosire. Lotul folosit: Aurel Ștefan, Gabriel Ursovici, Gh. Burlea și Dinu Cristian. Ultimele victorii ale cîștigătorilor: 7—2 cu Oradea B, Constanța și Oradea A și 9—0 cu Iași.

Pe locul 2 s-a clasat echipa București B (Tudor Petruș, Șt. Neagu, C. Chișu și Al. Ionescu) cu 8 p. Iată și rezultatele care au decis acest loc fruntaș pentru formația secundă a Bucureștiului: 7—2 cu Constanța, 6—3 cu Iași și Oradea A și 5—4 cu Oradea B.

Pe locul 3 Oradea A (Ruff, Cioară și Hetz) cu 6 p. În ultimele meciuri: 6—3 cu Constanța și 8—1 cu Iași. În continuare s-au clasat: 4. Oradea B, 5. Constanța, 6. Iași.

La spadă, echipa București A a fost, de asemenea, cea mai eficace, încheind turneul final cu 35 de asalturi cîștigate și 10 puncte. Căpitanul echipei, Dan Nicolae, a utilizat lotul: C. Bărăgan, Tr. Bălan, C. Călina și Gh. Ionescu. În meciurile de sîmbătă: 8—1 cu Carei, 7—2 cu Iași, 6—3 cu Cluj și 5—4 cu Craiova.

Pe locurile următoare: 2. Carei, 3. Cluj, 4. Craiova (o mare surpriză!), 5. Iași, 6. București B.

În ultima zi (duminică) se vor cunoaște și cîștigătorii la floretă fete și sabie (t. st.).

Campionatul feminin de șah s-a terminat

ORADEA, 2 (prin telefon). Campionatul republican feminin de șah al țării a luat sfîrșit, în ultima rundă consemnîndu-se următoarele rezultate: Juncu-Makai remiză; Simu-Chiș remiză; Răducanu-Jianu 0—1; Solomonovici-Desmireanu 0—1; Pogorevici-Reicher 0—1; Baumstarck-Polihroniade remiză; Petri-Perevoznic 0—1.

Clasamentul final al campionatului are următoarea înfățișare: 1. Margareta Teodorescu 10½ p; 2. Elisabeta Polihroniade 9½ p; 3. Gertrude Baumstarck 9 p; 4. Maria Desmireanu 8½ p; 5—8. Suzana Makai, Margareta Perevoznic, Rodica Reicher, Maria Pogorevici 8 p; 9. Elena Răducanu 7½ p; 10—11. Emilia Chiș, Eleonora Jianu 7 p; 12. Veturia Simu 6 p; 13. Margareta Juncu 5½ p; 14. Hilda Petri 1½ p; 15. Aurelia Solomonovici 1 p.

Un grup de sportivi și de iubitori ai sportului au luat inițiativa să se întîlnească duminică, 3 noiembrie, orele 11, la cimitirul Bellu, lîngă mormîntul lui Nae Mărăscu (figura 98, locul 93), vrednic animator și excelent sportiv, căpitan al echipei de rugby a României care a cucerit medalia olimpică de bronz, la Paris, în 1924, pentru comemorarea tuturor celor ce au închinat o parte din viața lor activității sportive.

A XVIII-a OLIMPIADĂ DE ȘAH

SE PROFILEAZĂ ORDINEA VIITORILOR MEDALIAȚI...

LUGANO, 2. — Din nou, o serie de adversari dificili stau în calea echipei române, în turneul final: S.U.A., Argentina, Iugoslavia. Toate, candidate la medalii în întrecerea supremă a șahului. Primul obstacol a coincis și cu prima înfrîngere: S.U.A.—România 2½—1½. Șahiștii români au rezistat doar la primele trei mese, în fața deținătorilor locului doi la precedenta ediție, de la Havana. *Gheorghiu* a făcut o remiză în 19 mutări cu *Reshevsky*, iar *Ciocîltea* și *Ghițescu* au obținut, de asemenea, egalitate în fața lui *Benko* și *R. Byrne*, respectiv. Dar, ca și cu alte prilejuri, mai puțin solid s-a dovedit a fi jocul celor din partea de jos a echipei. De o nouă înfrîngere este răspunzător *Bela Soos*, întrecut de data aceasta de *Bill Lombardy*, fostul campion mondial de juniori, revenit în echipa americană după o absență de cîțiva ani.

Acum, misiunea echipei române de a păstra locul 8, deținut la ultimele două Olimpiade de șah, se dovedește din ce în ce mai grea. Vor trebui cîștigate neapărat întîlnirile cu adversarii direcți pentru acest loc 8, și anume: Polonia (foarte bine clasată în acest moment), R.D.G. și Danemarca, în ultimele trei runde ale turneului. De notat că șahiștii polonezi au rezistat onorabil în fața Bulgariei, în această a 8-a rundă. O singură partidă pierdută, de Kostro la Bobotov, restul remize: Polonia-Bulgaria 1½-2½. R.D.G. a urcat în clasament, printr-o victorie cu 3—1 în fața selecționatei Filipine, a cărei echipă dă semne de oboseală. În fine, mai slab evoluează Danemarca, ținută în șah (la figurat, firește...) de Canada: 1½—1½ (1). Continuă partida *Allan-Hamman*.

Derbiul rundei a 8-a l-a constituit incontestabil, însă, întîlnirea dintre prima și a doua clasată: U.R.S.S.-Iugoslavia. Și această dispută a fost decisă la o singură masă, la celelalte fiind consemnate remize: *Petrosian-Gligorici, Spasski-Matanovici, Smislov-Matulovici*. A cîștigat însă *Korcinoi* partida cu *Ivkov*, astfel că echipa sovietică înscrie o nouă victorie, într-un șir pînă acum neîntrerupt: 2½—1½.

Același scor minim s-a repetat în alte două meciuri disputate sub semnul echilibrului de forțe. Echipa Ungariei obține o foarte importantă victorie în fața Argentinei: *Portisch* cîștigă la *Panno*, *Lengyel* la *Rossetto*, *Szabo* pierde la *Sanguinetti*, iar *Barcza* face remiză cu *Garcia* — total 2½—1½ pentru șahiștii maghiari. Tot cu 2½—1½, echipa Cehoslovaciei întrece pe cea a R.F.G., dar aci s-a reprodus schema obișnuită: trei remize și o singură partidă decisă, *Jansa* întrecîndu-l pe *Hecht*.

Și acum, clasamentul înaintea celei de a 9-a runde: *U.R.S.S. 24 ½ p, Iugoslavia 20 p, Bulgaria 18 p, S.U.A. și Polonia 17 ½ p, Argentina, Ungaria și R.F.G. 16 ½ p, R.D.G. 16 p, România și Cehoslovacia 14½, Danemarca 13½ (1), Filipine 9 p, Canada 8½ (1) p.*

„CANGURUL" DIN SUHUMI

Cu toate că un miliard și jumătate de telespectatori au fost martorii magistralei sărituri a lui VIKTOR SANEEV, despre campionul olimpic la triplu-salt s-a scris, încă, prea puțin. Noianul atîtor rezultate uimitoare pe care întrecerile atletice de la Ciudad de Mexico le-au oferit zilnic, nu ne-a permis să acordăm spațiul cuvenit unor glorioși învingători.

Dar despre eroii Olimpiadei nu este niciodată prea tîrziu să se vorbească, să se scrie. Așadar, îl vom prezenta în rîndurile ce urmează, pe acest purtător al aurului olimpic. Născut la 3 octombrie 1945 la Suhumi, pe însoritul țărm gruzin al Mării Negre, Viktor a îndrăgit de timpuriu sportul, practicînd încă din școală baschetul și atletismul. Ca student al facultății de culturi subtropicale (pe care a absolvit-o cu succes), el a făcut cunoștință cu antrenorul AKOP KERSELIAN care l-a convins să se dedice probei de triplu-salt. Înscriindu-se și la Institutul de Cultură Fizică din Moscova, Saneev este remarcat de fostul mare campion Vitalii Kreer, care îl îndrumă cu pricepere. În 1967, Saneev se afirmă cu o performanță de 16,67 metri, iar la Mexico stabilește extraordinarul său record de 17,39 m, care îi atrage supranumele de „cangurul" din Suhumi.

SURPRIZĂ PE MARACANA! MEXIC — BRAZILIA 2—1

RIO DE JANEIRO. — Pe stadionul „Maracana" din Rio de Janeiro s-a desfășurat întîlnirea de fotbal dintre selecționatele Braziliei și Mexicului. La capătul unui joc cu multe faze spectaculoase, reprezentativa Mexicului a terminat învingătoare cu scorul de 2—1 (1—1). Au înscris: Diaz (min. 18) și Fragoso (min. 63), pentru Mexic și Carlos Alberto (min. 45) din lovitură de la 11 m pentru Brazilia.

Iată formațiile aliniate: MEXIC: Motta, Vantoira, Pena, Nunez, Perez, Munguia, Gonzalez, Diaz (Valdiva), Borja, Cisneros (Padilla), Fragoso (Mercado); BRAZILIA: Feliz, Carlos Alberto, Brito, Dias, Gerson, Everaldo, Paulo Borja (Natal), Rivelino, Jairzinho (Tostao), Pele, Paulo Cesar.

Corespondență specială pentru **Sportul**

CONTINUITATEA A PRIMAT ÎN ALCĂTUIREA „11-ULUI" ANGLIEI PENTRU MECIUL DE LA BUCUREȘTI

Sir Alf Ramsey privește ferm spre Mexico 1970. Aceasta a fost impresia generală în cercurile britanice de specialitate, la anunțarea echipei pentru meciul de la București. Într-adevăr, „11"-le care va păși miercuri pe stadionul „23 August" pentru a susține întîlnirea cu reprezentativa României pare a fi o anticipare totală a acelei echipe, ce urmează să ia formă definitivă în acești doi ani dinaintea viitoarei ediții a C. M.

Cea mai mare surpriză în formație este *Bob McNab*, fundașul de la Arsenal, care n-a mai jucat niciodată în reprezentativă, deși a trecut de 25 de ani. Iată și posibila explicație a surprizei. *Ramsey* este un admirator fervent al lui *Ray Wilson*, de mai mulți ani titular pe linia de fund a lui Everton și a echipei Angliei. Acum, *Wilson* fiind accidentat, selecționerul apelează la Mc Nab, preferîndu-l multor alți fundași consacrați, numai pentru motivul că jocul său seamănă cu acela al titularului absent. Amîndoi au gabarit redus, dar suplinesc prin joc inteligent ceea ce nu le permite fizicul.

De altfel, prin alegerea echipei, *Ramsey* a arătat că își bazează speranțele pentru Mexico pe același tip de joc, care i-a adus succesul de la Wembley, în 1966. Iată de ce el n-a apelat la *Jimmy Greaves*, actualul lider al golgeterilor englezi. În ciuda reputației lui *Greaves* de a fi cel mai bun înaintaș insular, el nu intră în vederile selecționerului, pentru motivul că *„nu este jucătorul de echipă, care ne trebuie"*... Nu sînt cuvintele lui *Alf Ramsey*, dar ar putea fi.

Deci, linia de atac a Angliei rămîne aceeași din ultima finală a campionatului mondial: *Ball-Hunt-Charlton-Hurst-Peters*. Nu însă și linia mediană, unde lipsesc *Jackie Charlton* și *Nobby Stiles*, amîndoi ieșiți din formă în ultimele lor apariții. Îi înlocuiesc *Alan Mullery* — cel mai constant mijlocaș la ora actuală — și atît de discutatul *Brian Labone*, care nu posedă, poate, abilitatea multor tineri, dar este, de asemenea, un jucător solid, sobru, atît de necesar în compartimentul defensiv.

În fine, încă o surpriză poate fi caracterizată absența lui *Alex Stepney*, portarul care a contribuit mai mult decît oricine, probabil, la succesul lui Manchester United în ultima ediție a „Cupei campionilor europeni". Dar și aici continuitatea, legată de succesul britanic din ultimul campionat mondial, a avut preponderență. Este preferat *Gordon Banks*, echipier al team-ului victorios acum doi ani.

Poate că *Sir Alf Ramsey* se gîndește la aplicativitatea, peste ani, a clasicului proverb fotbalistic englez: *„never change the winning team!"* (să nu schimbi niciodată echipa care cîștigă).

Dar timpul care curge nu impune mai mult respect decît proverbele? Se va vedea aceasta la București și — firește — peste doi ani, la Ciudad de Mexico.

Michael AMBROSE
(„Morning Star" — Londra)

TUR DE ORIZONT ÎN PRELIMINARIILE C.M. 1970

Luna octombrie a fost marcată de o serie de jocuri interesante în cadrul preliminariilor campionatului mondial 1970. Să le recapitulăm: Elveția-Grecia 1—0, Austria-R.F. a Germaniei 0—2, Belgia-Iugoslavia 3—0, Cehoslovacia-Danemarca 1—0, Țara Galilor-Italia 0—1, Irlanda de Nord-Turcia 4—1, Portugalia-România 3—0, Iugoslavia-Spania 0—0, Bulgaria-Olanda 2—0. Cu acestea numărul total de partide preliminare disputate a atins cifra de 16 (din cele 78 cîte comportă cele opt grupe ale zonei europene). Ele au atras peste 400.000 de spectatori și s-au soldat cu un total de 56 de goluri (media: 3,5). Situația în clasamente la ora actuală este următoarea:

GRUPA I

1. Portugalia	1	1	0	0	3-0	2
2. Elveția	1	1	0	0	1-0	2
3. Grecia	1	0	0	1	0-1	0
4. România	1	0	0	1	0-3	0

Programul din acest sezon: România-Elveția (23.XI), Grecia-Portugalia (11.XII).

GRUPA II

1. Cehoslovacia	2	2	0	0	4-0	4
2-3. Ungaria	-	-	-	-	-	-
Irlanda	-	-	-	-	-	-
4. Danemarca	2	0	0	2	0-4	0

În acest sezon: Ungaria-Irlanda (6.XI), Irlanda-Danemarca (1.XII).

GRUPA III

1. Italia	1	1	0	0	1-0	2
2 R.D. Germană	-	-	-	-	-	-
3. Țara Galilor	1	0	0	1	0-1	0

În acest sezon nu-i programat alt meci.

GRUPA IV

1. Irlanda de Nord	1	1	0	0	4-1	2
2. U.R.S.S.	-	-	-	-	-	-
3. Turcia	1	0	0	1	1-4	0

În acest sezon. Turcia-Irlanda de Nord (11.XII)

GRUPA V

1. Suedia	1	1	0	0	5-0	2
2. Franța	-	-	-	-	-	-
3. Norvegia	1	0	0	1	0-5	0

În acest sezon: Franța-Norvegia (6.XI)

GRUPA VI

1. Belgia	3	3	0	0	11-2	6
2. Iugoslavia	3	1	1	1	9-4	3
3. Spania	1	0	1	0	0-0	1
4. Finlanda	3	0	0	3	3-17	0

În acest sezon: Spania-Belgia (11.XII)

GRUPA VII

1. R.F.G.	1	1	0	0	2-0	2
2. Austria	2	1	0	1	7-3	2
3. Scoția	-	-	-	-	-	-
4. Cipru	1	0	0	1.	1-7	0

În acest sezon: Scoția-Austria (6.XI), Cipru-R.F. a Germaniei (27.XI), Cipru-Scoția (11.XII).

GRUPA VIII

1. Bulgaria	1	1	0	0	2-0	2
2. Olanda	2	1	0	1	2-2	2
3. Polonia	-	-	-	-	-	-
4. Luxemburg	1	0	0	1	0-2	0

În acest sezon nu mai sînt programate alte meciuri.

Finala C.C.E. la fotbal la 28 mai

ISTANBUL 2 (Agerpres). — Comitetul executiv al U.E.F.A. întrunit la Istanbul a stabilit ca finala „Cupei cupelor" la fotbal să se desfășoare la 21 mai la Basel. Finala „Cupei campionilor europeni" a fost programată pentru 28 mai într-un oraș care urmează să fie desemnat.

„TROFEUL BARRACHI" CÎȘTIGAT DE CUPLUL ANQUETIL-GIMONDI

Tradiționala competiție ciclistă internațională contracronometrului „Trofeul Barrachi" desfășurată la Bergamo a fost cîștigată la această ediție de cuplul Anquetil (Franța) — Gimondi (Italia), care a realizat pe 117 km timpul de 2h 39'03". Pe locurile următoare s-au clasat cuplurile Ritter-Van Springel la 3'15" și Ocana-Aranzabal la 6'01" 9/10.

Instantaneu din campionatul englez de fotbal (meciul Chelsea — Tottenham): Baldwin (C) reia spre poarta adversă. Jennings va apăra sub privirea lui Mullery (T), care va evolua și la București

UZINA DE POMPE

cu sediul în București, str. Ziduri Moși nr. 25 — Sectorul III (Halele Obor) telefon 35.20.00, învățămînt, primește candidați pentru forma de ucenicie la locul de muncă cu durata de 2 ani și fără examen de admitere la următoarele meserii:

- **turnător**
- **strungar**
- **frezor**
- **electrician**

Înscrierile se primesc la sediul uzinei pînă la data de 9.XI.1968.

Pentru înscriere candidații vor prezenta certificatul de absolvire a 8 (7) clase, original, certificatul de naștere (copie legalizată); fișa copilului de la 0—15 ani, analiza sîngelui făcută în 3 săptămîni înainte de examen; examenul pulmonar.

Se primesc, de asemenea, candidați pentru cursuri de calificare de 10 luni la meseriile de **turnători** și **strungari** în următoarele condițiuni:

— Absolvenți a 7 (8) clase (pentru meseria de turnător se primesc și cu 4 clase).
— Cei născuți pînă în 1949.
— Domiciliul stabil în orașul București și comune subordonate.
— Vîrsta maximă 35 ani.

RAFINĂRIA PITEȘTI

angajează de urgență următorul personal:

- **Maistru principal pompe compresoare.**
- **Maistru principal electrician PRAM.**
- **Maistru principal A.T.M.**
- **Operatori prelucrare țiței și operatori chimiști categoriile 6, 7, 8.**
- **Muncitori electroniști categoriile 6, 7, 8.**

Se asigură locuință la bloc în orașul Pitești.

IMPORTANT!

ÎN CADRUL TÎRGULUI DE TOAMNĂ

PÎNĂ LA 9 NOIEMBRIE puteți cumpăra, cu reduceri de prețuri pînă la 30 la sută, confecții pentru bărbați, femei și copii

AZI 3 NOIEMBRIE

în cadrul FESTIVALULUI FILMULUI SOVIETIC

LA CINEMATOGRAF UL REPUBLICA DIN CAPITALĂ SE PREZINTĂ FILMUL

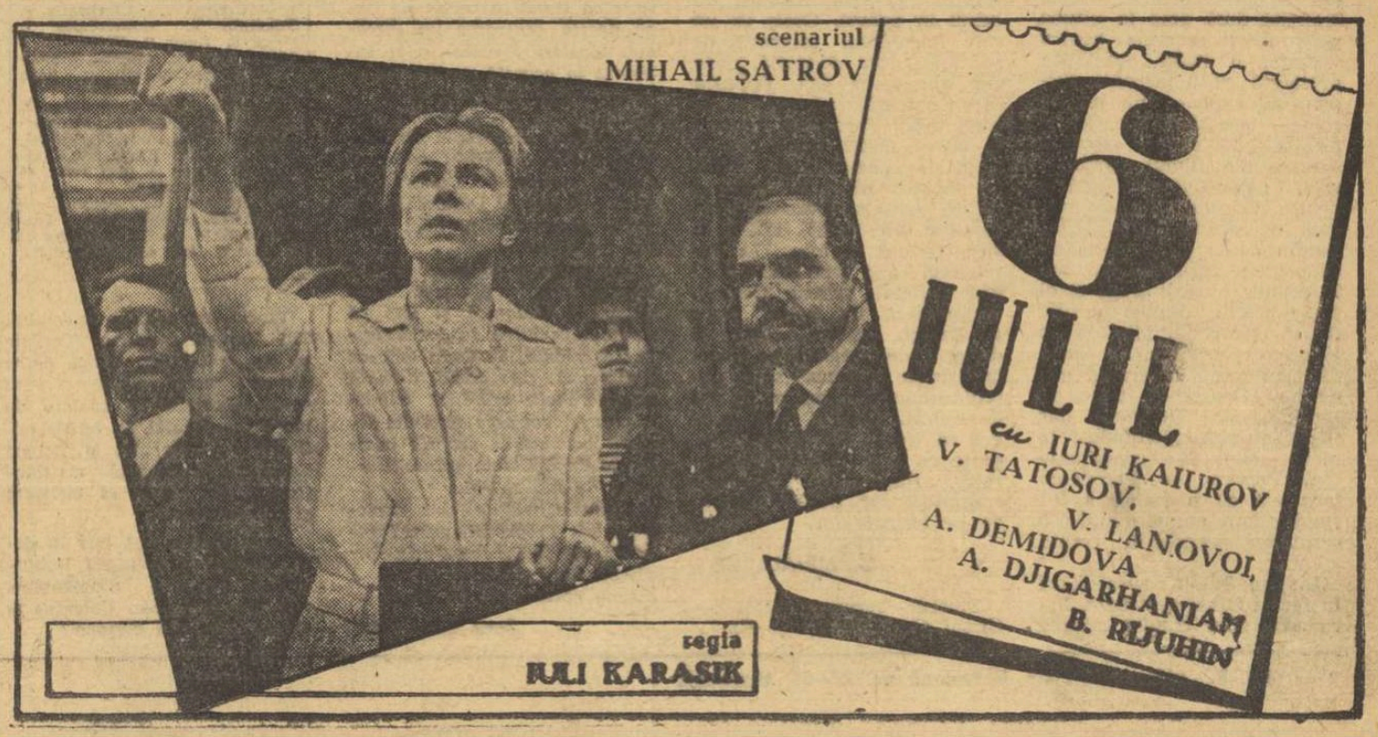

U.T.A. — VEDETA SEZONULUI!

ECHIPA ETAPEI

GORNEA

POPA BACOS SOLOMON SOPTEREANU

(DINAMO BUC.)

PETESCU ANCA

ȘCHIOPU AXENTE DUMITRACHE CREINICEANU

O RAZĂ DE SPERANȚĂ

VAGONUL — PETROLUL 3—1 (1—1)

ARAD, 2 (prin telefon). Stadion C.F.R. Arad; teren bun; timp excelent; spectatori 5 000. Au marcat Adam (min. 4), Moldoveanu (min. 19), Macavei (min. 47), Stănoaie (min. 67).

VAGONUL ARAD: Gherghel 6 — Mühlroth 7, Pop 7, Boroș 7, Matușinca 6, Chivu 8, Schweilinger 6, Stănoaie 6, Sfîrlogea 5 (din min. 74 Dembrovschi), Adam 7, Macavei 8.

PETROLUL PLOIEȘTI: M. Ionescu 7 — Gruber 7, Bădin 5, Pall 5, Mocanu 6, Iuhasz 7, Alexiu 5, Moldoveanu 6, Dincuță 5, Păiș 4 (din min. 65 Florea II), Grozea 5.

A arbitrat Victor Pădureanu ★★★★ ajutat la linie de Lazăr Ștefan și Gheorghe Vasilescu I (toți din București).

În sfîrșit, arădenii au pus capăt — cel puțin pentru moment — șirului de eșecuri, întrecînd azi pe merit formația ploieșteană. Dacă ar fi să judecăm după ocaziile avute, ar trebui să spunem că Vagonul a fost net superioară. Localnicii au acționat cu mai multă hotărîre și eficacitate în atac, unde Macavei și Adam au creat faze periculoase și au șutat des la poartă.

Spre deosebire de alte jocuri, și apărarea gazdelor, în care și-a făcut debutul Pop de la Jiul, a acționat cu mai multă vitalitate. În această conjunctură putem spune că echipa lui Jurcă a făcut un joc mulțumitor (în orice caz cel mai bun din tur).

În ciuda revirimentului echipei Vagonul, care a oferit o mult așteptată satisfacție inimoșilor ei suporteri, partida în ansamblu nu a depășit linia mediocrității. În special ploieștenii au rămas datori de această dată, evoluînd șters, cu încercări sporadice de a străpunge poarta apărată de Gherghel. Ca dovadă, ei au avut o singură ocazie mai clară, în minutul 15, cînd Moldoveanu a reluat cu capul peste bară. În rest, oaspeții au acționat la întîmplare, greșind mult atît la execuții cît și la plasament.

Prima repriză, în care am urmărit un joc mai vioi, s-a caracterizat prin atacurile insistente ale gazdelor. Vagonul a avut o mare ocazie de a deschide scorul în min. 3: la o pasă din urmă a lui Adam, Sfîrlogea — venit ca un bolid — șutează necruțător, dar Ionescu printr-un reflex formidabil reține. După numai un minut, Adam, bine lansat de Chivu, scapă singur și înscrie pe lîngă Ionescu.

În min. 19, în plină dominare a localnicilor, o greșeală a lui Gherghel face ca scorul să devină egal. Portarul arădean iese neinspirat la o fază care nu reclama intervenița sa și Moldoveanu, prezent pe fază, înscrie în poarta goală. Pînă la finele primului act arădenii ratează două ocazii favorabile prin Sfîrlogea (min. 31), care șutează, în bară, și Macavei (min. 41), care din poziție ideală trage pe lîngă poartă.

Îndată după reluare fotbaliștii de la Vagonul preiau conducerea: în min. 47 Macavei transformă impecabil o lovitură liberă de la 22 m. Din acest moment jocul scade atît din intensitate cît și din spectaculozitate. Scorul final este stabilit de Stănoaie (în min. 72), care interceptează o degajare a portarului petrolist, trece de apărătorii ieșiți în calea lui și înscrie spectaculos.

ȘTEFAN IACOB
coresp. principal

La tineret-rezerve: Vagonul — Petrolul 2—0 (2—0).

fotbal

UN DERBY RATAT

Întîlnirile dintre cele două divizionare moldovene au oferit mereu jocuri agreabile, de un bun nivel tehnic. Cum cele două formații nu se mai întîlniseră de mult în cadrul diviziei A — ele activind, pe rînd, în divizia secundă — confruntarea lor de azi — derby al Moldovei — a fost așteptată cu un deosebit interes.

Iată însă că, de data aceasta, tradiția a fost infirmată. Jocul n-a pasionat nici un moment, datorită în special liniilor de înaintare, care au avut o prezență ștearsă în terenul de joc. Singurele momente de fotbal le-au creat apărările, care s-au

DINAMO BACĂU — POLITEHNICA IAȘI 1—0 (0—0)

BACĂU, 2 (prin telefon). Stadion „23 August"; timp frumos; teren bun; spectatori aproximativ 7 000. A marcat: Ene Daniel (min. 61).

DINAMO BACĂU: Ghiță 8 — Mioc 8, Nunweiller IV 8, Velicu 6, Magheru 5, Vătafu 6 (din min. 56: Duțan 7); Nedelcu 6, Rugiubei 5, Dembrovschi 6, Ene Daniel 6, David 5 (din min. 81 Volmer).

POLITEHNICA IAȘI: Cizic 7 — Gavrilă 7, Ianul 6, Stoicescu II 7, Deleanu 6, Ștefănescu 7, Contardo 6, Incze 6, Lupulescu 5, Cuperman 5, Goliac 5 (din min. 72: Popescu 6).

A arbitrat: Zaharia Drăghici ★★★★, ajutat la linie de Gh. Manole și Nicolae Negoiță (toți din Constanța).

substituit uneori înaintașilor, lansîndu-se în atac și periclitînd porțile adverse. Astfel, în min. 16, Gavrilă i-a pus „probleme" lui Ghiță, cu un șut puternic și cu adresă. În min. 26, Nunweiller IV se infiltrează în atac, dar este oprit în clipa cînd voia să șuteze. Și Mioc, care și-a făcut un debut promițător, este activ în min. 26 și 36.

Speranțele spectatorilor s-au strămutat, firesc, la cea de a doua repriză. Dar, revirimentul așteptat nu s-a produs. Totuși, prin intrarea în formația băcăuană a lui Duțan, jocul s-a mai înviorat puțin. Era și timpul. Mulți spectatori regretau deplasarea la stadion și absența de lîngă televizor, unde ar fi putut urmări cuplajul din Capitală, mai făgăduitor oricum... Și cum Ene Daniel, reluînd o minge venită din bară, avea să înscrie și golul victoriei, supărarea le-a mai trecut.

În finalul meciului, Cuperman și Incze ratează egalarea, șutind de aproape peste bară...

ILIE IANCU
coresp. principal

La tineret-rezerve: Dinamo Bacău — Politehnica 2—1 (0—1).

UN FINAL CA ÎN... „ȘAPTE PĂCATE"!

Deziluzie totală în finalul meciului din localitate. Ba, după ceea ce s-a întîmplat din min 80, cei ce iubesc fotbalul, întrecerea sportivă corectă, cavalerească, au rămas profund indignați de penibilul spectacol la care au fost nevoiți să asiste. Și cît de frumos a început acest meci... Lui Raksi, cu ocazia împlinirii a 30 de ani, colegii și adversarii i-au înmînat buchete de flori. Moment emoționant. Dar nimeni nu se gîndea atunci cît de urît o să se încheie această partidă. Cine s-ar fi gîndit că unii sportivi nu vor ști să piardă și se vor deda la brutalități sau că alții nu se vor împăca cu gîndul de a nu putea obține victoria...

Primele minute au fost promițătoare. Mișcare pe tot terenul, ritm alert, faze atractive. Gazdele s-au lansat în atac chiar din primul minut, în anumite perioade și-au sufocat adversarii, i-au constrîns la o apărare supranumerică. Numai că Niculescu, Mincă, Bîtlan și Deselnicu au căutat să respingă atacurile cu ajutorul forței fizice și cu mijloace neregulamentare. A început să plouă cu faulturi. Totuși, localnicii au avut situații de a înscrie, dar Ciutac (min. 5), Mureșan (min. 8) au ezitat prea mult. De două ori s-a remarcat portarul Gaboraș, mai ales în min 19, la un șut al lui Ciutac. Presiunea mureșenilor a fost întreruptă de contraatacuri destul de rare. Apoi, Oblemenco a jucat foarte slab, ceea ce ne face să spunem că selecționerii „naționalei" nu au motive să conteze pe el pentru miercuri (de altfel, antrenorul St. Coidum și observatorul federal, fostul arbitru M. Cruțescu, sînt de aceeași părere). Doar o singură dată (min 44) Oblemenco a fost pe punctul de a înscrie, însă — singur cu Bai — a ratat (portarul

A.S.A. TG. MUREȘ — „U" CRAIOVA 2—1 (0—0)

TG. MUREȘ, 2 (prin telefon, de la trimisul nostru). Stadion: „23 August"; teren bun; timp foarte frumos; spectatori — aproximativ 12 000. Au marcat: Ciutac (min. 60), Martinovici (min. 82) și Siko (min. 84, din 11 m).

A.S.A. TG. MUREȘ: Bai 6 — Șleam 6, Balaș 6, Toth 7, Chiru 6, Siko 7, Ciutac 9, Lungu 6, Mureșan 5, Raksi 7, Lucaci 4 (din min. 77, Silaghi 5).

UNIVERSITATEA CRAIOVA: Gaboraș 8 (accidentat în min. 75 și înlocuit cu Pilcă 5) — Niculescu 5, Mincă 7, Bîtlan 6, Popa 5, Strîmbeanu 4, Deselnicu 5, Martinovici 5, Niță 6 (din min. 46, Bălan 5), Oblemenco 4, Circiumărescu 6.

A arbitrat Petre Badea ★★, ajutat la linie de O. Calugherovici și G. Pop (toți din Brașov).

localnicilor a respins de două ori consecutiv cu piciorul).

După pauză, Giutac (min 46 și 49) și Lungu (min 48) ratează. Gazdele își concretizează superioritatea ceva mai tîrziu, în min 60: Siko deschide lung, mingea se lovește de Mureșan, ricoșează la Ciutac (cel mai bun de pe teren) și acesta șutează puternic, înscriind de la 10 m. Universitatea profită de mulțumirea prematură a adversarului și atacă. Se joacă în-să foarte tare, mai cu seamă în zona apărării craiovene. Și vine minutul 80. Silaghi reia cu capul o centrare de la Lungu, înscriind. Tușierul Calugherovici ridică steagul și arbitrul de centru fluieră infracțiunea: ofsaid (deși noi ne îndoim de justețea deciziei). Tribunele fierb. Peste două minute — lovitură de teatru: egalează Martinovici, la un contraatac, cu concursul portarului Bai, care a fost neatent. Arbitrul Petre Badea se sperie de această răsturnare de situație. În min. 84, Mureșan intră în careu, este atacat corect de Mincă, dar înaintașul echipei gazdă se aruncă la pămînt, simulînd spectaculos lovirea și arbitrul dictează — nejust—penalti! Oaspeții răspund printr-o atitudine condamnabilă, protestînd vehement. Se creează o busculadă între jucătorii celor două echipe, pe tușă acolo unde fusese „transportat" Mureșan. Apoi, începe o bătaie în toată regula. Jocul se întrerupe aproape 3 minute. Dar, asupra acestui nedorit epilog vom reveni.

Siko transformă precis lovitura de pedeapsă și...2—1.

Constantin ALEXE

La tineret rezerve: A.S.A. Universitatea 0—0.

LA UN PAS DE FERICIRE...

DINAMO BUCUREȘTI — PROGRESUL 1—1 (0—0)

Stadion „23 August", teren bun; timp ideal de joc, spectatori: circa 35 000. Au înscris: Dumitrache (min. 70, din lovitură de la 11 metri) și Gherghell (autogol, în min. 83).

DINAMO BUCUREȘTI: Datcu 7 — Popa 9, Dinu 6, Stoenescu 7, Ștefan 7, Gherghell 6, Nunweiller VI 9, Pîrcălab 7, Lucescu 7 (din min. 65 Sălceanu 7), Dumitrache 9 (din min. 75 Naghi 7), Haidu 7.

PROGRESUL: Manta 8 — Viorel Popescu 5 (două puncte scăzute pentru intrări periculoase), Măndoiu 8, Grama 7, Constantinescu 6, Neacșu 8, Beldeanu 7, Țarălungă 7, Alecu 7 (din min. 65 Matei 6), Oaidă 6, Decu 5 (din min. 60 Radu Ionescu 7).

A arbitrat AUREL BENTU (București) ★★★★★, bine ajutat la linie de E. Vlaiculescu (Ploiești) și Ion Comșa — București, luat din tribună spre a-l înlocui pe arbitrul desemnat, A. Pîrvu, care a sosit tîrziu la stadion.

Celor două echipe le-a fost necesar un timp neobișnuit de mare pentru a se... încălzi: 45 de minute, adică toată repriza întîi. În acest interval, ele s-au tatonat, n-au încercat acțiuni decisive, evoluînd într-un ritm lent. Dinamo a fost, totuși, ceva mai activă în această perioadă, iar Dumitrache a fost în centrul cîtorva faze de atac nefructificate din cauza unor ofsaiduri, „la mustață".

Ceea ce i-a lipsit, în primul rînd, acestei reprize — și de aici, indiferența din tribune — au fost fazele de poartă. Puține acțiuni au fost încheiate cu șuturi la poartă, sau măcar cu centrări periculoase, care să le pună foc sub picioare celor doi portari. Lucescu a șutat, cel dintîi, în minutul 12, dar mingea, lovită fără forță, a fost ușor reținută de Manta. În minutul următor, Oaidă îl imită, trăgînd la fel de încet, fără perspectivă. Apoi, Dumitrache își aduce echipa la un pas de gol. El pasează decisiv lui Lucescu, dar acesta, de la 12 metri, șutează pe lîngă poartă.

Urmează o serie de faze anonime, care au numai darul să ne apropie de sfîrșitul acestei reprize puțin interesante. Unul din oamenii de vervă ai lui Dinamo, Pîrcălab, stă parcă ascuns printre jucătorii care se înghesuie la mijlocul terenului. Iar Progresul, cu tinerii săi din formație, pare preocupată să nu greșească în apărare, neaventurîndu-se decît rar în atac. Nu-i vorbă că, în două ocazii, Oaidă preia cu întîrziere, echipa sa pierzînd astfel ambele situații. El nu reacționează cu suficientă rapiditate nici în min. 34, șutind în cele din urmă peste bară. Progresul are însă prilejul să deschidă scorul prin... Ștefan, care deviase un șut al lui Țărălungă spre poarta lui Datcu. Cu un reflex, acesta și-a salvat echipa, trimițînd balonul în corner!

După pauză a început, de fapt, meciul. Am asistat la o repriză dinamică, cu o circulație rapidă a balonului, cu schimbări neașteptate ale direcțiilor de atac, cu multe acțiuni clare, frumos concepute și realizate (mai ales de către dinamoviști).

În primele minute sînt în atac jucătorii de la Progresul. Oaidă pătrunde în careu, dar, jenat, împinge mingea mai tare decît intenționa și nu o mai poate ajunge. O mare ocazie a fost astfel ratată. În minutul 52, Beldeanu trimite o minge la „întîlnire", dar Țărălungă îl împiedică pe Oaidă, aflat în poziție favorabilă, să intercepteze mingea.

Apoi, Dinamo imprimă jocului un ritm din ce în ce mai viu. Progresul dă semne de oboseală, spațiile de joc devin mai libere pentru atacanții dinamoviști și, prin aceasta, posibilitățile lor de a combina cresc evident. Rînd pe rînd, Haidu, Dumitrache și Nunweiller VI (de două ori) îl pun la încercare pe Manta. Mai atent Nunweiller ar fi putut relua în poartă, la un moment dat, mingea prinsă și apoi scăpată de Manta! Dar cea mai mare ocazie avea să fie cea din min. 58, cînd Haidu a reluat pe lîngă poartă centrarea lui Pîrcălab. Același Pîrcălab, mai insistent în această parte a jocului, pătrunde, în minutul 70, și nu poate fi oprit de Viorel Popescu decît prin fault. Penalty indiscutabil, pe care îl va transforma impecabil Dumitrache. Deci 1—0 pentru Dinamo și impresie generală că partida, practic, s-a sfîrșit...

Dinamoviștii au și ei aceeași impresie, se mulțumesc cu o dominare platonică și iată că ...automulțumirea le joacă festa. În minutul 88 Radu Ionescu demarează pe aripa dreaptă și Ghergheli, vrînd să trimită în corner centrarea acestuia, deviază balonul în proprie poartă, pe lîngă Datcu, natural surprins de fază: 1—1.

Ultimele minute sînt explozive, atît Progresul, prin Țărălungă, cît și Dinamo, prin Pîrcălab, fiind pe punctul de a înscrie golul victoriei. Dar...

Jack BERARIU

Manta a oprit balonul, în ultima fracțiune de secundă. Dumitrache, venit în viteză, evită ciocnirea, sărind peste portar

U.T.A. ȘI-A ONORAT CARTEA DE VIZITĂ

Privind cu cîteva minute înainte de începerea meciului F. C. Argeș — U.T.A. tribunele surprinzător de goale ale stadionului, ne-am dat seama că eșecul suferit de echipa gazdă cu trei zile în urmă, la Izmir, a avut un efect destul de demoralizant asupra unei bune părți din publicul sportiv piteștean. Numai așa se poate explica de ce, cu toată presupunerea că elevii antrenorilor Bălănescu și Mladin vor încerca astăzi o reabilitare, atît ca joc cît și ca rezultat, în fața liderului diviziei A, puțini dintre simpatizanții lor le-au dat credit. Iar acei care, totuși, au făcut-o, venind la stadion să-i vadă pe idolii lor dînd o replică la înălțime fruntașilor clasamentului, au suferit în cele din urmă o mare decepție.

Formația gazdă a înregistrat prima sa înfrîngere, pe teren propriu, din actualul campionat și asta, în primul rînd, ca o consecință directă a comportării sale neașteptat de modeste. Fără a scădea din meritele echipei oaspe, care și aici, la Pitești, și-a onorat pe deplin frumoasa-i carte de vizită, practicînd un joc tehnic, ofensiv, aplaudat călduros în final de către public, trebuie, totuși, să recunoaștem că ea a avut în față un adversar care a evoluat cu mult sub posibilitățile sale reale, demonstrate în atîtea alte prilejuri. Încercînd să explice replica lor lipsită de vigoare, piteștenii au invocat, în primul rînd, oboseala călătoriei în Turcia (călătorie care s-a încheiat în zorii zilei de vineri), acuzînd federația că nu le-a admis cererea lor de a amîna cu o zi meciul și nici nu i-a anunțat din timp — pe cînd erau încă în deplasare — asupra acestui refuz. Fără îndoială că și acesta constituie un argument, dar el singur nu ni se pare suficient pentru motivarea înfrîngerii suferite. Pe lîngă starea de oboseală a componenților ei, echipa piteșteană a arătat în partida de azi o serie de carențe de ordin tehnic și, mai ales, tactic, în organizarea jocului. Chiar și formula de echipă folosită în prima repriză n-a fost cea mai potrivită. În-

F.C. ARGEȘ — U.T.A. 0—2 (0—1)

PITEȘTI, 2 (prin telefon de la trimisul nostru). Stadion „1 Mai"; timp frumos; teren bun; spectatori — aproximativ 6000. Au marcat: Petescu (min. 18) și Axente (min. 66).

F.C. ARGEȘ: Niculescu 5 — Ciolan 5 (min. 46 Jercan), Păciulete 6, Vlad 5, Ivan 6, Barbu 7, Olteanu 7 (min. 60 Pavlovici 5), Nuțu 6, Kraus 4, Dobrin 7, Turcan 4.

U.T.A.: Gornea 9 — Bîrău 7, Bacoș 9, Pojoni 8 (din min. 37 Broșovschi 7), Czako 7, Petescu 9+, Lereter 8, Șchiopu 8, Axente 9, Domide 8, Fl. Dumitrescu 7.

A arbitrat Mircea Rotaru (Iași) ★★★★★, ajutat bine la linie de N. Rainea (Bîrlad) și V. Buimistriuc (Iași).

cercarea cu Barbu mijlocaș ofensiv nu a dat roade ci, dimpotrivă, a dus la slăbirea sistemului defensiv, cei doi fundași centrali — Păciulete și Vlad — descurcîndu-se cu greu în fața impetuoasei înaintări arădene, sprijinite excelent de Petescu. Ajutată, deci, și de această împrejurare, i-a fost destul de ușor echipei oaspe să-și impună superioritatea în primele 45 de minute. A fost, de altfel, perioada de joc cea mai bună a oaspeților, în care ei au înscris un gol (Șchiopu a centrat, Păciulete a respins la Axente, care a recentrat și Petescu a introdus mingea cu capul în poartă) și au ratat alte cîteva ocazii favorabile, poate cea mai clară fiind aceea din minutul 6 cînd Șchiopu, singur cu portarul Niculescu în față, a șutat în acesta.

În tot acest răstimp, gazdele au acționat dezordonat, au ajuns de puține ori la poarta lui Gornea, neputîndu-și crea situații de gol. Am notat îndeosebi cîteva șuturi ale lui Dobrin (min. 18, 22, 32), ce-i drept puternice, dar toate prin afara porții. În min. 28, Țurcan ar fi putut aduce egalarea, dar de la marginea careului mic el a trimis balonul prea ușor, cu capul, și portarul arădan a prins.

După pauză, introducerea lui Jercan a dus la o serie de permutări în dispozitivul formației gazdă (Barbu a revenit la locul său obișnuit), dîndu-i acesteia un plus de vitalitate. U.T.A. este silită la un joc de apărare, dar va dovedi că știe să se descurce foarte bine și într-o asemenea împrejurare. Bacoș și Lereter, care a devenit fundaș central după accidentarea lui Pojoni, par de netrecut. Le dă un mare ajutor Petescu, care azi a făcut o partidă excelentă. Timp de cîteva minute (50—55), Gornea are cîteva intervenții succesive în situații foarte grele. Țurcan, din ce în ce mai lent și mai neatent în joc, irosește două bune ocazii de gol în min. 61 (la o centrare a lui Dobrin) și 62 (șut pe lîngă poartă din interiorul careului).

Și, cînd toată lumea se aștepta mai puțin, cade cel de-al doilea gol al oaspeților: la un contraatac, Domide pătrunde spre careul gazdelor, dar nu șutează, ci pasează lateral lui Axente, care, venit din urmă, șutează în colțul de jos al porții. După acest duș, piteștenii se avîntă din nou în atac, dar U.T.A. se apără cu înverșunare. Gazdele sînt, totuși, pe punctul de a înscrie în min. 69 și 73, dar Pavlovici ratează situațiile avute. Pe măsură ce ne apropiem de final, gazdele încep să se resemneze, iar oaspeții, în relaxarea lor, pierd în min. 83 ocazia de a majora scorul (Domide luftează, fiind singur în careu).

Fluierul final al arbitrului declanșează entuziasmul arădanilor, care obțin două puncte extrem de prețioase pentru ei și pe care le merită cu prisosință. După cum a recunoscut și căpitanul echipei piteștene, Barbu, care i-a felicitat în mod foarte sportiv pe oaspeți.

C. FIRANESCU

La tineret-rezerve: F.C. Argeș — U.T.A. 2—1 (1—0).

CU RESPIRAȚIA TĂIATĂ

JIUL — CRIȘUL 1—0 (0—0)

PETROȘENI, 2 (prin telefon, de la trimisul nostru). Stadion „Jiul"; spectatori — aproximativ 5 000; teren bun; timp admirabil. A marcat Naidin (min. 77).

JIUL: Stan 7 — Talpai 7, Georgescu 7 (min. 35 Georgevici 7), Stocker 7, Mihai 6, Oct. Popescu 8, Sandu 8, Peronescu 8, Ionescu 5 (min. 40 Grizea 7), Libardi 7, Naidin 7.

CRIȘUL: Baumgartner 9 — Balogh 7, Sărac 7, Naghi 7, Popovici 6, Serfőző 6, Cociș 5, Tomeș 5 (min. 70, Cefan 5), Suciu 6, N. Alexandru 5, Harșani 6.

A arbitrat Vasile Dumitrescu ★★★★, ajutat bine la linie de C. Bărbulescu și N. Mihăilescu (toți din București).

Jocul de la Petroșeni a fost de o slabă factură tehnică. Acestei constatări i s-au alăturat, de altfel, după meci chiar și cei doi antrenori, Titus Ozon și A. Ferenczi. Totuși, a existat ceva care a dat culoare partidei: lupta îndîrjită dusă pînă la ultima picătură de energie pentru victorie, o luptă dramatică presărată cu numeroase suspens-uri care — nu exagerăm — ne-a tăiat uneori respirația. Iată cîteva secvențe sumare din filmul partidei: min. 7: presiune crescîndă la poarta Crișului, Talpai execută o lovitură liberă, iar Naidin de la 8 m, preia cu capul peste bară. După numai 5 secunde Libardi trage și el peste poartă, dintr-o poziție foarte favorabilă. Min. 15: o țîșnire explozivă a lui Suciu dă „peste cap" apărarea minerilor. Orădeanul trece de Stocker, intră în careu dar Stan salvează, plonjîndu-i la picior. Min. 24: combinație Oct. Popescu — Peronescu încheiată cu o ratare a lui Naidin de la numai 6 m. 5 000 spectatori scandează, cerînd golul...

În min. 31—35: suspens-uri în serie: Mihai centrează, Peronescu sare, trimite mingea spre plasă peste portarul orădean care cu un ultim efort se răsucește ca un șurub în aer și reține miraculos. La o fază în fața porții Ionescu se ciocnește de Baumgartner și părăsește definitiv terenul, urmat după 3 minute de Georgescu, piesa de bază a apărării minerilor. Min. 43: Peronescu execută un corner și Oct. Popescu de la 3 m trage peste poartă. Calvarul tribunelor continuă. În repriza secundă Jiul își intețește ofensiva. Min. 60: trei cornere obținute de Jiul stîrnesc o formidabilă aglomerare în careul Crișului. 5 000 spectatori așteaptă cu ultimele nădejdi golul. Min. 65: Oct. Popescu pasează lui Libardi, dar acesta e blocat de Baumgartner în careul de 6 m, printr-un plonjon disperat. La faza următoare Peronescu centrează și Popescu ratează de la 6 metri. Peste cîteva secunde e rîndul lui Naghi să salveze un gol, respingînd de pe linia porții. Min. 75: Naidin plasează balonul cu capul în poartă, Cociș cu un salt formidabil salvează de pe linie. Abia degajată, mingea ajunge la Oct. Popescu care șutează năpraznic în bară. Apoi Peronescu reia de la cîțiva metri peste poartă. 5 000 de spectatori au ajuns la capătul răbdării. Balonul refuză parcă să intre în plasa Crișului. Și totuși, iată-l în sfîrșit acolo, în min. 77: **Peronescu, care pare decis să-și dea sufletul pentru victorie, recuperează un balon, trece de Balogh, pătrunde adînc și de pe linia paralelă cu poarta trimite balonul spre careul orădenilor, aglomerat ca de obicei. Libardi lasă mingea să treacă și Naidin o lovește cu sete, marcînd imparabil.** Hapy-end. 5 000 de spectatori sar pur și simplu de pe locurile lor.

G. MIHALACHE

Tineret rezerve: Jiul — Crișul Oradea 1—2 (1—1).

DUPĂ 4 ÎNFRÎNGERI CONSECUTIVE, VICTORIE NETĂ

UNIVERSITATEA CLUJ — FARUL 3—0 (1—0)

CLUJ, 2 (prin telefon). Stadionul din Parcul orașului; timp frumos; teren bun; spectatori 15 000. Au înscris: Oprea (min. 38 și 69) și Anca în min. 59.

UNIVERSITATEA: Godja 7 — Codrea 7, Cîmpeanu 8, Solomon 8, Soptereanu 7, Pexa 8, Anca 9, Uifăleanu 8 (din min. 84, Aldea), Mustețea 8, Oprea 9, Bungău 6 (din min. 75 Popa).

FARUL: Uțu 7 — Pleșa 5, Tilvescu 7, Koszka 7, Antonescu 6 (din min. 58 Stoica), Badea 8, Mareș 6, Sasu 5, Ologu 6, Iancu 4 (din min. 46 Kallo 6), Tufan 7.

A arbitrat C. Petrea — București ★★★★★, ajutat la linie de Gh. Limona și I. Dancu (toți din București).

Vineri, în preziua meciului, Titi Teașcă spunea: *„Trebuie să ne reabilităm. După patru dușuri reci, merităm unul cald"*. Culmea, că înainte de începerea jocului, la fel de optimist s-a prezentat și Robert Cosmoc, antrenorul constănțean: *„Am venit să cîștigăm și vom cîștiga"*.

Cronicarul a fost pus în derută: cine va învinge? Robustețea formației constănțene, maturitatea ei, sau tinerețea și vigoarea echipei clujene?

O dată cu prima fază de joc aveam să-mi dau seama că echipa clujeană este hotărîtă să nu-și dezmintă antrenorul. Tăvălugul atacurilor s-a năpustit năvalnic spre poarta lui Uțu, Pexa, ca half ofensiv, încearcă primul vigilența și supletea lui Uțu (în min. 2), dar mingea trece de puțin peste bara transversală. În min. 7, Oprea, de la 5 m, șutează din nou peste bară dintr-o poziție clară. Uțu intervine magistral la o bombă a lui Oprea (min. 19), boxînd în ultimă instanță în teren mingea ce se îndrepta spre colțul de jos al porții. Cît p-aci ca în min. 25 să intervină neprevăzutul. După cavalcada irezistibilă a atacanților clujeni, un contraatac al constănțenilor era să se soldeze cu un gol. În minutul amintit, Ologu a centrat ca la carte, Iancu s-a îndreptat ca un bolid spre balon și în momentul cînd să reia în gol, din apropiere, Codrea — prin alunecare — respinge în corner.

Golul mult așteptat cade în min. 38: Uifăleanu a pătruns în trombă prin apărarea constănțeană, adevărată cursă de slalom, în careu a pasat lui Oprea, care de la 5 metri a împins ușor balonul în plasă. O nouă emoție peste două minute, de astă dată la poarta Universității: Tufan a șutat năpraznic, Godja a scăpat și în momentul cînd mingea se rostogolea spre poarta goală, Șoptereanu a respins în corner.

După pauză, asistăm la aceeași presiune a clujenilor. În minutul 59, Oprea îl deschide lateral pe Anca, acesta pătrunde spre poarta lui Uțu, șutează sus la păianjen, mingea se izbește de bară și ricoșează în plasă.

Replica constănțenilor se soldează cu o „bară" a lui Badea (min. 64), după un șut extrem de puternic, de la 20 de metri.

A urmat apoi golul al treilea al clujenilor, înscris de Oprea în min. 69, dintr-o lovitură de la 11 m: Uifăleanu, deschis „printre", a pătruns în careu și Pleșa l-a faultat, fapt pentru care arbitrul a acordat — just — lovitură de la 11 m.

În finalul întîlnirii constănțenii încearcă înscrierea golului de onoare, dar acțiunile lor se izbesc de apărarea fermă din fața porții lui Godja.

VICTOR MOREA
coresp. principal

La tineret-rezerve: Universitatea — Farul 2—0 (0—0).

Tiparul I. P. „Informația", str. Brezoianu nr. 23—25, București

40368

PROLETARI DIN TOATE ȚĂRILE, UNIȚI-VĂ!

Redacția și administrația: str. Vasile Conta nr. 16, tel. 11.10.05, interurban 72 și 286. Telex sportrom buc. 180.

sportul

4 pagini 30 bani

Anul XXIV — Nr. 355 (5789) ZIAR AL CONSILIULUI NAȚIONAL PENTRU EDUCAȚIE FIZICĂ ȘI SPORT Luni 4 noiembrie 1968

„DORIM SĂ REALIZĂM UN JOC FRUMOS ÎN COMPANIA CAMPIONILOR MONDIALI"

— Scrisoarea deschisă a componenților lotului reprezentativ —

Ieri după-amiază, am primit la redacție o scrisoare deschisă a componenților lotului reprezentativ de fotbal, cu rugămintea de a fi publicată în ziarul nostru. Iată conținutul acestei scrisori:

„Noi, componenții lotului reprezentativ de fotbal, ne exprimăm și pe această cale, în mod autocritic, nemulțumirea față de slabul randament pe care l-am dat în jocul cu Portugalia. Ne pare sincer rău că prin această comportare nesatisfăcătoare am produs amărăciune iubitorilor fotbalului din patria noastră.

Așa cum se știe, miercuri va avea loc partida amicală cu echipa Angliei, pentru care ne pregătim cu sîrguință și spirit de răspundere, dornici să realizăm un joc frumos în compania campionilor lumii.

Cunoaștem valoarea fotbalului englez; dorim, însă, să demonstrăm că sîntem capabili de o comportare mai bună, la nivelul posibilităților noastre reale. Pentru aceasta, solicităm și sprijinul spectatorilor, care cu încurajările lor ne pot ajuta foarte mult, mai ales în momentele grele ale jocului".

COMPONENȚII LOTULUI REPREZENTATIV DE FOTBAL: GORNEA, DATCU, SĂTMĂREANU, BARBU, MOCANU, DELEANU, DINU, GHERGHELI, PETESCU, DOBRIN, PÎRCĂLAB, DUMITRACHE, GROZEA, DEMBROVSCHI, DOMIDE, LUCESCU, NUNWEILLER VI, OBLEMENCO, ȚĂRĂLUNGA, NĂSTURESCU, MARTINOVICI.

În divizia A la baschet masculin,

POLITEHNICA BUCUREȘTI A ÎNVINS I.E.F.S. DUPĂ UN MECI DE MARE LUPTĂ

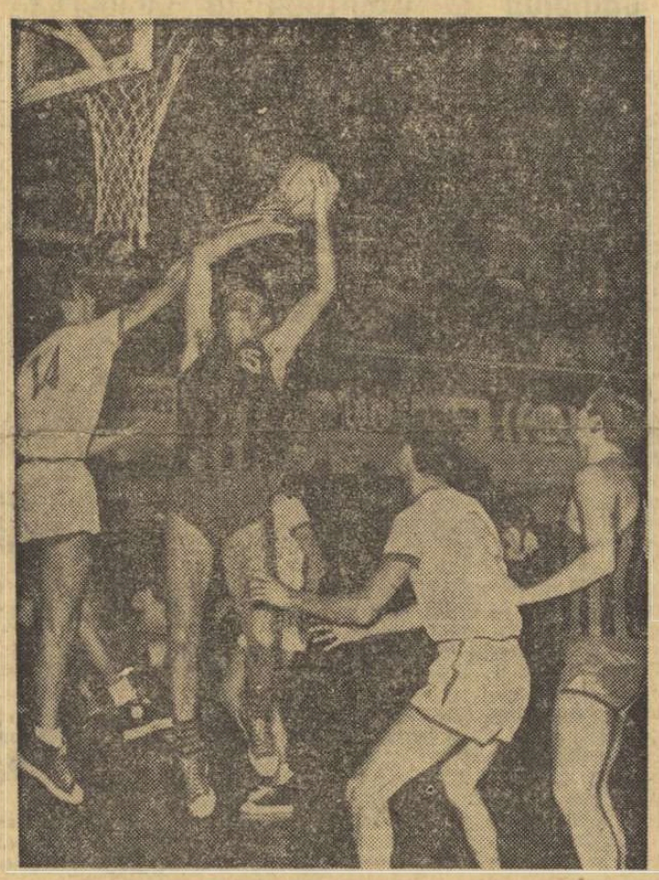

Deși Moraru („U" Cluj) încearcă să-l blocheze, Cîmpeanu aruncă la coș. (Fază din meciul I.C.H.F. — Universitatea Cluj). Foto: V. BAGEAC

Fără a înregistra surprize, etapa a VIII-a a diviziei masculine și etapa a II-a a diviziei feminine la baschet au fost interesante prin cele cîteva meciuri echilibrate, în cursul cărora publicul a putut urmări faze spectaculoase, atrăgătoare.

MASCULIN

Politehnica București — I.E.F.S. 66—62 (33—26). O partidă de mare luptă, în care jucătorii ambelor formații s-au „bătut" din primul pînă la ultimul minut pentru fiecare minge. Politehnica a condus din min. 4 permanent, uneori la diferențe apreciabile, dar I.E.F.S. a refăcut de fiecare dată handicapul, astfel că finalul a fost echilibrat. Victoria Politehnicii este meritată, deoarece componenții ei au manifestat mai multă coeziune, o mai bună concepție tactică și precizie în aruncările la coș. Au înscris: Dudescu 6, Haneș 4, Popa 21, Molin 14, Săuca 15, Georgescu 4, Purcăreanu 2 pentru învingători, respectiv Spiridon 8, Irimie 22, Pîrșu 6, Podvarcu 1, Antonescu 1, Scorțescu 6, Moisin 2, Dan Roman 10, Vasilescu 6. Arbitrii P. Marin și I. Șerbănescu au avut o misiune foarte dificilă, de care s-au achitat cu succes, deși maniera în care au condus (au lăsat jocul liber) le-a atras protestele unor componenți ai echipelor.

I.C.H.F. — Politehnica Galați 73—63 (30—26). O victorie surprinzătoare prin maniera categorică în care a fost obținută. Gălățenii au fost și ieri de nerecunoscut față de evoluțiile din primele etape (greșeli elementare de tehnică și tactică individuală, nerespectarea disciplinei tactice și a indicațiilor antrenorului), dar acest fapt nu scade din meritele bucureștenilor, care se dovedesc, de la săptămînă la săptămînă, mai omogeni și mai periculoși pentru oricare adversar. Au înscris Dinescu 12, Niculescu 4, Tüdössy 9, Gal 11, Chiciu 19, Cîmpeanu 18 pentru I.C.H.F., respectiv Vasiliu 2, Samson 8, Peter 4, Simion 2, Debreczi 4, Chivulescu 11, Anton 8, Moraru 24, (*D. ST.*).

Steaua — Universitatea Cluj 82—58 (33—30). Lipsită de aportul lui Demian și Stăvariu, echipa clujeană a făcut, totuși, față multă vreme bucureștenilor, din rîndul cărora a absentat Nosievici (accidentat).

Universitatea Timișoara — Dinamo București 83—93 (42—44). Prima repriză a fost echilibrată, datorită faptului că localnicii au luptat din

(Continuare în pag. a 2-a)

AZI, ÎN SALA FLOREASCA, DE LA ORA 18,30

ÎN PERSPECTIVĂ, O ÎNTÎLNIRE SPECTACULOASĂ: ROMÂNIA — SUEDIA, LA TENIS DE MASĂ

Dacă meciul masculin C.S.M. Cluj — Virum Copenhaga (turul I al „C.C.E.") și apoi Balcaniada de la Skoplje au constituit primele contacte oficiale, din această toamnă, ale jucătorilor noștri de tenis de masă, greul noului sezon abia începe. În lunile care urmează, reprezentanții tenisului de masă românesc vor avea de făcut față unor examene extrem de grele. Și unul dintre cele mai dificile va avea loc chiar astăzi, în sala Floreasca, de la ora 18,30.

Într-adevăr, partida România — Suedia din primul tur al „Ligii europene" deschide seria concursurilor despre care aminteam. Urmează „internaționalele" Iugoslaviei, întrecerile cu formațiile U.R.S.S., Cehoslovaciei etc. Dar, să ne oprim la întîlnirea de azi, care aduce față în față, și nu pentru prima oară, pe jucătorii români și cei suedezi.

Palmaresul oaspeților — **Hans Alser, Kjell Johansson, Marita Neidert, Karl Johan Bernhard** — mai ales al primilor doi, este binecunoscut. O garnitură de elită în tenisul de masă internațional. Acesteia îi va fi opus trio-ul alcătuit din MARIA ALEXANDRU, DORIN GIURGIUCĂ, ADALBERT RETHI și ei protagoniști în atîtea și atîtea competiții de anvergură. Cu astfel de capete de afiș există garanția că publicul bucureștean va putea viziona un spectacol de gală al tenisului de masă. Dar, pe lîngă frumusețea luptei sportive, interesează desigur și rezultatele care vor fi obținute. Și ne referim, în primul rînd, se înțelege, din punctul de vedere al formației române.

Că întrecerea se anunță foarte dificilă, este un lucru firesc, ținînd seama de valoarea adversarilor. Nu trebuie uitat însă că jucătorii români s-au mai întîlnit cu sportivii suedezi, deci cunosc posibilitățile lor și, cu toate că succesele au înclinat de

MARITA NEIDERT — campioana Suediei

mai multe ori de partea oaspeților de azi, totuși și reprezentanții noștri au înscris victorii. Așadar... Iată de altfel, care este și părerea antrenorului federal Ella Constantinescu:

„Sper într-un bun spectacol. Aștept să văd cum vor riposta băieții noștri în fața unor adversari care au mai fost puși în dificultate de români.

Prevăd un meci echilibrat și la fete.

Neidert este în formă, atacă și are un joc spectaculos. În privința rezultatului, prima șansă este de partea oaspeților, elementul masculin avînd pondere mai mare. Nu înseamnă, însă, că noi trebuie să ne resemnăm. Dimpotrivă".

★

Conform unei telegrame primită de la Stockholm, reprezentativa Suediei era anunțată că va sosi aseară, în Capitală, cu avionul. Totuși, pînă la închiderea ediției, lotul oaspe nu și-a făcut apariția. Sportivii suedezi sînt așteptați, deci, în cursul zilei de astăzi, astfel ca întîlnirea să poată avea loc la ora stabilită.

SĂRBĂTORIREA OLIMPICILOR LA STEAUA ȘI DINAMO

Consiliile cluburilor bucureștene Steaua și Dinamo au sărbătorit, în cadrul unor recepții oficiale, pe sportivii care au participat la J.O. din Mexic. Au luat parte reprezentanți ai conducerilor M.F.A. și, respectiv, M.A.I. și Consiliul Securității Statului, membri ai biroului C.N.E.F.S., președinți de federații, sportivi, antrenori, medici, ziariști. Recepțiile s-au desfășurat într-o atmosferă caldă.

ECHIPELE BUCUREȘTI (A) CÎȘTIGĂTOARE ABSOLUTE ALE „CUPEI SPERANȚELOR"

Locul I la floretă fete — Satu Mare, iar la sabie — Ploiești

O greșeală de calcul — schimbarea Luminiței Popescu cu Gabriela Ștefănescu — în ultimul meci, decisiv, cu Satu Mare, a determinat înfrîngerea primei echipe a Bucureștiului, puțin scontată, cu 5—4. Și, astfel, sătmărencele au cîștigat cea de a IV-a ediție a „Cupei speranțelor". Antrenorul *Al. Csipler* a utilizat la acest turneu final echipa formată din Eva Lenghel, Eva Luțchi și Eva Palai.

Deși a beneficiat de un lot aparent valoros (Adriana Moroșan, Luminița Popescu, Mihaela Ștefan și Gabriela Ștefănescu), echipa București A n-a contat permanent decît pe serviciile unei singure trăgătoare — Adriana Moroșan. Și, evident, într-o asemenea situație nu se putea realiza un succes maxim, ci doar un loc doi...

Pe locul trei, floretistele din Constanța: surorile Ana și Nina Halchin, Aniuta Alexandrov și Elena Pricop. Deși lipsite de experiență, elevele antrenorului *Mihai Eghimenko* au făcut toate eforturile pentru a părăsi în

Tiberiu STAMA

(Continuare în pag. a 4-a)

Pe planșă: Ursovici (București A) și Cioară (Oradea).

În clipa următoare, tînărul extrem stînga al Progresului, Decu va centra din fața fundașului Hene. Din nou pericol la poarta brazilienilor!

Foto: T. ROIBU

PROGRESUL ȘI BONSUCCESO DIN NOU LA EGALITATE: 2—2

UN ADEVĂR

În fiecare an cînd iau primul contact cu „promoția" micuților din clasa a cincea, încerc, pe baza experienței și cunoștințelor pe care le am, să ghicesc după vreun semn anume, care dintre ele va putea deveni mare sportivă. Pînă acum, urmărind fișele în care îmi însemnasem pronosticul, constat că am dat greș, necunoscînd — se vede — semnul, dacă o fi vreunul, care să-mi arate cu anticipație viitoarea performeră.

Am încercat să împărtășesc colegilor secretul performanțelor unora dintre jucătoarele pregătite de mine, dar în fond le spuneam povestea vieții lor, experiență care nu se putea aplica altora.

Deci, nimic concret, „general valabil". Mă frămîntau incertitudinile și, mai ales, o întrebare: **de ce unii sportivi sau echipe ajung la performanțe înalte, iar alții nu?** Logica condițiilor materiale, calităților fizice ale sportivilor și priceperii antrenorilor se verificau numai în parte. În situații foarte apropiate, rezultatele erau diferite. Atunci?

În ultimul timp am avut prilejul să asist la cîteva etape de campionat unde mai multe echipe se întreceau împreună. Așa am putut vedea pe fiecare în parte — echipe, jucătoare și antrenori, mai clar, mai analitic, ca în niște radiografii comparate, ca într-un laborator unde experimentul este repetat în condiții diferite. Ca element esențial, în afara diferențelor în pregătirea tehnică, mi-a apărut, în paralel, **disciplina,** atît pe teren cît și în afara lui.

Am avut apoi ocazia să intru în „bucătăria" unora dintre echipe, urmărind mai mult și mai de aproape felul cum se pregătesc. Comparînd, din punct de vedere tehnic, modul de pregătire am văzut că aproape peste tot se lucrează la fel, diferențierea fiind numai de ordin disciplinar. O disciplină de fond și de durată.

Acum pot să afirm un adevăr de care sînt sigur și-l pot considera general valabil: **nivelul performanței este direct proporțional cu baza de disciplină în care se lucrează.**

Dar cum rămîne cu „factorii de antrenament" — pregătirea fizică, tehnică, tactică și psihologică? Foarte simplu, ele sînt atribute pe care le grefăm cu ușurință pe această bază, fără pericol de a fi respinse, ca în operațiile de transplantare.

Și am mai remarcat ceva, ca să zic așa, curios. Nu sportivii suferă de indisciplină, ci antrenorii. Sportivii joacă așa cum le... „cîntă" antrenorii. Dar cîntecul trebuie să fie sincer și convingător. Deci, ne rămîne nouă, antrenorilor, datoria de a ne verifica concepția despre disciplină, de a ne-o impune și apoi de a o aplica sportivilor.

În funcție de înțelegerea acestui adevăr, vor veni și performanțele.

prof. D. POPESCU-COLIBAȘI

SE APROPIE ORA BILANȚULUI

— Comentariul nostru —

Cu trei etape înaintea sfîrșitului primei părți a campionatului diviziei A, fotbalul, cu toate bucuriile, dar mai ales cu necazurile pe care ni le pricinuiește, continuă să capteze atenția opiniei publice sportive din țara noastră. Jocurile din viitoarele trei etape, partidele internaționale care se profilează la orizont creează o efervescență neobișnuită în acest final de sezon.

Aproximativ peste patrucinci săptămîni vom încheia însă bilanțul acestui an fotbalistic. Cifrele sec, la prima vedere, vor da posibilitate celor în drept să constate dacă anul a fost rodnic sau nu. Și poate mai puțin ar trebui, credem noi, să conteze la ora bilanțului numărul victoriilor obținute de o echipă sau alta în campionatul intern, ci mai mult felul cum s-a desfășurat activitatea de instruire a jucătorilor la cluburi, felul în care s-au orientat în general echipele noastre în formarea jucătorilor pentru a face față cerințelor impuse de fotbalul modern, pe plan internațional.

Dacă ne bucură evoluția constant bună a echipei U.T.A. în campionat, comportarea satisfăcătoare a Universității Craiova, ca și revirimentul Rapidului, nu putem să nu manifestăm surprindere pentru felul în care echipele Dinamo București și Steaua înțeleg să-și apere șansele în fața unor formații cu mai puține pretenții. Căderea spre subsolul

Cristian MANTU

(Continuare în pag. a 3-a)

Astăzi, la ora 17,30, în sala Dalles

„IZVOARELE ȘI TRADIȚIILE SPORTULUI ROMÂNESC"

Cursul „Sport și educație fizică" de pe lîngă Universitatea populară București organizează astăzi, la orele 17,30, în sala Dalles (bd. Bălcescu nr. 18) expunerea cu tema: „Izvoarele și tradițiile sportului românesc". Va vorbi conf. univ. dr. Emil Ghibu — vicepreședinte al C.N.E.F.S. — după care va rula filmul „Hai Franța!"

MECIURI DÎRZE ÎN CAMPIONATUL MUNICIPIULUI BUCUREȘTI

Cea de a doua reuniune din cadrul campionatului de box (tineret) al municipiului București s-a disputat în sala Casei de cultură a tineretului din sectorul 5. La fel ca și gala precedentă, cea de sîmbătă a adus în ring boxeri tineri care au furnizat meciuri extrem de disputate, unele ridicîndu-se la un nivel tehnic mulțumitor. Capul de afiș l-a constituit partida dintre „penele" Șt. Tănase (Metalul) și P. Nițu (Energia). Metalurgistul a lovit variat, la corp și la figură, obținînd victoria la puncte. Iată rezultatele în ordinea categoriilor : *cat. 48 kg* — Șt. Băiatu (C.P.M.B.) b.p. A. Danciu (C.P.M.B.) ; *cat. 51 kg.* — Z. Stanciu (Olimpia) b.p. M. Neagoe (Metalul) ; *cat. 54 kg* — L. Neguț (C.S.S.) b.p. I. Dobrescu (Olimpia) ; A. Podărăscu (Energia) b.p. C. Șerban (Steaua) ; M. Ploieșteanu (Progresul) b.p. Z. Szilvași (Energia) ; R. Văcaru (Grivița Roșie) p. abandon II la C. Vlădilă (Energia) ; *cat. 57 kg.* Șt. Tănase (Metalul) b.p. P. Nițu (Energia) ; T. Grădinaru (C.P.M.B.) b.p. V. Marinescu (Semănătoarea) ; Gh. Ilie (Metalul) b. abandon III M. Grecu (Energia) ; *cat. 60 kg.* — V. Chiriloiu (Progresul) p.p. C. Gheorghe (Energia) ; P. Fieraru (Energia) b. abandon II L. Dumitrescu (Olimpia) ; *cat. 63,500 kg.* — D. Filip (Steaua) b.p. L. Tranulis (C.S.S.) ; *cat. 71 kg.* — Gh. Iliescu (Confecția) p.p. D. Ionescu (Steaua) ; M. Niculescu (Metalul) b.p. S. Zîmbreșteanu (C.P.M.B.).

Următoarea reuniune, va avea loc mîine, de la ora 19, la Casa de cultură a sectorului 4 (str. Turturele).

A. PĂPĂDIE și GH. SANDU
corespondenți

C. S. M. REȘIȚA, DUNĂREA TULCEA, METALUL TÎRGOVIȘTE ȘI PROGRESUL BRĂILA AU PROMOVAT ÎN DIVIZIA A

La sfîrșitul săptămînii trecute, s-a desfășurat la Poiana Brașov ultimul act al campionatului de calificare pentru divizia A : întrecerea celor opt formații finaliste din grupe.

La greco-romane, cea de a patra finalistă a fost stabilită după un baraj susținut de Vagonul Arad și Olimpia Satu Mare. Arădenii au reușit să cîștige la un punct diferență: 14,5—13,5 intrînd astfel în cursa pentru divizia A, alături de Dunărea Tulcea, C.S.M. Reșița și Mureșul Tg. Mureș. Finala de greco-romane a prilejuit meciuri viu disputate, scoțînd în evidență buna pregătire tehnică a unor tineri luptători, cum sînt I. Rogojan, V. Steopan (C.S.M. Reșița), M. Popovici (Dunărea Tulcea), V. Cotoi (Mureșul Tg. Mureș), R. Codreanu — un tînăr de 16 ani la categoria grea (Vagonul Arad) etc. Cei mai bine pregătiți, concurenții din **Reșița** și **Tulcea**, au obținut cele mai multe victorii și, deci, calificarea pentru divizia A.

Rezultate: **C.S.M. Reșița cu Dunărea Tulcea 14—10, cu Mureșul Tg. Mureș 19—9, cu Vagonul Arad 16,5—11,5; Dunărea Tulcea cu Mureșul 16,5—11,5, cu Vagonul 19—9: Mureșul cu Vagonul 23,5—4,5.**

La libere, după o interesantă și echilibrată dispută, s-au calificat Metalul Tîrgoviște și Progresul Brăila. Una dintre favorite, Crișul Oradea, care în etapele precedente n-a pierdut nici o partidă, acum, în turneul final, a ocupat de-abia locul patru. Rezultate: **Metalul Tîrgoviște cu Progresul Brăila 13—15, cu Electroputere Craiova 18—6, cu Crișul Oradea 20—12; Progresul Brăila cu Electroputere 15—17, cu Crișul 21—11, Electroputere cu Crișul 20—12.**

C. GRUIA-coresp. principal

POLITEHNICA BUCUREȘTI A ÎNVINS I.E.F.S.

(Urmare din pag. 1)

răsputeri pentru fiecare minge, iar oaspeții au evoluat sub valoarea lor. La reluare, dinamoviștii au luat jocul în serios și s-au distanțat, cîștigînd clar. Menționăm că Albu și Diaconescu s-au accidentat și au părăsit terenul. Au înscris Ionescu 22, Viciu 23, Caloș 8, Cîmpeanu 15, Ivanici 5, Ghergheli 10 pentru Universitatea, respectiv Giurgiu 4, Albu 18, Cernea 10, Andreescu 2, Visner 9, Novac 18, Diaconescu 18, Dragomirescu 14. *(P. IOVAN).*

Politehnica Brașov — Rapid București 62—83 (28—45). Bucureștenii au speculat toate greșelile adversarilor, distanțîndu-se încă din prima repriză. *(T. MANIU-coresp.).*

Farul Constanța — Politehnica Iași 86—67 (38—37).

FEMININ

Constructorul București — Voința Brașov 53—49 (29—23). Un joc viu disputat, cu răsturnări pasionante de scor și care a dat cîștig de cauză bucureștencelor, mai organizate și în atac și în apărare. În contrast, acțiunile brașovencelor au purtat tot timpul amprenta nervozității. S-au evidențiat Cherciov, Rosetti, Odobescu de la gazde ,respectiv Petric și Vogel.

Politehnica București — Universitatea Cluj 74—47 (38—23). Campioanele au depășit net o echipă lipsită de trei din titularele formației. Diferența a fost realizată la începutul reprizei secunde, cînd bucureștencele au folosit apărarea în zonă și au realizat faze spectaculoase și de mare eficacitate. S-au evidențiat Ghiță, Dumitrescu și Taflan de la învingătoare, respectiv Wagner și Mutiu. *(D. BĂNICĂ-coresp.).*

Viitorul Dorohoi — Rapid București 58—73 (29—41). Calme, rapidistele au trecut ușor de momentele dificile din primele minute și au învins clar. *(T. UNGUREANU-coresp.).*

A.S.A. Cluj — I.E.F.S. București 52—51 (30—26). Victorie muncită și meritată. Jocul a plăcut datorită dinamismului fazelor create de ambele echipe. Clujencele au condus permanent, uneori la 8 puncte. În final, oaspetele au revenit puternic. *(N. TODORAN-coresp.).*

Crișul Oradea — Progresul București 56—41 (33—19). Gazdele au avut o evoluție foarte bună și au condus în permanență, cîștigînd la o diferență meritată. *(EM. SURANI-coresp.).*

ORGA A ONORAT UN JUBILEU...

Cîștigînd semiclasicul premiu „7 Noiembrie" și realizînd una dintre cele mai bune performanțe din carieră, Orga a fost duminică „eroina" reuniunii. In această cursă fiica lui Fulg a dispus sigur de Titirez, — care și de data aceasta s-a arătat cel mai valoros trăpaș al anului — și de Sorg.

O victorie de multă vreme așteptată a fost cea a iepei Neghina, care duminică a fugit cu un minus de nervozitate, iar Tănase a condus-o cu un plus de inteligență. Alături de aceste două învingătoare principale, Răzuș și Dorada, cîștigătoare și ele, au adus un omagiu crescătoriei lor Stațiunea Zootehnică Experimentală Rușețu, care în decursul acestei luni sărbătorește jubileul a 50 de ani de existență ! Înființată în 1918, cu un efectiv mai mult decît modest, crescătoriei i-a trebuit peste un deceniu să se poată afirma pe cîmpul de curse, obținînd primele victorii mai însemnate cu Jreț, Rușețu, Stejar și, apoi, cu Gruia învingător în două premii clasice, în 1937. Din 1948, pepiniera cabalină de la Rușețu a izbutit performanța excepțională de a cuceri succesiv 7 ediții ale Derbyului român de trap. De aceea, biruințele de duminică ale iepei Orga et co. le socotim un omagiu adus celor ce au muncit — succedîndu-se la conducerea crescătoriei — pentru propășirea trăpașilor în țara noastră.

Revenind la reuniunea de duminică, se cuvine să elogiem dublul succes al lui Avram, care a mînat cu mult aplomb pe Karat și Dorada, ca și cel al aprantiului Crăciun, învingător cu Răzuș și Fănișor. Rezultate tehnice: 1. Haz (I. Toderaș) 32; Retevei, Mamina; 2. Karat (G. Avram) 36,3; Jalona, Golf; 3. Elicea (I. Olteanu) 31; Nutria, Aura; 4. Răzuș (I. Crăciun) 31,7; Reveria, Amazoana; 5. Fănișor (I. Crăciun) 27,8; Haneș, Fetru; 6. Orga (T. Dinu) 26,1; Titirez, Sorg; 7. Neghina (G. Tănase) 29,2; Vama, Hedi; 8. Dorada (G. Avram) 36; Lupan, Nerval.

Niddy DUMITRESCU

VOLEI

Rapid București — Penicilina Iași (f) 3—2 (6, —9, —10, 9, 7). Primul dintre derbyurile campionatului feminin s-a consumat în sala Giulești, sub semnul echilibrului, între deținătoarea titlului de campioană națională, Rapid, și revelația voleiului nostru feminin, formația Penicilina Iași. Și, pentru prima oară de la începutul actualului sezon, s-a înregistrat o mare afluență de public, explicabilă poate prin lipsa fotbalului de pe agenda zilei, dar determinată și de faima celor două competitoare. În orice caz, numeroșilor spectatori la această întîlnire le-a fost oferit un spectacol mult deasupra a ceea ce erau obișnuiți să vadă.

După un început furtunos al Penicilinei (2—0, 3—1), campioanele au făcut un tur de forță, împingînd scorul pînă la 14—3 pentru ele, ajutate și de o stare emotivă evidentă a oaspetelor. Am reținut, totuși, că ieșencele, deși cu mai puțină experiență, chiar în situații dificile, cînd orice speranță este zadarnică, practică un joc variat, combinativ, spectaculos, într-un cuvînt, modern. De altfel, seturile II și III au fost cîștigate de Penicilina, grație acestor atu-uri. Se părea că Rapidul și-a epuizat rezervele și că ieșencele vor obține cîștig de cauză, dar echipa condusă de **N. Meadu** și **V. Duță** a renăscut din propria-i cenușă și, încurajată de galerie, și-a adjudecat victoria finală. Deși învinsă, Penicilina rămîne o echipă de mare viitor. S-au remarcat **Florescu, Rebac** și **Szekely** de la învingătoare, respectiv **Căunei, Goia** și **Dobrescu**. Cuplul de arbitri C. Pitaru — C. Armășescu a condus satisfăcător o partidă dificilă.

A. BREBEANU

C. P. București — Farul Constanța (f) 1—3 (—7, —13, 0, —9). Joc de valoare medie, în care constănțencele au obținut o victorie meritată, datorată în primul rînd evoluției foarte bune a **Elisabetei Goloșie.**

Medicina — Universitatea Cluj (f) 3—1 (11, 13, —9, 6). Bucureștencele au înregistrat prima victorie din acest campionat, în dauna clujencelor, datorită unui joc mai bine orientat în teren **(Sudacevschi)**, cu lovituri de atac puternice, alternate cu mingi liftate **(Klein, Pandrea)** și cu blocaje sigure **(Ceamurian—Grigore, Ceamurian—Klein).** Doar Zaharescu a fost de nerecunoscut. Oaspetele au condus cu 5—1 (setul I), 2—0, 3—1, 5—2, 8—3, 13—12 (II) și 3—0 (IV), dar de fiecare dată au fost egalate și întrecute, cu excepția setului al treilea — cîștigat de Universitatea — cînd scorul a evoluat astfel : 3—0, 3—3, 6—3, 6—8, 7—8, 7—9, 15—9. **Marcu, Popa** și surorile **Meseșan** au avut o evoluție mai bună, dar echipa luată în ansamblu a părut descumpănită de replica hotărîtă a Medicinei. **(I.D.)**

C.S.M. Sibiu — Universitatea Timișoara (f) 3—0 (5, 12, 5).

Ceahlăul P. Neamț — Universitatea Craiova (f) 3—1 (10, —13, 6, 3).

Politehnica Timișoara — Steaua (m) 0—3 (9, 14, 8). Studenții au echilibrat jocul doar în setul doi, pe care puteau să-l cîștige, scorul evoluînd de la 7—12 la 14—13, dar au pierdut într-un final dramatic. Oaspeții au jucat curat, cu un blocaj prompt și un dublaj bun, capitole la care studenții au fost deficitari. De remarcat, totuși, dăruirea și voința timișorenilor de a pierde în fața campionilor la o diferență cît mai mică. **(P. Arcan,** coresp.).

Celuloza Brăila — Viitorul Bacău (m) 3—1 (12, —11, 9, 5). Jocul a oferit multe faze spectaculoase. Localnicii, cu un atac mai viguros, au cîștigat pe merit. În setul secund, Celuloza a refăcut de la 1—14 la 11—14 ! S-au remarcat : **Brandenburg, Țăuleanu** și **Pasat** de la gazde, respectiv **Moșescu** și **Coste.** **(N. Costin,** coresp. principal)

Politehnica Galați — Rapid (m) 3—0 (10, 10, 10). Peste 800 de spectatori, o galerie entuziastă, iată cadrul acestei partide derby. A fost un meci spectaculos, cu multe faze palpitante, în care studenții s-au impus datorită blocajului excelent și atacurilor necruțătoare. Riposta rapidiștilor n-a fost pe măsura posibilităților lor : blocaj defectuos, greșeli la preluare. **Kramer, Manu** și **Udișteanu** (Galați), **Costinescu, Cătălin** și **Paraschivescu** (Rapid) s-au ridicat peste nivelul celorlalți. **(T. Siriopol,** coresp.)

Tractorul Brașov — Dinamo (m) 0—3 (7, 12, 3). Bucureștenii au cucerit o victorie meritată, după un meci în care localnicii au dat o replică mai bună doar în primele două seturi. **(I. Stanca,** coresp.)

Farul Constanța — Politehnica Cluj (m) 3—1 (11, 16, —10, 11)

Progresul București — Petrolul Ploiești (m) 3—1 (—14, 8, 9, 4).

DERBYUL FEMININ A CORESPUNS

V. Dumitrescu, dublat de Vasiliu și Ruja (Progresul), în dispută cu blocajul petrolist. (Fază din meciul Progresul — Petrolul Ploiești).

Furtună în... două pahare cu apă :

SCORURI EGALE LA PETROȘENI ȘI LA CLUJ!

Fază din meciul Progresul — Politehnica Iași (în alb, gazdele).

GLORIA — UNIVERSITATEA TIMIȘOARA 3—3 (0—3). Joc de o platitudine și de un slab nivel tehnic care ne determină să vă redăm doar felul în care a fost realizat scorul : timișoreanul Duță printr-un drop-goal, bucureștenii, prin transformarea de către Gavriș a unei lovituri de pedeapsă. A arbitrat bine V. Cișmaș. Poate chiar singurul lucru bun al meciului...

PROGRESUL — POLITEHNICA IAȘI 3—6 (0—6). În general, prototipul jocurilor așa-numite „de campionat" : luptă de uzură cu participarea prioritară a înaintărilor, vigoarea fizică ridicată la rang de... panaceu (ca și cum rezistența la șocurile inutile ar putea suplini deficiențele tehnico-tactice...) ș.a.m.d. Am fi însă nedrepți dacă am spune că partida n-a plăcut de loc, mai ales pentru că ambele echipe au arătat în cîteva ocazii că au... luat cunoștință de elementele rugbyului modern. Iar dacă spre sfîrșitul jocului n-am fi asistat la un pugilat cu largă participare (în pofida unui arbitraj foarte bun asigurat de Pellegrino D'Ecclesis) i-am fi acordat chiar calificativ bun. Așa însă... Toate punctele au fost înscrise (evident...) din lovituri de pedeapsă, prin Ghica pentru gazde și Gheorghiu pentru ieșeni.

G. RUSSU-ȘIRIANU

ȘTIINȚA PETROȘENI — STEAUA 8—8 (0—0) ! Joc viu disputat, cu faze repezi și alternări de dominare egale

ca durată, dar cu multe mingi în tușă pentru cîștigarea de teren. Ambele echipe au beneficiat de multe lovituri de pedeapsă, dar ocaziile au fost ratate cu multă ușurință de către Durbac (Steaua), Crăciunescu și Marinescu (Știința). Înaintarea gazdelor a fost întotdeauna „pe față" și a culeș multe mingi care au fost bine dirijate de Bojenescu. Placajele au fost bine făcute, dar nesiguranța în prinderea mingii a dăunat jocului. Au avut loc vociferări și bruscări, Ciobănel (Steaua) fiind eliminat. Oaspeții au condus din min 42 cu 5—0 (încercare R. Ionescu, transformare Durbac). În min 48 Marinescu a redus scorul (lovitură de pedeapsă), apoi Durbac l-a ridicat (încercare) la 8—3. Spre sfîrșitul meciului, Dragoș a căutat să înscrie o încercare la colț, dar... Ciobănel (eliminat...) s-a repezit să-l placheze (s-a dictat o lovitură de pedeapsă cu ajutorul căreia Crăciunescu a egalat). A urmat o încăierare generală. Totuși, Sergiu Dragomirescu (București) a arbitrat bine *(T. Gornea-coresp.).*

AGRONOMIA CLUJ — GRIVIȚA ROȘIE 6—6 (3—3)! Scorul poate fi considerat o surpriză dacă avem în vedere situația din clasament și, la drept vorbind, valoarea celor două echipe, dar pe teren partida a fost clar echilibrată. Tehnicitatea ridicată a bucureștenilor a fost contracarată de elanul și de ambiția clujenilor, care au fost superiori pe înaintare. Grivițenii au greșit prin abuzul de drop-goaluri. Au înscris Balint (două drop-goaluri) pentru Agronomia, respectiv Țibuleac (lovitură de pedeapsă) și Irimescu (drop-goal) pentru oaspeți. Corect arbitrajul lui Th. Witting *(M. Radu-coresp.).*

RULMENTUL BÎRLAD — DINAMO 0—3 (0—0)

CONSTRUCTORUL — FARUL CONSTANȚA 6—8 (3—0)

Vasile Selejan (Steaua) campion al Capitalei la ciclocros

După trei „încălziri" succesive iată că *ciclocrosiștii* au avut prilejul să-și măsoare forțele — ieri dimineață — și în cadrul primei competiții oficiale — *campionatul Capitalei.* Așa cum ne-au deprins în acest sezon autumnal, ei au populat în număr mare (70) starturile celor cinci categorii, dovedind un lăudabil apetit de concurs. Traseul din Pantelimon, devenit aproape clasic prin varietatea terenului și „rodajul" celor cinci ani de la inaugurare, a măsurat 2,5 km, el trebuind să fie parcurs o dată de 2, de 3, de 5 și de 7 ori în funcție de categoria în cauză. Vremea frumoasă a îndemnat pe concurenți la lucru, la ritm susținut, și ne-a dat astfel prilejul să asistăm la întreceri spectaculoase. Cu toate acestea, majoritatea cîștigătorilor au fost cunoscuți înainte de ultimii metri ai liniei de sosire. Cursa avansaților, care se anunța deosebit de disputată, prin duelul *Vasile Selejan* (învingătorul de duminica trecută) și *Constantin Grigore* (campion național pe 1967), a dat cîștig de cauză lui Selejan, care a condus cu hotărîre din start pînă la sosire. Este drept, însă că Grigere s-a întîlnit din nou cu ...ghinionul. Aflat printre fruntași, în poziția a treia, după Ferfelea, el a căutat să-l depășească pe acesta și să-l atace pe lider. Forțînd însă în turul V, a căzut și a pierdut secunde prețioase. O mențiune specială stelistului D. Ferfelea, mereu în apropierea învingătorilor în ultimele confruntări, ca și ciclocrosiștilor din Giurgiu sau Brașov, prezenți la această confruntare bucureșteană, dar, mai cu seamă, foarte, activi. Iată cele mai bune rezultate : *„oraș" (2,5 km) 1. I. Ailenei (Unirea Giurgiu)* 5:25, 2. Gh. Vasilescu (Șc. sp. 2) 5:54, 3. M. Roșoga (Șc. sp. 2) 6:03 ; *„semicurse"* (5 km) 1. *N. Voican (C.P.B.)* 10:20, 2. C. Petrescu (Șc. sp. 2) 11:35, 3. C Diaconu (Unirea Giurgiu) 11:35 (bună parte din traseu, giurgiuveanul s-a situat pe locul 2) ; *„juniori mici" (7,5 km) 1. N. Gavrilă (Steaua)* 14:31, 2. V. Murineanu (C.P.B.) 14:57, 3. T. Drăgană (Voința) 15:19 ; *„juniori mari" (12,5 km)* 1. *Gh. Ciumeti (Dinamo)* 22:49, 2. D. Stanca (Șc. sp. 2) 22:54, 3. M. Ioniță (Dinamo) 24:00 (Stanca a condus trei ture, dar rezistența și-a spus cuvîntul) ; *„seniori"* (17,5 km) 1. *V. Selejan (Dinamo)* 31:18, 2. D. Ferfelea (Steaua) 32:24, 3. N. David (Voința) 33:37.

Finalele campionatului național de ciclocros au fost programate la 24 noiembrie, pe același traseu.

N. MARDAN

V. Selejan trece primul linia de sosire.

AUTOMOBILIȘTI !

Rețineți telefonul : 11 91 71.

Formînd acest număr între orele 7–22, puteți obține o asistență tehnică imediată, în orice situație vă veți afla, oriunde.

Atelierele mobile, autodepanatoarele și autotransportoarele întreprinderii

CICLOP

vă stau la dispoziție cu personal calificat și mijloace tehnice moderne, pentru executarea de depanări rutiere, remorcări și transporturi de autoturisme avariate.

La cererea dv., serviciul de asistență tehnică al întreprinderii noastre vă execută lucrări de promptă asistență la domiciliul dv.

Rețineți :
Serviciul de asistență tehnică

CICLOP

Telefon : 11 91 71.

UZINA DE POMPE

cu sediul în București, str. Ziduri Moși nr. 25 — Sectorul III (Halele Obor) telefon 35.20.00, Învățămînt, primește candidați pentru forma de ucenicie la locul de muncă cu durata de 2 ani și fără examen de admitere la următoarele meserii :

- **turnător**
- **strungar**
- **frezor**
- **electrician**

Înscrierile se primesc la sediul uzinei pînă la data de 9.XI.1968.

Pentru înscriere candidații vor prezenta certificatul de absolvire a 8 (7) clase, original, certificatul de naștere (copie legalizată) ; fișa copilului de la 0—15 ani, analiza sîngelui făcută în 3 săptămîni înainte de examen ; examenul pulmonar.

Se primesc, de asemenea, candidați pentru cursuri de calificare de 10 luni la meseriile de **turnători și strungari** în următoarele condițiuni :

— Absolvenți a 7 (8) clase (pentru meseria de turnător se primesc și cu 4 clase).
— Cei născuți pînă în 1949.
— Domiciliul stabil în orașul București și comune subordonate.
— Vîrsta maximă 35 ani.

ÎN MOD EXCEPȚIONAL

s-a prelungit PÎNĂ
LA 9 NOIEMBRIE
vînzarea cu REDUCERE
DE PREȚ a unor sortimente
de CONFECȚII DE SEZON

NU PIERDEȚI OCAZIA

Vizitați MAGAZINELE
COOPERATIVELOR
DE CONSUM

COOP

fotbal

Cum s-au comportat selecționabilii în cuplajul bucureștean

ANGELO NICULESCU:

„Au corespuns pe deplin numai Lucescu și Dumitrache"

După aproape o jumătate de oră de la sfîrșitul cuplajului, la cabinele stadionului „23 August"... Rumoarea s-a stins. Ultimii întîrziați, în speță Dinu și Vigu, iuțesc pasul spre autobuzele așediate de suporteri.

Străbat culoarul, căutîndu-l pe atrenorul principal al echipei naționale, Angelo Niculescu, pe care, în calitatea sa, îl voi ruga să caracterizeze succint pe selecționabilii care au evoluat în acest cuplaj. Deodată, dintr-una din cabine țîșnește doctorul D. Tomescu, medicul echipei reprezentative:

— **Ai auzit domnule?! Și Pojoni este indisponibil! Extraordinar, tocmai acum înaintea meciului cu englezii...**

— Bine, bine, dar de ce și Pojoni?

— **Pentru că Dumitru Nicolae, făcînd o întindere de ligamente similară cu cea a lui Boc, va fi inutilizabil miercuri, urmînd să aibă piciorul în ghips.**

În holul mare, înaintea cabinei arbitrilor, înconjurat de cîțiva antrenori și ziariști, Angelo Niculescu — deși pare puțin absent (desigur, descompletarea compartimentului defensiv îi va da multă bătaie de cap) — răspunde cu amabilitate solicitării noastre:

— V-aș ruga să împărtășiți impresia pe care v-au făcut-o selecționabilii ce au evoluat astăzi în cadrul cuplajului.

— **După cîte înțeleg, un fel de... caracterizare a personajelor. De acord. Să-i luăm, deci, pe rînd.**

DATCU: nu pare a fi în cea mai bună formă. Pauza competițională pe care a avut-o și-a pus amprenta asupra jocului său de astăzi, cînd n-a arătat prea multă siguranță, mai ales în final. Cum, însă, la Suciu am renunțat, Datcu rămîne, totuși, omul de încredere...

SĂTMĂREANU: se pare că perioada lui de „aclimatizare" cu postul de fundaș central se apropie de sfîrșit. Astăzi, fără să se evidențieze — am remarcat numai cîteva execuții tehnice cu scop tactic — a fost util. Oricum, miercuri, va fi titular sută la sută!

DINU: „bătăios", prezent în toate situațiile dificile din careul său, folosește însă prea mult elanul în detrimentul calității jocului. Am, de asemenea, reticențe asupra stilului său de joc, hotărît prea destructiv: prea multe mingi expediate fără adresă!

GHERGHELI: același jucător sobru, economicos, „autor" de excelente pase. Deși l-a neutralizat aproape total pe adversarul său direct, Oaidă, Ghergheli este încă tributar în privința ritmului (prea lent) de pregătire a atacului.

LUCESCU: cel mai bun dintre toți selecționații, în meciul de astăzi. Activ, rapid, a acoperit o mare zonă de teren, jucînd la fel de bine atît în rolul de creator, cît și în acela de finalizator. O opțiune serioasă pentru partida cu Anglia...

DUMITRACHE: și el, foarte bun. Inspirat, tehnic, jucător de „culoare", mereu în situații de finalizare, a fost un permanent pericol pentru poarta lui Manta. Sper să fie de bun augur chemarea lui la lot!

PÎRCĂLAB: din păcate, „șeptarul" echipei naționale s-a comportat modest, blazat, nedetașîndu-se de ceilalți. (N.R. — după o oră de la această discuție au fost convocați la lot doi noi candidați la postul de aripă dreaptă: Năsturescu și Martinovici). **Despre el, atît. Și e cam puțin...**

ȚĂRĂLUNGA: pe linia ultimelor evoluții. Aleargă mult, insistă, fără însă să strălucească.

I-am mulțumit antrenorului Angelo Niculescu, care, înconjurat de „statul său major", căuta în continuare soluții pentru unul din posturile de fundaș central. **Ultimele cuvinte pe care le-am auzit au fost: „trebuie, deci, să renunțăm la ideea cu Dinu mijlocaș..."**

Ovidiu IOANIȚOAIA

PROGRESUL ȘI BONSUCCESO DIN NOU LA EGALITATE: 2-2

Duminică, la ora siestei, Progresul și Bonsucceso Rio de Janeiro s-au întîlnit din nou în Dealul Spirii, într-o partidă-revanșă a acelui 1—1 realizat în urmă cu peste 10 zile.

Disputată într-o atmosferă de cvasi-anonimat (nici 2 000 de spectatori...), întîlnirea a oferit, însă, o întrecere sportivă echilibrată, de un nivel tehnic mulțumitor, cu cîteva aplaudate faze de poartă.

Progresul, apărînd pe gazon pentru a doua oară în 24 de ore, și-a apărat cu ardoare șansa, reușind cîteva acțiuni demne de remarcat. Ceea ce este mai important, însă, e faptul că antrenorul Drăgușin a rulat, după pauză, întreaga garnitură de „speranțe", adăugîndu-i tînărului Radu Ionescu, pe Alecu, Beldeanu, Decu și Rontea. Este o treabă bună începută în str. dr. Staicovici, unde „senatorii de drept" nu mai ocupă locul în echipă în virtutea... numelui, și sîntem convinși că roadele se vor vedea în curînd...

O notă specială pentru Țărălungă, autorul unor șarje debordante, și pentru Mîndru (introdus în ultima jumătate de oră), care și-a salvat echipa de la primirea a două goluri (în min. 63 și 81), plonjînd disperat la picioarele lui Gibira și, respectiv, Goncalves.

În ceea ce-i privește pe brazilieni, reprezentanți neconvingători ai fotbalului din țara lui Pele, ei au jucat totuși cu multă ambiție, dorind un rezultat onorabil. Fifi și Gibira au fost „soliștii" formației, dar jocul dur (din final, mai ales) al fundașilor Hene și Aubericu ne-a alungat din memorie cele cîteva bijuterii tehnice ale oaspeților.

Iată acum, filmul celor 4 goluri:

min. 4: Oaidă centrează de pe stînga și MATEI, talonat de Jurandeir, „se întinde" și trimite balonul cu capul în bara interioară și de aici în gol: 1—0.

min. 21: FIFI, după un frumos „un-doi" cu Gibira, aruncă mingea peste Manta ieșit la intercepție: 1—1.

min. 24: centrare — ȚARĂLUNGĂ spre Oaidă, care ratează intercepția, portarul brazilian plonjează cu întîrziere, fundașul Lumba luftează și mingea care părea „inocentă" se rostogolește în plasă: 2—1!

min. 59: GONCALVES speculează o greșeală a lui Manta și trimite în gol, cu tot plonjonul de ultim moment al lui Grama.

Ov. I.

BONSUCCESO ÎȘI CONTINUĂ TURNEUL ÎN ȚARA NOASTRĂ

Deși inițial se anunțase că meciul în compania Progresului va fi ultimul din turneul pe care îl întreprind în țara noastră, fotbaliștii de la Bonsucceso Rio de Janeiro vor mai disputa încă două partide, în cursul acestei săptămîni, după toate probabilitățile la Galați (cu Politehnica) și la Bacău (cu Dinamo).

SE APROPIE ORA BILANȚULUI

(Urmare din pag. 1)

clasamentului a formației F.C. Argeș, echipă care promitea atît de mult, constituie, de asemenea, un mare semn de întrebare. Fără a avea pretenția de a spune un lucru nou, amintim că de modul în care se prezintă în jocurile de campionat formațiile primei divizii sînt legate și evoluțiile lor în competițiile europene, iar de forma manifestată de jucători în cadrul fiecărei echipe depinde reprezentarea noastră în meciurile interțări. Spre regretul nostru, la această dată situația nu este de loc trandafirie. Sînt cunoscute rezultatele obținute pînă de curînd de echipele de club și de reprezentativa noastră, deci nu vom insista asupra lor. Nu vom trece, însă, cu vederea unele neajunsuri ce se manifestă de ani și ani în fotbalul nostru și îndeosebi acelea legate de forma sportivă a jucătorilor. În nenumărate rînduri, ziarul nostru a atras atenția asupra acestei inconstanțe care s-a manifestat la echipele fruntașe, echipe ce furnizează jucători lotului național. În bună măsură, observațiile noastre, ale presei în general, au fost însușite de forul nostru de specialitate, care, la rîndu-i, a atras atenția conducerilor cluburilor, antrenorilor, în special, în vederea unei pregătiri corespunzătoare. Dar, din toate indicațiile, fotbalul nostru s-a ales cu prea puține rezultate la capitolul acumulări. În principal, vina o poartă antrenorii din cluburi. Mai întîi, au plătit cei ce au avut echipe angajate în competiții europene și care, după cum știm, au părăsit scena din primul tur (Steaua și Rapid). Apoi, aceste ponoase le-au tras și le mai trag selecționerii echipei naționale care, de luni de zile bîjbîie să înjghebeze un lot reprezentativ mai acătări. În altă ordine de idei, mai este oare cazul să amintim cum s-au prezentat jucătorii noștri la Lisabona? Sau, și mai recent, piteștenii la Izmir? Aceste nereușite sînt, după părerea noastră, urmarea firească a valorii scăzute manifestate de fiecare jucător în parte în campionatul intern, a slabei pregătiri fizice și psihice, defecțiuni ce ies pregnant la iveală în momente decisive, în meciuri oficiale. Echipele noastre de club sau naționala, de pildă, au mai ratat asemenea ocazii. Să ne amintim. Echipa reprezentativă a cîștigat în fața vicecampionilor lumii (R.F.G.) un meci amical, apoi într-unul cu miză, cel cu R.D.G., a fost înfrîntă pe teren propriu. Oare cîte decenii trebuie să treacă pentru ca să învățăm ceva? Revenind la modul în care se prezintă jucătorii noștri în partidele oficiale trebuie să spunem că nu ne-a afectat atît de mult înfrîngerea propriu-zisă de la Lisabona, ci modul în care fotbaliștii români și-au apărat șansele. Ne-a indignat modul lor de a gîndi, de a se orienta în teren, de a reacționa în funcție de valoarea, la acea oră, a adversarului. Am pierdut la o diferență categorică, nu pentru că portughezii au fost net superiori, ci pentru că fotbaliștii români nu au făcut uz de armele cu care sînt înzestrați — tinerețe și putere de luptă — și în fața cărora au plecat steagul în dese rînduri echipe cu nume sonore și din cele mai bine pregătite. E adevărat, nu toți fotbaliștii noștri au cunoștințele tehnice la nivelul acelora din țările cu fotbal avansat. Dar nu putem admite ca la capitolul putere de luptă și dăruire pentru culorile naționale, Ion Pîrcălab, Dobrin și ceilalți să fie întrecuți de tînărul debutant sub culorile portugheze, mozambicanul Jacinto Joao! Și cîte n-ar mai fi de spus la acest capitol...

Cum spuneam, însă, la începutul acestor rînduri, ora bilanțului se apropie. În campionatul intern cele mai mari șanse de a deveni lider de toamnă le are U.T.A. Nu vom fi zgîrciți cu laudele, dacă arădenii vor merge tot așa pînă la sfîrșitul turului. Vom trece mai ușor, poate, și peste lipsurile manifestate în campionat de F.C. Argeș, dacă piteștenii vor reedita în meciul retur cu Izmir isprava cu F.C. Toulouse. După cum, firește, și o bună comportare a lui Dinamo București în apropiatele jocuri oficiale din „Cupa cupelor" ne-ar bucura. În sfîrșit, un meci bun în compania campionilor mondiali, miercuri, pe stadionul „23 August", și o victorie în fața Elveției în cel de-al doilea meci din cadrul preliminariilor C.M., la sfîrșitul acestei luni, ar aduce o oarecare încredere în forțele noastre proprii. Și de această încredere avem, poate, nevoie în primul rînd. Apoi — bilanțul și pregătirile pentru meciurile anului viitor.

Unde-i vinovatul? La „centru" sau la „tușă"

PE MARGINEA ARBITRAJELOR

În ultima vreme, au apărut în cronicile unor jocuri din cadrul campionatului diviziei A cîteva aprecieri nefavorabile la adresa arbitrilor noștri. Cum în cronicile jocurilor respective era vorba de acuzații aduse arbitrilor pentru marcarea unor goluri din poziții de ofsaid, trebuie spus că, în astfel de situații, vina aparține în proporție de 99 la sută arbitrilor de linie. Acest lucru este bine precizat, de altfel, în regulamentul de joc, la art. 6, care se ocupă în mod special de arbitrii de linie. Se arată acolo foarte clar care sînt atribuțiile, cum trebuie să se plaseze și ce trebuie să semnaleze un arbitru de linie. Dintre semnalizări, evident cea mai importantă este poziția de ofsaid.

Într-adevăr, dacă un arbitru de linie greșește, să zicem, la semnalarea unui aut de margine sau omite să ridice fanionul la o infracțiune oarecare în teren (fault, joc periculos, henț) săvîrșită undeva departe de poartă și care se rezolvă fie prin intervenția arbitrului de centru, fie prin deposedarea adversarului de minge de către un jucător din cealaltă echipă, lucrurile se termină de regulă cu bine. Nu același lucru se întîmplă cînd tușierului i-a scăpat o poziție de afară din joc „la mustață", iar arbitrul de centru, din locul unde se afla, n-a putut s-o vadă. Dacă dintr-o asemenea situație o echipă înscrie și jocul se termină cu acest rezultat (1—0), este evident că scorul a fost viciat.

Arbitrul de centru poate fi într-adevăr acuzat cînd la o lovitură liberă în fața porții, unde el trebuie să vadă la fel de bine ca și tușierul eventualele poziții de ofsaid, nu intervine prin fluier și lasă jocul să continue. La fel de vinovat poate fi arbitrul de centru cînd nu a văzut o obstrucție la portar, cînd a scos din careu mingea la un fault comis în suprafața de pedeapsă, cînd a tolerat jocul brutal, cînd nu a luat în considerare o semnalare de linie cu consecințe grave etc. Pentru asemenea greșeli, vina aparține în totalitate arbitrului de centru.

În ce situație este pus însă arbitrul de centru la marcarea unui gol REGULAMENTAR, dar la care arbitrul de linie ridicase steagul, semnalizînd, nejust, o poziție de ofsaid? Mai ales dacă cei care au marcat au fost... oaspeții?

Rîndurile de față nu au intenția de a apăra... stelele arbitrilor de centru. S-ar putea, de altfel, răspunde că, în măsura în care arbitrul de centru pierde o „stea" sau două din cauza arbitrilor de linie, în aceeași măsură, altădată, ei obțin notația maximă datorită și contribuției tușierilor. Compensația există, deci. Amintind aceste lucruri, vreau să mă ocup și de problema delegării la jocuri prin rotație: centru — linie — linie — centru. O astfel de măsură este bună, atunci cînd e vorba de arbitri tineri în curs de formare sau de arbitri consacrați considerați la fel de buni atît la centru cît și la linie. Acest principiu nu-și găsește, însă, justificarea cînd este vorba de o altă categorie de arbitri și anume de aceia care s-au format în decursul mai multor ani și au dat dovadă de calități deosebite în conducerea jocurilor mai bine la centru decît la linie sau invers. Experiența arată că este o greșeală să fie delegat la linie un arbitru care dovedește o slabă comportare în acest post sau dimpotrivă să fie dat la centru un arbitru recunoscut ca un excelent tușier, dar cu modeste posibilități la centru. Specializarea pe funcții în materie de arbitraj poate părea unora o absurditate. Și totuși, realitatea o cere. Am văzut atîția arbitri, excelenți la centru, avînd o slabă comportare la linie și alții ireproșabili la linie, dar lamentabili la centru. Dacă aceasta este realitatea, de ce s-o ignorăm noi numai de dragul de a respecta principiul rotației în delegarea la jocuri?

Consider că numai ținîndu-se seama de aceste lucruri se vor putea realiza brigăzi de arbitri omogene, capabile să dea maximum de randament în conducerea jocurilor încredințate. Numai în acest fel se poate realiza principiul prevăzut în regulament (pag. 57) că **„răspunderea pentru buna desfășurare a unui joc în ceea ce privește arbitrajul revine în întregime și în egală măsură celor trei arbitri"**. Numai în acest mod se justifică și primirea baremului de arbitraj, care este egal pentru fiecare din cei trei arbitri, indiferent dacă a funcționat la centru sau la linie în jocul respectiv.

Dacă așa stau lucrurile, atunci este cazul să-i apreciem și să-i judecăm pe fiecare din cei trei arbitri după meritele și lipsurile lor reale, potrivit prevederii regulamentului de joc.

N. CHELEMEN
membru al Biroului Colegiului de arbitri din județul Ilfov

PRONOSPORT

AȘA ARATĂ O VARIANTĂ CU 13 REZULTATE EXACTE LA CONCURSUL PRONOSPORT NR. 44 ETAPA DIN 3 NOIEMBRIE 1968

I. Cagliari — Lanerossi	1
II. Fiorentina — Bologna	2
III. Milan — Internazionale	1
IV. Palermo — Verona	x
V. Pisa — Atalanta	1
VI. Roma — Sampdoria	1
VII. Torino — Napoli	x
VIII. Varese — Juventus	2
IX. Metrom — Poli. Gl.	1
X. Minerul B.M. — CFR Cluj	2
XI. Met. Tr. Sev. — Gaz m.	1
XII. Chimia Sv. — Steagul r.	x
XIII. Industria s. — CFR Tim.	1

Fond de premii: 359 081 lei.

Portarul metalurgist, Petre, stopează un atac al înaintașului advers Ion Ștefan. (Fază din meciul Electronica Obor — Metalul București 1—3). Foto: A. NEAGU

ÎN DIVIZIA B

SERIA I: Portul Constanța, pe primul loc

CHIMIA SUCEAVA — STEAGUL ROȘU 1—1 (0—0)

SUCEAVA, 3 (prin telefon, de la trimisul nostru). Intenția Steagului roșu de a scoate la Suceava, în fața Chimiei, un rezultat de egalitate, a fost clară încă din primele minute, cînd Grecea, Papuc și Pescaru au făcut tot ce era posibil pentru a trage de timp. Degajări în afara terenului, întîrzieri în repunerea mingii în joc, simulări, proteste — iată procedeele folosite de brașoveni, mai bine de 30 de minute din prima repriză. Din păcate, gazdele, în zi slabă, au răspuns manierei de joc a adversarului prin faulturi grosolane, fapt care a ușurat mult sarcina stegarilor.

Spre finalul reprizei, brașovenii au început să-și ordoneze acțiunile și Gyorfi a produs de cîteva ori panică în rîndurile apărătorilor adverși. În min. 41, Gyorfi șerpuiește printre Nedelcu și Gheghe însă trimite mingea în bară. Chimia, alarmată de faptul că ar putea primi gol, reacționează imediat și Papuc apără cu dificultate un șut al lui Danilet (min. 42).

După pauză (min. 48), Necula, lăsat liber de apărarea Chimiei, șutează cu sete din interiorul careului și efortul lui Sidac de a respinge balonul este inutil: 0—1. Din acest moment, Chimia se năpustește asupra porții lui Papuc. În min. 52, fostul jucător brașovean Goran reia cu capul peste bară, pentru ca în min. 61 tot el, singur cu Papuc, să șuteze în bară, irosind astfel cea mai mare ocazie a echipei sale. Cu toată presiunea Chimiei, în min. 72, Steagul roșu are posibilitatea de a-și mări avantajul: Florescu cîștigă duelul cu Țică, trimite balonul lui Gyorfi, dar acesta este oprit din cursă pentru un pretins ofsaid. Între minutele 73 și 86, Chimia atacă cu toate forțele, dar insistențele lui Goran, Roșu și Teodosiu se izbesc de clarviziunea și luciditatea cu care Alecu, Grecea și Papuc își apără poarta. Și cînd nimeni nu se mai aștepta, gazdele obțin egalarea, în urma transformării unui penalti (în min. 87 — Țică), la un fault în careu comis de Rusu asupra lui Teodosiu. Bun arbitrajul lui N. Petriceanu-București.

DUMITRU VIȘAN

PORTUL CONSTANȚA — DUNĂREA GIURGIU 2—0 (1—0)

Cei 8000 de spectatori au plecat mulțumiți de la stadion. Jucătorii de la Portul au dominat copios și au fructificat două din multele ocazii create la poarta lui Penescu. Elevii lui Hașoti au creat faze spectaculoase și au supus poarta echipei Dunărea la un tir prelungit. Oaspeții, care au pus accentul pe apărare, au lăsat o proastă impresie prin jocul dur practicat de Dinu și de Iacob. Golurile au fost marcate de Mănescu (min. 22) și de Caraman (min. 52). A arbitrat slab M. Moraru — Ploiești.

C. Popa, coresp. principal

OȚELUL GALAȚI — PROGRESUL BRĂILA 1—1 (0—0)

Cele două echipe și-au împărțit frățește punctele, ca urmare a unui joc echilibrat. Au marcat: Stoian (min. 53 din 11 m) pentru Progresul, Bruștiuc (min. 60) pentru Oțelul. A condus satisfăcător C. Ghemingean — București.

V. Ștefănescu, coresp.

METROM BRAȘOV — POLITEHNICA GALAȚI 3—1 (1—0)

Brașovenii au cîștigat meciul în ultimele 10 minute, cînd și-au sufocat adversarii. Scorul a fost deschis de Selimesi, în min. 11. După pauză, gălățenii au egalat prin Bretan (min. 55). Celelalte goluri ale Metromului au fost marcate de Ferenț (min. 80) și de Selimesi (min. 86). A arbitrat cu multe greșeli M. Cîțu — București.

V. Secăreanu, coresp.

GLORIA BÎRLAD — FLACĂRA MORENI 2—0 (2—0)

Localnicii au prestat un joc bun în prima repriză, cînd au dominat net (12—2 raport de cornere) și au înscris prin Foca (min. 30 din 11 m) și Chiuș (min. 42). În repriza secundă, jocul a fost echilibrat, iar oaspeții au ratat două ocazii, prin Filică (min. 65) și Turcu (min. 82). A condus satisfăcător Ad. Macovei — Bacău.

E. Solomon, coresp. principal

CEAHLĂUL P. NEAMȚ — C.F.R. PAȘCANI 3—1 (0—1)

În prima parte, jucătorii de la Ceahlăul au evoluat slab, astfel că feroviarii au deschis scorul, prin Hriței (min. 5). După pauză, localnicii au fost net superiori și au marcat trei goluri. Autori: Pătrașcu (min. 48, 52) și Meder (min. 57). Slab — arbitrajul lui C. Popa — București.

C. Nemțeanu, coresp.

ELECTRONICA OBOR — METALUL BUCUREȘTI 1—3 (0—0)

Formația oboreană a suferit o nouă înfrîngere pe teren propriu, de data aceasta în fața unei alte echipe bucureștene: Metalul. Deși a jucat mai bine ca duminica trecută și a condus cu 1—0, Electronica n-a reușit să obțină victoria.

După o repriză în care au abundat greșelile, și de o parte și de alta, repriza secundă parcă a adus în teren alți jucători. Jocul este mai viu, se fac mai puține greșeli. Electronica joacă bine aproximativ zece minute, în care timp înscrie un punct (min. 48, prin Anghel) și ratează încă trei ocazii. Mulțumită cu acest gol, Electronica nu a mai insistat, ceea ce a dat posibilitatea metalurgiștilor să-și revină și să preia inițiativa, pe care nu au mai cedat-o pînă la sfîrșit. În min. 58 și 75, Iancu, în urma unor acțiuni personale, reușește să egaleze și să asigure conducerea echipei sale. Scorul este majorat în min. 82 de către Pantelimon, care a reluat în plasă o minge respinsă de portar la un șut puternic al lui Voinea. Jocul s-a desfășurat într-o notă de deplină sportivitate.

Excelent, arbitrajul lui Emil Martin — București.

C. DUMITRIU

POIANA CÎMPINA — POLITEHNICA BUCUREȘTI 2—1 (1—0)

Joc de slabă factură tehnică. Gazdele au cîștigat datorită unui penalti, transformat de Opanschi (min. 60). Au mai înscris: Matei (min. 1) pentru Poiana, Sîrbu (min. 50) pentru Politehnica. În min. 60, jucătorul Ciornovă (Politehnica) a fost eliminat pentru injurii aduse arbitrului E. Bucșe-Sibiu, care a condus bine.

E. STROIE-coresp.

CLASAMENT

1. Portul C-ța	12	6	3	3	23—10	15
2. Metalul Buc.	12	6	3	3	24—13	15
3. Chimia Sv.	12	7	1	4	23—13	15
4. Polit. Galați	12	7	1	4	19—13	15
5. Steagul roșu	12	6	3	3	14—10	15
6. Ceahlăul P. N.	12	6	2	4	17—11	14
7. Oțelul Galați	12	5	3	4	15—16	13
8. Metrom Bv.	12	4	4	4	18—15	12
9. Prog. Brăila	12	3	6	3	12—12	12
10. Fl. Moreni	12	4	4	4	13—17	12
11. Poiana Cîmp.	12	5	2	5	14—20	12
12. Polit. Buc.	12	2	5	5	12—17	9
13. C.F.R. Pașcani	12	4	1	7	14—21	9
14. Dunărea Giurgiu	12	3	2	7	8—16	8
15. Elec. Obor	12	4	0	8	14—25	8
16. Gloria Bîrlad	12	3	2	7	15—26	8

ETAPA VIITOARE (10 noiembrie): Progresul Brăila — Electronica Obor, Steagul roșu — Portul Constanța, Politehnica București — Chimia Suceava, Poiana Cîmpina — Metrom Brașov, Metalul București — C.F.R. Pașcani, Flacăra Moreni — Oțelul Galați, Dunărea Giurgiu — Ceahlăul P. Neamț, Politehnica Galați — Gloria Bîrlad.

SERIA A II-a: C.F.R. Cluj singura echipă învingătoare în deplasare

OLIMPIA ORADEA — CHIMIA RM. VÎLCEA 3—1 (1—1)

Victoria orădenilor a stat sub semnul întrebării pînă în min. 74, cînd fundașul central Tancoș a înscris al doilea gol al gazdelor. Pînă atunci, localnicii rataseră multe ocazii, printre care și un penalti, de către Iacob. Apoi, pînă la sfîrșitul meciului, jucătorii de la Olimpia au dominat cu autoritate și au majorat scorul, în min. 88, prin Bacoș. Primul gol al partidei a fost marcat de oaspeți, prin Găinaru, în min. 19. Egalarea s-a produs în min. 43. Autor: Petrică. A condus cu competență Z. Szesey — Tg. Mureș.

V. Sere, coresp.

POLITEHNICA TIMIȘOARA — C.S.M. REȘIȚA 1—0 (0—0)

Studenții au jucat crispat în majoritatea timpului. În final, acțiunile ofensive ale timișorenilor au fost ceva mai clare și aceștia au marcat unicul gol al meciului. Autor: Manolache (min. 88). Oaspeții au dat o replică dîrză și înaintașii lor au ratat cîteva ocazii. Foarte bun — arbitrajul lui A. Pop — Cluj.

I. Stan, coresp.

A.S. CUGIR — C.F.R. ARAD 0—0

Gazdele au avut inițiativa în majoritatea timpului. Oaspeții au mizat pe un „nul" ceea ce le-a reușit în final. În min. 72, fundașul Dinea (A. S. Cugir) a salvat echipa sa de la înscrierea unui gol, degajînd balonul de pe linia porții, iar după cinci minute, Smadea (A. S. Cugir) a ratat o bună ocazie. Bun — arbitrajul lui A. Ene — Craiova.

M. Vîlceanu, coresp.

MINERUL BAIA MARE — C.F.R. CLUJ 1—3 (1—1)

După un gol „norocos", înscris de băimăreni (Hornung, min. 17), clujenii s-au impus în mod categoric. Egalitatea s-a restabilit în min. 24, cînd Petru Emil a transformat o lovitură liberă. În repriza secundă, minerii s-au agitat mult, însă cei care au marcat au fost tot oaspeții. În min. 62, Zanca (C.F.R.) a șutat puternic și Dorea (Minerul) a deviat balonul în poartă. Ultimul gol a fost realizat de Mazurachis (min. 67). G. Blau — Timișoara a arbitrat bine.

T. Tohătan coresp principal

MEDICINA CLUJ — ELECTROPUTERE CRAIOVA 5—1 (1—1)

Mediconiștii, după o serie de insuccese, s-au reabilitat în fața suporterilor lor, obținînd o victorie la scor. Clujenii au jucat bine, în special în repriza secundă, cînd Nichiti a renunțat la driblingurile sale inutile, și, în acest fel, au putut fi create multe faze frumoase. Golurile au fost marcate de Vișan (min. 18 și 78), Banc (min. 59 și 81), Damian (min. 75 din 11 m), respectiv Lovin (min. 45). Z. Chifor — Brașov a condus slab.

N. Todoran, coresp.

INDUSTRIA SÎRMEI — C.F.R. TIMIȘOARA 1—0 (0—0)

Industria sîrmei, fără 5 titulari, a obținut în finalul partidei o victorie meritată. Atacurile gazdelor au fost foarte insistente. Oaspeții au practicat un joc tehnic, cu contraatacuri periculoase. În min. 82 s-a petrecut o fază dramatică în careul timișorenilor. În acest minut s-a acordat penalti în favoarea gazdelor, pe care l-a executat Duca II. Portarul Kores a respins balonul în corner. Popa — din lovitura de colț — a trimis balonul în fața porții și Chiorean, atent, l-a introdus în poartă. Foarte bun, arbitrajul lui D. Isăcescu-București.

L. Donciu-coresp.

METALUL HUNEDOARA — C.S.M. SIBIU 2—0 (0—0)

Meciul s-a disputat la Brad. Hunedorenii, mai insistenți în atac, au cîștigat pe merit. Au marcat: Cergo (min. 71) și Steiner (min. 88). A arbitrat A. Alexa — Rm. Vîlcea.

M. Susan-coresp.

METALUL TR. SEVERIN — GAZ METAN MEDIAȘ 2—1 (1—0)

TR. SEVERIN, 3 (prin telefon, de la trimisul nostru). — Jocul prestat de ambele formații a fost submediocru, cu mult sub nivelul unor echipe de divizia B. Aproximativ 60 de minute s-au consumat într-un total anonimat, abundînd greșelile, în special de ordin tehnic, capitol la care s-au „remarcat" Lepădatu, Kezdi, Rezmeși de la mediețeni, Gal și Cîntar de la gazde.

Metalul a luat conducerea printr-un autogol înscris de fundașul Kezdi (min. 39). Dodu III egalează în min. 63, în urma unei splendide curse de la centrul terenului. Minutul 83 oferă totuși un moment fotbalistic: Constantin execută înalt o lovitură liberă pînă la Diaconu, acesta cu capul îl servește ideal pe Jimboreanu, care din întoarcere, de la 20 m, marchează la păianjen. A arbitrat foarte bine V. Toma-București.

V. URZICEANU

CLASAMENT

1. CFR Cluj	12	7	4	1	19—10	18
2. Olimpia Oradea	12	7	3	2	24—16	17
3. Met. Tr. S.	12	7	1	4	19—14	15
4. CFR Arad	12	6	3	3	23—18	15
5. Metalul Huned.	12	6	1	5	19—10	13
6. CSM Sibiu	12	6	0	6	21—17	12
7. CFR Tim.	12	4	4	4	13—11	12
8. Poli. Tim.	12	4	4	4	14—13	12
9. Electroputere Craiova	12	5	2	5	13—19	12
10. A.S. Cugir	12	4	3	5	13—16	11
11. Ind. sîrmei	12	4	3	5	15—19	11
12. CSM Reșița	12	4	2	6	13—14	10
13—14. Gaz m.	12	3	4	5	14—16	10
13—14. Med. Cluj	12	3	4	5	18—20	10
15. Min. B. M.	12	3	2	7	7—14	8
16. Chimia Rm. Vîlcea	12	1	4	7	6—24	6

ETAPA VIITOARE (10 noiembrie): C.F.R. Cluj — Metalul Tr. Severin, C.S.M. Reșița — Olimpia Oradea, Gaz metan — Industria sîrmei, C.F.R. Arad — Metalul Hunedoara, C.F.R. Timișoara — Electroputere Craiova, Minerul Baia Mare — A.S. Cugir, Chimia Rm. Vîlcea — Politehnica Timișoara, C.S.M. Sibiu — Medicina Cluj.

Concursul olimpic de gimnastică de la Ciudad de Mexico a oferit prilejuri de emoții estetice chiar între probe. Dovada: acest remarcabil triptic aerian de gimnaste franceze în timpul încălzirii pentru exercițiul pe care aveau să-l înceapă...

Ecouri olimpice

„GIGANTISMUL" JOCURILOR - PUS ÎN DISCUȚIE

Un eveniment sportiv de proporțiile Jocurilor Olimpice nu putea să nu suscite discuții — nu numai pe marginea rezultatelor înregistrate, a comportării participanților din diverse țări — dar și în ceea ce privește programul, ambianța, iar, în cazul de față, spiritul olimpic.

În rîndurile ce urmează vom face loc extraselor dintr-un recent editorial al ziarului francez „L'EQUIPE" pe tema programului Jocurilor Olimpice de vară.

Afirmînd că „gigantismul crescînd al Jocurilor Olimpice este unanim condamnat", **ziarul parizian se întreabă** „cum să luptăm împotriva acestui gigantism ?" **și consemnează o serie de propuneri care, de altfel, nu ar putea fi luate în considerație decît începînd cu J.O. din 1976, programul viitoarei Olimpiade avînd la ora aceasta un caracter definitiv.**

Iată ce propuneri reține ziarul „l'Equipe":

"1) E. VON FRENKEL, (Finlanda), membru al C.I.O. propusese acum cîțiva ani, să se introducă mai multe sporturi de sală în programul Jocurilor de iarnă. Federațiile interesate au respins din capul locului această propunere. S-au simțit umilite !

2) ALEXANDRE DE MERODE (Belgia), cel mai tînăr membru al C.I.O. (34 de ani) s-a străduit să-i convingă pe colegii săi să organizeze, în cadrul unui **An olimpic,** patru serii de Jocuri : de iarnă, de vară, de toamnă (sporturi de sală) și de primăvară (sporturi de echipă).

Această propunere s-a lovit de două argumente : 1. Jocurile trebuie să reunească elita fizică a tineretului din toată lumea, într-o unitate de loc și de timp ; 2) (ciudat argument) membrii C.I.O., care nu mai sînt chiar toți la prima tinerețe, ar trebui să facă patru deplasări în cadrul anului olimpic !

Dar Jocurile existente, de vară și de iarnă, împart deja tineretul în două ! În rest, „fraternizarea" (de dorit) se exercită în general în cadrul disciplinelor din aceeași familie ; ea se extinde rareori și la altele (de exemplu : călăreții ar accepta mai greu să conlocuiască cu atleții sau înotătorii, căci au o lume a lor).

Avantajul propunerii lui De Merode constă în faptul că permite unui număr de patru orașe distincte să organizeze Jocurile și să reducă, în mod sensibil, cheltuielile de organizare.

Altă soluție, poate, mai bună : organizarea unor Jocuri continentale eliminatorii. Desigur nu ar putea fi vorba de eliminatorii nominale, căci forma sportivilor variază de la un an la altul (aceste Jocuri trebuind să se desfășoare în anul premergător aceluia consacrat Olimpiadei), ci de a avea o indicație și mai ales de a deschide aceste Jocuri continentale unui cît mai mare număr de sportivi („esențialul este de a participa"). S-ar păstra doar o super-elită pentru Jocurile Olimpice propriu-zise de la 18 la 24 participanți în probele individuale și 6 pînă la 8 în reprezentativele naționale din anumite sporturi de echipă.

În acest spirit, mai ales, se impune organizarea **Jocurilor europene** pentru că altele există de mai mult timp..."

A XVIII-a Olimpiadă de șah

Echipa României termină egal cu Argentina: 2-2

LUGANO, 3. — Se apropie finișul Olimpiadei de șah... Acum, obiectivele fiecărei echipe capătă contururi precise și eforturile sînt îndreptate pentru obținerea locului în clasament vizat. Pentru echipa română, care a obținut pînă acum în turneul final trei victorii față de patru înfrîngeri, unele la scoruri severe, misiunea se reduce pentru moment la păstrarea locului 8, deținut la precedenta ediție. Ceea ce nu va fi ușor, dat fiind că la aceasta aspiră și alte echipe cu veleități, cum ar fi Cehoslovacia, R.D.G., Danemarca, eventual și Polonia, dacă zestrea sa de puncte acumulată în prima jumătate a finalei nu va fi suficientă pentru păstrarea unui loc superior.

În runda a 9-a, România a reușit să cîștige teren în această dîrză luptă a punctelor care se acumulează partidă cu partidă. Șahiștii români au rezistat onorabil în fața puternicei reprezentative a Argentinei. O tactică de prudență, judicios adoptată, a permis echipierilor României să obțină egalitatea la toate cele patru mese, consemnată înaintea epuizării celor 5 ore ale rundei : Gheorghiu a remizat cu celebrul Najdorf, Ciocîltea cu Panno, Ghițescu cu Sanguinetti, iar Ungureanu cu Rossetto. Total : 2—2.

În același timp, echipa Cehoslovaciei era învinsă de cea a S.U.A. cu 1 1/2—2 1/2, prin înfrîngerea lui Augustin, la ultima masă, în fața lui Don Byrne. Restul partidelor — remize. Cu același scor, R.D.G. era depășită de Bulgaria, aci decizia fiind adusă de Tringov — la masa a doua — învingător asupra lui Pietzsch. Apoi, Danemarca era ținută în loc de Filipine : $1^1/_2$—$1^1/_2$. O partidă este în suspensie, fiind obiectul unei contestații. La masa unde Holm (D) și Castro (F) își disputau cu ardoare șansele, în criză de timp, ceasul de control s-a răsturnat și a căzut. Filipinezul acuză pe adversar că a făcut aceasta intenționat, dar arbitrii au dictat reluarea partidei pe loc. S-a introdus contestație, jocul întrerupîndu-se.

Mai puține probleme sînt în fruntea clasamentului, unde reprezentativa U.R.S.S. și-a continuat seria de victorii, dispunînd cu 4—0 de Polonia. Iugoslavia a cîștigat cu $2^1/_2$—$1^1/_2$ întîlnirea cu Ungaria, acest meci fiind decis la prima masă, unde Gligorici l-a învins pe Portisch. Încă un rezultat de 2 1/2—1 1/2 s-a înregistrat în întîlnirea R.F.G. — Canada, în care șahiștii vest-germani au punctat prin Schmid, învingător asupra lui Yanofsky.

Și un rezultat după reluarea unei partide întrerupte de două ori: Danemarca — Canada 2 1/2—1 1/2 (runda a 8-a).

Clasamentul, după disputarea a 9 runde: **U.R.S.S.** 28 1/2 p, **Iugoslavia** 22 1/2 p, **Bulgaria** 20 1/2 p, **S.U.A.** 20 p, **R.F.G.** 19 p, **Argentina** 18 1/2 p, **Ungaria** 18 p, **Polonia** și **R.D.G.** 17 $^1/_2$ p, **ROMÂNIA** 16 1/2 p, **Cehoslovacia** 16 p, **Danemarca** 16 (1) p, **Filipine** 10 1/2 (1) p, **Canada** 10 p.

DIN LUMEA PUCULUI

SUEDIA—CANADA 5—1 !

Echipa de hochei pe gheață a Canadei, care se află în turneu în Europa, a întîlnit la Stockholm selecționata Suediei Hocheiștii suedezi au jucat excelent, obținînd victoria cu scorul de 5—1 (1—1, 3—0, 1—0). Jocul s-a desfășurat în prezența a peste 10 000 spectatori.

CAMPIONATUL CEHOSLOVACIEI

Echipa Dukla Jihlava continuă să conducă în campionatul de hochei pe gheață al Cehoslovaciei. În etapa de ieri, Dukla Jihlava a învins cu 10—3 (7—3, 1—0, 2—0) pe VSZ Kosice, iar TJ. Gotwaldow a dispus cu 3—1 (1—0, 1—0, 1—1) de Slovan Bratislava

Clasament: Dukla Jihlava 22 p; Slovan Bratislava 20 p; ZKD Brno 19 p.

O victorie de prestigiu la popice

VOINȚA BUCUREȘTI A ÎNVINS CATEGORIC PE FERENCVAROS BUDAPESTA, CU 2375-2221

Maria Armeanu, „deschizătoarea pirtiei" pentru echipa Voința

Renumita formație feminină de popice, Ferencvaros Budapesta, în rîndul căreia figurează mai multe jucătoare de bază ale reprezentativei Ungariei, a evoluat pentru a doua oară în Capitală, întîlnind duminică dimineața echipa Voința București.

Meciul, care s-a desfășurat pe pistele cu ridicare automatizată de pe cocheta arenă din Parcul sportiv Voința, a fost la discreția gazdelor, acestea conducînd de la un capăt la altul al partidei. Pentru a vă face o imagine mai completă asupra evoluției scorului, redăm mai jos rezultatele individuale în ordinea intrării sportivelor în concurs: **Maria Armeanu (V)—Margit Hatlaczki (F) 402—(3)—329 (8) p.d.; Constanța Marincea — Karoline Szikora 391 (5)—344 (15) p.d.; Valeria Dumitrescu—Tiborne Szilasi 417 (4)—383 (8) p.d.; Elena Vonica — Gyulane Schrett 378 (9)—373 (5) p.d.; Cornelia Grecescu—Gyorgyne Kiss 374 (7)—402 (4) p.d.; Cornelia Moldoveanu—Kalmanne Nadaș 413 (2)—390 (1).** Scor final: 2375—2221 p.d. pentru Voința.

Cifrele din paranteze reprezintă bilele trase în... gol.

După cum se poate vedea, echipa antrenată de maestrul sportului Alexandru Andrei a dovedit o mai mare precizie în lansarea bilelor, remarcîndu-se îndeosebi **Valeria Dumitrescu, Cornelia Moldoveanu și Maria Armeanu, care, împreună cu sportiva maghiară Gyorgyne Kiss, au reușit să depășească 400 p.d.**

Pentru bucureștence, întîlnirea respectivă a constituit și o utilă verificare înaintea turneului pe care-l vor întreprinde în cea de a doua jumătate a lunii noiembrie în Austria, unde împreună cu echipa masculină Constructorul București vor susține mai multe jocuri amicale.

Tr. IOANIȚESCU

ECHIPELE BUCUREȘTI (A), CÎȘTIGĂTOARE ABSOLUTE ALE „CUPEI SPERANȚELOR"

(Urmare din pag. 1)

extremis planșa, lucru pe care l-au și realizat. Majoritatea meciurilor le-au pierdut la limită (5—4), ceea ce — într-un fel — reprezintă, totuși, un succes.

O surpriză (puțin plăcută), trăgătoarele din Tg. Mureș. Principala componentă a echipei, Suzana Saplontai, a evoluat cu mult sub valoarea ei cunoscută, lăsînt aproape tot greul pe foarte tînăra Lucia Briscan. Locul 4, firește, nu le poate mulțumi pe scrimerele din Tg. Mureș.

Cea de a doua echipă a Bucureștiului a terminat turneul pe locul 5, în timp ce floretistele din Craiova au încheiat „plutonul". Și în cazul eltencelor se poate afirma că numai lipsa unei prezențe îndelungate pe planșă le-a privat de un loc mai bun. Altfel ele s-au luptat pe viață și pe moarte, așa cum n-au făcut, din păcate, spadasinii.

La sabie, dispută aprigă, în care — ca și la floretă fete — cîștigătoarea a fost cunoscută abia după ultimele asalturi : echipa Ploieștiului. Antrenorul *Tudor Ilie* a folosit în principal terțetul Bănică, Greițaru, Cr. Georgescu, învinși cu 5—4 de către sabrerii ieșeni, trăgătorii din orașul „aurului negru" au terminat totuși pe primul loc, avantajați de un tușaveraj mai bun (30—26).

Echipa Iașului, redusă practic la Dan Popescu și Anton Bejenaru, a luptat din răsputeri pentru primul loc și, cu puțină șansă, performanța putea fi realizată. Este cert că prezența lui Dan Irimiciuc în echipă le-ar fi asigurat elevilor antrenorului *Nicolae Pufnei* această satisfacție. Poate, la anul.

Clasamentul, în continuare : 3. Oradea, 4. București A, 5. Cluj, 6. București B.

A fost întocmit și un clasament al celor mai activi trăgători, adică al acelora care au înregistrat cele mai multe victorii. La floretă băieți, locul I l-a ocupat Gabriel Ursovici (Progresul București) cu 14 victorii (coeficient 93%). El a fost urmat de Aurel Ștefan (I.E.F.S.) cu 13 v (87%). Pe locul trei, Tudor Petruș . (I.E.F.S.) cu 11 v. (73%).

La floretă fete, în clasamentul individual conduce Adriana Moroșan (Progresul București) cu 14 victorii (93,3%). În urma ei s-au clasat Lucia Briscan (Medicina Tg. Mureș) cu 13 v. (80%) și Eva Lenghel (Șc. sp. Satu Mare) cu 11 v. (73,3%).

Proba de spadă a fost dominată de Constantin Bărăgan (Steaua) cu 14 v. (93,3%). După el s-au clasat Traian Bălan (Universitatea București) cu 10 v (83%) și Vasile Cepreghi (Victoria Carei) cu 11 v. (73%).

În fine, la sabie, clasamentul primilor trei arată astfel : 1. Dan Popescu (Agronomia Iași), 2. Adrian Crețaru (Șc. sp. Ploiești), 3. Anton Bejenaru (Agronomia Iași).

Clasamentul general pe toate probele situează în frunte selecționatele Bucureștiului A cîștigătoare absolute, deci, ale „Cupei speranțelor".

Actualitatea internațională

FOTBAL PE GLOB

LOTUL BRAZILIAN PENTRU ÎNTÎLNIRILE CU SELECȚIONATA F.I.F.A.

SURPRIZE ÎN CAMPIONATELE CONTINENTALE. ALEMANNIA DIN NOU ÎNVINSĂ

Federația braziliană de fotbal a alcătuit lotul de jucători pentru apropiatul joc cu selecționata F.I.F.A. (6 noiembrie). Lotul cuprinde pe următorii jucători: **Felix** (Fluminense), **Picasso** (Sao Paulo), **Alberto** (Gremio), **Carlos Alberto** (Santos), **Moreira** (Botafogo), **Brito** (Vasco da Gama), **Jurandyn** (Sao Paulo), **Roberto Dias** (Sao Paulo), **Nelson** (Palmeiras), **Paulo Henrique** (Flamengo), **Everaldo** (Gremio), **Nilo** (Curitaba), **Clodoaldo** (Santos), **Dirceu Lopez** (Cruzeiro), **Gerson** (Botafogo), **Rivelino** (Corinthians), **Natal** (Cruzeiro), **Paulo Borges** (Corinthians). **Toninho** (Santos), **Jairzinho** (Botafogo), **Pele** (Santos), **Leivinha** (Portuguesa de Deportes), **Tostao** (Cruzeiro), **Paulo Cesar** (Botafogo) și **Edu** (Santos).

F. C. EVERTON NU E DE OPRIT !

Everton, echipa lui Allan Ball, și-a încununat sîmbătă un „marș triumfal" început cu multe etape în urmă, ajungînd pe primul loc al clasamentului Ligii engleze. Neînvinsă de două luni, fosta campioană a mai culeș o victorie, întrecînd cu 2-0 pe Sunderland pe terenul acesteia. Ball a deschis scorul în min. 37, pentru ca după pauză Morrison să marcheze al doilea gol. Cel mai bun om în atacul noilor lideri a fost, însă, tînărul centru Joe Royle.

Celelalte două echipe fruntașe ale campionatului englez, Liverpool și Leeds, n-au obținut decît remize, la scoruri albe. Cu toate eforturile lui Roger Hunt, în mare formă,

Pantelici (Vojvodina)

Alan Stephenson (nr. 5), de la West Ham, intercepteaza prin săritură o minge destinată atacanților lui Queens Park Rangers, în meciul disputat sîmbătă la Londra.

Telefoto : UPI — Agerpres

F. C. Liverpool n-a reușit să marcheze în meciul cu West Bromwich Albion, al cărui portar, Osborne, a apărat totul : 0-0. Incidente s-au petrecut la meciul Manchester United-Leeds United, încheiat tot cu 0-0, pe „Old Trafford". „Eroul negativ" a fost George Best eliminat de pe teren pentru injurii aduse arbitrului. Participarea sa la meciul pe care Selecționata F.I.F.A. îl susține, miercuri, la Rio de Janiero, cu echipa Braziliei, stă acum sub semnul întrebării. Leeds rămîne în poziție bună, avînd un joc mai puțin disputat.

Iată celelalte rezultate ale etapei : Burnley-Ipswich 1-0, Chelsea-Manchester City 2-0, Coventry-Southampton 1-1, Newcastle-Leicester 0-0, Nottingham-Wolverhampton 0-0, Tottenham-Stoke 1-1 , West Ham-Queens Park 4-3. Meciul Sheffield Wednesday-Arsenal a fost amînat din cauza terenului inpracticabil.

În fruntea clasamentului se află F.C. Everton cu 25 p, urmat de Leeds United (un joc mai puțin) și F.C. Liverpool cu cîte 24, p, Arsenal 22 p (un joc mai puțin), Chelsea 22 p. **(H.A.)**

DERBIUL BELGRĂDEAN A REVENIT ECHIPEI STEAUA ROȘIE

Etapa de duminică a campionatului iugoslav a programat o partidă-derby : Steaua roșie — O.F.K. Beograd 2—0. Dinamo Zagreb își păstrează primul loc în clasament printr-o victorie cu 1—0 asupra echipei conorășene, Zagreb. În celelalte întîlniri, scoruri strînse : Vojvodina — Rjeka 1—0, Radnicki — Bor 0—0, Velej — Maribor 1—0, Celik — Zelesniciar 2—0, Vardar — Partizan 1—2, Sarajevo — Hajduk 0—0, Olimpia — Proleter 0—0.

În clasament : Dinamo Zagreb 18 p, Partizan Belgrad 16 p, Sarajevo 16 p.

ALEMANNIA ÎNVINSĂ LA HAMBURG

Alemannia Aachen, revelația campionatului vest-german în primele etape, continuă să piardă din viteză... Sîmbătă, echipa lui Ion Ionescu a fost învinsă sever de Hamburger S. V. : 3—0. Liderul, Bayern München, a pierdut un punct, în deplasare, la Köln : 1—1. Dar zestrea de puncte este suficientă pentru ca münchenezii să nu aibe emoții pentru încă o săptămînă, deși urmăritorii lor cei mai apropiați au cîștigat din nou : Borussia Mönchengladbach — M.S.V. Duisburg 1—0. Alte rezultate din etapă : Kaiserslautern — Hertha B.S.C. 1—0, F.C. Nürnberg — VfB Stuttgart 1—1, München 1860 — Schalke 04 3—1, Borussia Dortmund — Werder Bremen 3—2. Hannover 96 — Eintracht Frankfurt 1—2, Kickers Offenbach — Eintracht Braunschweig 0—1.

Conduce Bayern München cu 19 p, urmată de Borussia Mönchengladbach 16 p.

MILAN — INTER 1—0

Derbiul milanez, între cele două echipe cu tradiție în fotbalul italian, a revenit în această toamnă actualilor lideri : Milan învinge la limită pe Internazionale, cu 1—0. În celelalte partide ale etapei de duminică : Cagliari — Lanerossi 3—0, Fiorentina — Bologna 1—3, Palermo — Verona 0—0, Pisa — Atalanta 1—0, Roma — Sampdoria 1—0, Torino — Napoli 0—0, Varese — Juventus 0—2.

Fruntașe în clasament : Milan 9 p, Cagliari 7 p, Juventus 7 p, Inter 6 p.

● A fost reluat campionatul maghiar de fotbal. Sîmbătă s-au disputat 3 meciuri încheiate cu următoarele rezultate tehnice : Ferencvaros — Csepel 4—0 (3—0) ; Vasas — Dunajvaros 1—0 (1—0) ; Ujpest Dozsa — Pecs 5—0 (3—0)

● În cadrul preliminariilor turneului internațional de fotbal U.E.F.A., selecționata de juniori a U.R.S.S. a învins cu scorul de 3—1 (1—0) echipa Finlandei. Returul va avea loc la Helsinki.

Danezul Fredborg, campion mondial de ciclism la 1.000 m contracronometru

MONTEVIDEO 3 (Agerpres). — **Pe pista velodromului din Montevideo au început campionatele mondiale de ciclism rezervate amatorilor. Proba de 1000 m contracronometru a revenit danezului Niels Fredborg cronometrat în 1:09,87. Pe locurile următoare s-au clasat Jackie Simes (SUA) — 1:10,40, Gianni Sartori (Italia) — 1:10,58 etc. Fredborg a cîștigat medalia de argint la J.O. iar anul trecut la Amsterdam el a cucerit pentru prima oară titlul mondial în această probă cu timpul de 1:08.63.**

În fotografie : Fredborg (1) dînd un autograf lui Ruben Pedroza (16).

Telefoto : A.P.-AGERPRES

telex · radio · telefon

LA BERLIN, în prezența a numeroși spectatori, s-a disputat meciul internațional de handbal dintre echipa masculină a orașului Berlin și o selecționată a Bucureștiului. Gazdele au obținut victoria cu scorul de 24—23 (11—11). Müller (7) și Zeitler (5) au marcat cele mai multe puncte ale gazdelor. Din echipa bucureșteană s-au remarcat Oțelea (4) și Costache II (5).

■

SELECȚIONATA masculină de baschet a Iugoslaviei care se află în turneu în Spania, a jucat la Barcelona cu echipa Picadero. Baschetbaliștii iugoslavi au cîștigat cu scorul de 94—71 (43—29).

■

PE VELODROMUL din Frankfurt pe Main se desfășoară tradiționala competiție ciclistă internațională „Cursa de 6 zile". În prezent în fruntea clasamentului se află perechea Altig (R.F. a Germaniei) — Serou (Belgia) cu 83 puncte urmată la un tur de Kemper — Oldenburg (R.F. a Germaniei) — 71 puncte.

■

„SPRINGBOKS" selecționata de rugby a Republicii Sud Africane a susținut o nouă întîlnire în Franța, evoluînd la Lyon în compania reprezentativei orașului. Oaspeții au terminat învingători cu scorul de 3—0 (3—0).

■

ATLETUL ITALIAN Antonio Ambu a cîștigat pentru a 5-a oară consecutiv tradiționala competiție internațională de fond de la Trento. El a parcurs 15 km în 41:41,3, fiind urmat la 3 s de iugoslavul Farcic și la 1:15,0 de italianul Palma.

■

LA INNSBRUCK se desfășoară campionatele internaționale de tenis de masă ale Austriei. În proba de simplu masculin Stipanici (Iugoslavia) l-a învins cu 21—16, 21—16, 19—21, 16—21, 21—16 pe Boerzei (Ungaria) iar, apoi, Sarkolan (U.R.S.S.) a dispus cu 18—21, 21—13, 21—16, 21—12 de Stipanici (Iugoslavia) calificîndu-se pentru semifinale. Alături de el vor mai juca în semifinale, Surbek (Iugoslavia), Beleznai (Ungaria) și Gomozkov (U.R.S.S.). Pentru semifinalele probei de simplu feminin s-au calificat Bergwelt (R. F. a Germaniei), Nemeth (Ungaria), Jurik (Ungaria) și Rudnova (U.R.S.S.).

■

ÎNTR-UN MECI AMICAL de rugby disputat la Edinburg, echipa Scoției a învins cu scorul de 9—3 (3—3) echipa Australiei.

■

CICLISTUL BELGIAN Erik de Vlaeminck a cîștigat concursul internațional de ciclocros de la Granges (Elveția). El a acoperit 22,500 km în 57:37,0 fiind urmat în clasament de Peter Frischknecht (Elveția) la 13 s și de Longo (Italia) la 54 s.

■

ÎN CONCURSUL DE ATLETISM de la Santiago de Chile proba de 100 m plat a fost cîștigată de sprinterul jamaican Miller cronometrat în 10,4 s Aida dos Santos s-a clasat prima la săritura în înălțime cu 1,57 m.

Tiparul I. P. „Informația", str. Brezoianu nr. 23—25, București

40368

Redacția și administrația : str. Vasile Conta nr. 16, tel. 11.10.05, interurban 72 și 286. Telex sportrom buc. 180.

PROLETARI DIN TOATE TARILE, UNITI-VA!

sportul

4 pagini 30 bani

Anul XXIV — Nr. 356 (5790) ZIAR AL CONSILIULUI NAȚIONAL PENTRU EDUCAȚIE FIZICĂ ȘI SPORT Marți 5 noiembrie 1968

CAMPIONII MONDIALI DE FOTBAL JOACĂ MIINE LA BUCUREȘTI

WELCOME IN ROMANIA!

A seară, la ora 20,15, a aterizat la București, pe aeroportul Băneasa, avionul care a adus pe fotbaliștii englezi — campioni mondiali ai acestui sport.

După 29 de ani, o reprezentativă a Angliei — patria fotbalului — a venit din nou în țara noastră pentru o întîlnire amicală cu echipa națională a României.

Numeroși iubitori ai fotbalului au fost prezenți la aeroport pentru a-i întîmpina pe solii fotbalului englez.

În întîmpinarea oaspeților au venit MIRCEA ANGELESCU, vicepreședinte al Federației române de fotbal, ION SICLOVAN, secretar general al F.R.F., antrenori, tehnicieni, precum și numeroși ziariști, reporteri ai radioului și televiziunii, fotoreporteri.

La primirea fotbaliștilor englezi a luat parte și dl. MARTIN REID, însărcinatul cu afaceri al Angliei la București.

Vicepreședintele Federației române de fotbal, MIRCEA ANGELESCU, a urat bun sosit în țara noastră membrilor delegației engleze, oferindu-le buchete de flori.

În numele oaspeților, dl. A. STEPHEN, președintele Federației engleze de fotbal, a mulțumit pentru călduroasa primire făcută și pentru frumoasele cuvinte de salut. El a spus că este bucuros de această întîlnire sportivă care va contribui la întărirea relațiilor de prietenie dintre sportivii români și englezi, între cele două federații.

Din delegație mai face parte, printre alții, și dl. D. FOLLOWS, secretarul Federației engleze de fotbal.

Iubitorii fotbalului din România le adresează campionilor mondiali un sincer WELCOME IN ROMANIA!

„Atacat" din toate părțile de reprezentanții presei, radioului și televiziunii, Sir Alf Ramsey, antrenorul campionilor mondiali, nu mai prididește cu răspunsurile... Iar zîmbetul său înfirmă renumita glacialitate britanică.

La cîteva clipe după sosirea avionului, Bobby Charlton, Ball și Banks „pozează" cuminți mulțimii de fotoreporteri care au luat cu asalt holul aeroportului Băneasa.

ARE CUVÎNTUL SIR ALF RAMSEY

La aerogara Băneasa, mulțimea de pasionați ai fotbalului a încercuit literalmente autobuzul ce urma să ducă spre hotel pe echipierii Angliei, blocîndu-i drumul. A fost un adevărat „asediu", o luptă crîncenă pentru a obține — firește — autografele celebrităților din rîndul echipei campioane mondiale. Atunci, am văzut ridicîndu-se la fereastra mașinii un ins ce arăta celor dinăuntru cîteva ziare larg desfăcute. Erau exemplare de colecție, din ziua primului meci România-Anglia, de acum 29 de ani, anunțînd rezultatul de 2-0 în favoarea oaspeților de atunci ai Bucureștiului.

Ședeam lîngă Sir Alf Ramsey și acesta se arăta foarte interesat de gestul, premeditat desigur dar atît de convingător, al entuziastului din mulțime.

— **Da, au trecut trei decenii de la prima vizită a unei naționale engleze în această țară** — spunea oaspetele nostru — **și sîntem acum**

(Continuare în pag. a 4-a)

DIN TABĂRA ROMÂNILOR

Un amplu reportaj despre ultimele pregătiri ale fotbaliștilor noștri în pag. a 3-a

ÎNTREBĂRI

Cunosc oare spectatorii toate prevederile regulamentului, în disciplina sportivă care îi pasionează ? Și, oricît ar surprinde, se poate pune și o a doua întrebare : dar jucătorii ?

Entuziaști, iubind uneori mai sincer și mai profund decît jucătorii un sport sau altul, spectatorii — nu toți, dar, în orice caz, o bună parte dintre ei — nu cunosc, însă, îndeajuns regulamentul de joc, reacțiile lor în anumite situații fiind determinate de afectiunea pentru una dintre echipe și nicidecum de temeinica cunoaștere a regulilor de joc. De altfel, ei nici n-au avut posibilitatea să ia cunoștință de legile fiecărui sport, decît preluînd de la alții primele date în legătură cu sportul respectiv, sau însușindu-și pe terenul de sport, într-o măsură mai mare sau mai mică, cunoștințele necesare. Dintr-o mie de spectatori, nu știm dacă unul a răsfoit vreodată, măcar în treacăt, un regulament ! Și, uneori, acest lucru nu este urmarea faptului că iubitorul de sport nu se gîndește să cumpere un regulament și, mai puțin încă, să-l învețe, ci prima explicație trebuie căutată în altă parte, în aceea că nu i se deschid căi de acces la regulamentul de joc, că aceste regulamente pur și simplu nu există.

Nici jucătorii nu se află într-o situație mult mai bună în ceea ce privește însușirea regulilor de joc. Și dintre ei, mulți n-au văzut cum arată la față un regulament, ajungînd să învețe normele de joc cam în aceleași condițiuni ca și spectatorii : după ureche. Multe dintre prevederile regulamentului le rămîn, de aceea, necunoscute. Mai acum cîtva timp, la Rîmnicu Vîlcea, într-un meci în care evoluau jucători de DIVIZIA B (deci cu o calificare destul de înaltă), la executarea unei lovituri de la 11 metri mingea a lovit **bara,** revenind în teren. Jucătorul care executase penalty-ul, ignorînd regulamentul, a reluat mingea, trimițînd-o de data aceasta în plasă. Bineînțeles, însă, că arbitrul a anulat golul înscris în aceste condiții, dar el a făcut acest lucru înfruntînd valul de proteste ale spectatorilor, cărora, la urma urmei, nu li se putea cere să cunoască mai bine regulamentul decît jucătorul în cauză. Și nu este vorba de un caz izolat. Într-un meci cu Rapid și Voinea (Steaua), de mai multe ori INTERNAȚIONAL, a comis o greșeală identică, reflectînd necunoașterea temeinică a regulamentului de joc. Dar, exemple asemănătoare pot fi date din toate sporturile. De aici, motive în plus de tensiune pe teren și în tribune, invective la adresa arbitrilor, incidente etc.

S-au tipărit, cînd și cînd, regulamente ale diferitelor discipline sportive. În majoritatea cazurilor, a fost vorba, însă, de lucrări adresate arbitrilor, cu precizări, adnotații și sublinieri mai puțin necesare marelui public și chiar jucătorilor, obositoare poate pentru ei. Se simte însă nevoia tipăririi unor regulamente, ca să le spunem așa, de uz general, a unor broșuri în ultimă instanță, ieftine, care să ajungă, în număr cît mai mare, în mîinile celor interesați. O asemenea acțiune, pentru realizarea căreia ar trebui să existe o colaborare între federațiile de resort și Editura C.N.E.F.S., ar putea avea și eficiență financiară, ca să nu mai vorbim de principalul ei rol, acela de a contribui la buna desfășurare a întrecerilor sportive prin cunoștințele pe care le pune la dispoziția publicului și a jucătorilor.

Jack BERARIU

Tot cu cîrpeala?

Din anul 1938, de cînd mișcarea sportivă și-a înscris în zestrea sa și un patinoar artificial, activitatea în sporturile specifice gheții, dar în special la hochei, a cunoscut un impuls, concretizat nu numai prin lărgirea numărului de practicanți, ci și printr-o evidentă creștere valorică a rezultatelor. Ulterior, însă, amplificarea pe toate planurile a activității în hochei și în patinajul artistic a determinat o suprasolicitare a acestei baze sportive. La aceasta s-au adăugat însă o administrare și o gospodărire total defectuoase.

Elocvent în această privință este faptul că, de ani de zile, se încearcă rezolvarea din fugă, prin adoptarea unor soluții de moment a defecțiunilor (atît de dese și fatale pentru buna funcționare a patinoarului) de la uzina frigotehnică și de la panourile de țevi. Este știut faptul că panourile de țevi sînt vechi, neverificate și neschimbate de un deceniu. În ultimii ani, aproape în fiecare sezon unele din țevi s-au spart, provocînd topirea gheții.

Dezinteresul Întreprinderii Economice de Administrare a Bazelor Sportive față de nevoile stringente ale patinoarului artificial „23 August" a devenit, cum s-ar spune, o problemă acută. În aceste zile, premergătoare începerii unei noi ediții a campionatului, așteptată cu mai mult interes ca oricînd, gheața s-a topit iarăși în unele porțiuni. Cauza ? Cunoscută și arhicunoscută : țevile (mereu aceleași) s-au spart ! Pînă la urmă s-au făcut cîteva cîrpeli și gheața era ieri, să zicem, bună. Dar mîine ? Sau poimîine ? Tot cu cîrpeala ? Pînă cînd ?

(c. a.)

„ÎNTÎLNIRE OLIMPICĂ"

Astăzi, la 18,30, medaliatele la Jocurile Olimpice de la Ciudad de Mexico, **Lia Manoliu, Viorica Viscopoleanu** și **Mihaela Peneș,** împreună cu antrenorii **Ion Söter, Titus Tatu** și **Mihai Raica,** se întîlnesc, în aula Bibliotecii centrale universitare, cu iubitorii sportului din Capitală.

Combativitate există, iar tehnica poate fi însușită

- O necesitate : mai multe lecții la mănuși
- Boxul în forță este preferat, încă, celui tehnic

Boxerii români s-au caracterizat de-a lungul anilor prin combativitate. Ar fi greșit însă să se tragă concluzia că pugiliștii noștri și-au bazat acțiunile întotdeauna numai pe combativitate. Lucian Popescu, Toma Aurel, Frankie Nour-Niculescu, Gheorghe Axioti ș.a. n-ar fi realizat succese de prestigiu, dacă la forța lor n-ar fi adăugat și un bagaj substanțial de procedee tehnice.

— Într-adevăr — ne-a spus antrenorul **Cristian Panaitescu,** cu care am discutat recent — pentru ca boxerii să nu fie apreciați numai din punct de vedere al forței și al combativității, este absolut necesar ca ei să-și însușească și o tehnică a luptei. Îmi amintesc că pe vremuri, pugiliștii francezi Riond și Franchi stăteau multe ore în sală, antrenîndu-se cu adversari diferiți ca stil. Am văzut, bunăoară, meciul Riond — Jim Călinescu, la Arenele Romane. Jim a trimis într-o repriză (nu mai știu care anume) 10—15 lovituri, pe care însă francezul le-a blocat cu măiestrie. Explicația : Riond cunoștea perfect procedeele de apărare. Cînd Jim și-a încetat atacurile, epuizat, Riond a trecut la ofensivă, punctînd clar din toate

Romeo CĂLĂRAȘANU

(Continuare în pag. a 2-a)

A XVIII-a OLIMPIADĂ DE ȘAH

ECHIPA ROMÂNIEI PIERDE LA LIMITĂ MECIUL CU IUGOSLAVIA

LUGANO, 4. — Coincidențele de inspirație joacă uneori feste șahiștilor. A fost cazul pentru două perechi de competitori, în runda a 10-a a finalei, care au oferit spectatorilor Olimpiadei un cuplu de partide „în oglindă", deosebit de gustate de specialiști. La prima masă a întîlnirii România — Iugoslavia — unde își disputau șansele **Florin Gheorghiu** și **Svetozar Gligorici** — ca și la cea în care se întîlneau primii echipieri ai S.U.A. și Argentinei, **Sammy Reshevsky** și **Miguel Najdorf,** desfășurarea partidelor a fost identică pînă la mutarea 16. Aci, în sfîrșit, drumurile s-au despărțit, la inițiativa jucătorilor care manevrau piesele negre. Najdorf a luat calea mai lungă, poziționlă, care ducea partida inevitabil spre întrerupere. Gligorici a preferat încleștarea acerbă cu piesele albe ale românului, dar acestea s-au dovedit pînă la urmă biruitoare.

Cu 1—0 a pornit echipa României în dificila întrecere cu șahiștii Iugoslaviei. Din nefericire, însă, exemplul campionului român n-a putut fi urmat de colegii săi de echipă. **Victor Ciocîltea** a fost învins de **Matanovici,** într-o poziție care pînă la ivirea crizei de timp se desfășurase sub semnul completei egalități. La fel, **Em. Ungureanu** — la ultima masă — a pierdut după întrerupere o poziție absolut egală, la **Cirici,** greșind în final. La masa a treia, **Ghițescu** și **Parma** făcuseră remiză în primele ore ale rundei. Ca rezultat general, **Iugoslavia întrece România cu 2½—1½,** într-un meci care începuse sub auspicii foarte bune pentru români.

Revenind la partida Reshevsky — Najdorf, trebuie notat că ea s-a întrerupt

(Continuare în pag. a 4-a)

Întîlnirea de tenis de masă România—Suedia se dispută azi

Din cauza condițiilor atmosferice nefavorabile, reprezentativa de tenis de masă a Suediei n-a putut ajunge la București, în timp util, pentru a susține întîlnirea de luni cu echipa României. În consecință, meciul va avea loc azi, de la ora 18, în sala Floreasca. Oaspeții au sosit ieri.

O „dușcă" de șampanie își poate permite un proaspăt campion mondial de automobilism, mai ales cînd victoria sa a stat sub semnul îndoielii de-a lungul unei pasionante curse. Așa a cîștigat, la Ciudad de Mexico, englezul Graham Hill (în foto) titlul suprem al sportului pe patru roți.

(Citiți rezultatele finale ale c.m. de automobilism, în pag. a 4-a)

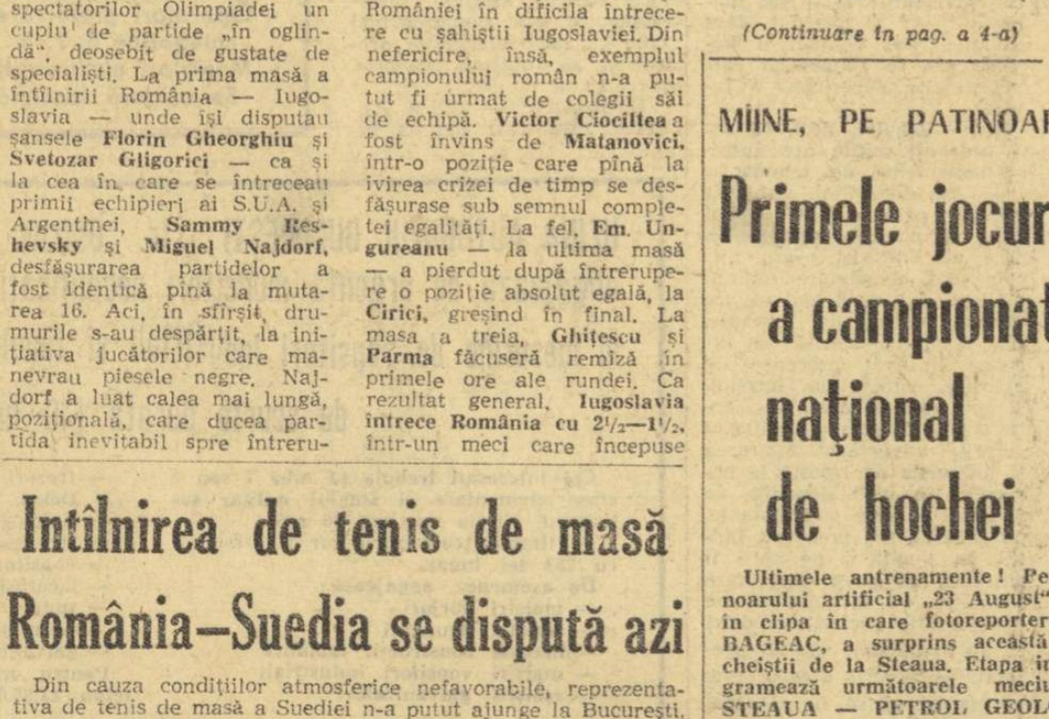

MÎINE, PE PATINOARUL ARTIFICIAL

Primele jocuri dintr-o nouă ediție a campionatului național de hochei

Ultimele antrenamente ! Pe gheața patinoarului artificial „23 August" se pregăteau, în clipa în care fotoreporterul nostru, V. BAGEAC, a surprins această imagine, hocheiștii de la Steaua. Etapa inaugurală programează următoarele meciuri : ora 17 : **STEAUA — PETROL GEOLOGIE (arbitri** Fl. Gubernu și C. Sgîncă), ora 19 : **DINAMO — AVÎNTUL M. CIUC (arbitri** M. Hușanu și N. Turceanu).

După cum se vede, chiar din prima etapă, amatorii de hochei au prilejul să asiste la un joc ce se anunță frumos : Dinamo — Avîntul.

Alte amănunte despre pregătirile a trei din cele cinci echipe participante puteți citi în pagina a 2-a la rubrica de hochei.

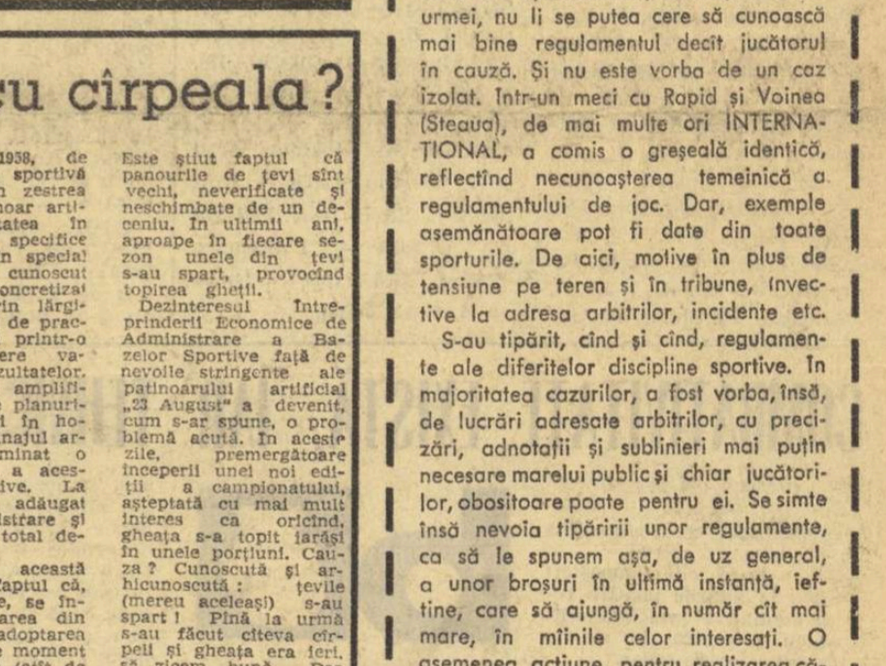

LA ÎNCHIDEREA EDIȚIEI

„RICHMOND TROPHY" LA PATINAJ ARTISTIC

În Anglia, la Richmond, se disputã un mare concurs internațional de patinaj artistic. În clasament, după exercițiile impuse : 1. Patricia Dodd (Anglia) 766,2 p ; 2—3. E. Nestler (Austria) și E. Zilmer (R. F. a Germaniei) cu cîte 721,5 p ; 4. R. Trappanese (Italia) 717,4 p.

CONCURSUL DE CĂLĂRIE DE LA AMSTERDAM

La Amsterdam se desfășoară în prezent un mare concurs internațional de călărie. Prima probă de obstacole (disputată pe un traseu de 590 m, cu 13 obstacole de 1,40 m înălțime) a revenit sportivului vest-german Hartwig Steenken, pe calul „Simona", cronometrat cu timpul de 61,1.

HANDBALIȘTII DIN ZAGREB PE PRIMUL LOC LA GUMMERSBACH

Turneul internațional masculin de handbal de la Gummersbach a fost cîștigat de echipa orașului Zagreb, care a totalizat 7 puncte. Handbaliștii iugoslavi au cîștigat 3 meciuri, terminînd la egalitate (9—9) cu echipa Gummersbach.

FARCICI (IUGOSLAVIA) ȘI PAMICH (ITALIA) — ÎNVINGĂTORI ÎN CIRCUITUL PEDESTRU AL ROMEI

În capitala Italiei s-a desfășurat cea de a 42-a ediție a Turului pedestru al Romei, competiție constînd dintr-o cursă de 20 km marș și o alergare pe același traseu. În întrecerea mărșăluitorilor a ieșit învingător italianul Abdon Pamich cu timpul de 1h 34:29 (pe locul 5 — românul Nicolae Rînceanu la 3:11), iar în alergarea pe aceeași distanță a cîștigat iugoslavul Farcici, în 1h 00:57.

IMPLICAȚIILE UNEI ETAPE

Două dintre meciurile agitatei etape a IX-a n-au beneficiat de spațiu pentru microcronici în numărul de ieri al ziarului. Deci, înainte de a comenta, pe scurt, neașteptatele rezultate înregistrate duminică, să dăm cuvîntul corespondenților noștri care au asistat la aceste partide.

În București, pe terenul Constructorul (relatează **D. Dumitrescu**), gazdele au cedat, în final, cu 6—8 (3—0) în fața constănțenilor, deși în prima parte a jocului dominaseră categoric. N-au știut însă cum să-și fructifice ocaziile avute și au realizat doar 3 puncte (**Popescu** — lovitură de pedeapsă). Mai disputat a fost meciul după reluare, conducerea la scor alternînd. **Terbőczi** (incercare) și **Celea** (transformare) au modificat tabela la 5—3 în favoarea oaspeților, dar, în plină dominare a acestora, **Nedelcu** a readus conducerea pentru Constructorul (drop-goal): 6—5! Iar tocmai cînd soarta meciului părea pecetluită, **Celea** a transformat, pentru Farul, o lovitură de pedeapsă care a consemnat victoria meritată a constănțenilor. Foarte bun arbitrajul **(A. Lemneanu)**.

La Bîrlad (ELIADE SOLOMON a transmis telefonic) jocul a fost echilibrat la început, ambele echipe reușind, de altfel, să creeze numeroase faze spectaculoase cu ajutorul liniilor de treisferturi. S-a manifestat o ușoară superioritate a înaintașilor bucureșteni în grămezi. După pauză, dinamoviștii au jucat mai bine, au realizat percuții periculoase, iar **Nica** (încercare) a stabilit scorul meciului. Se cere, însă, relatată o întîmplare, la prima vedere aproape hazlie, dar cu implicații etice sportive grave. În min. 54, **Nica** se îndrepta vertiginos spre terenul de țintă al bîrlădenilor, încercarea părînd imi-

nentă. **Viorel Călin**, antrenorul echipei de juniori din localitate, prezent (de ce?) în incinta terenului, l-a... placat, pur și simplu! Halal antrenor... Arbitrul **(Fl. Tudorache** — foarte bun), n-a putut dicta altă sancțiune decît grămadă la locul infracțiunii. Poate că comisia de disciplină a F.R.R. are, însă, alte puteri...

Și acum, clasamentul:

1. Dinamo	9	8	0	1	96— 44	25
2. Steaua	9	7	1	1	181— 65	24
3. Grivița Roșie	9	7	1	1	141— 50	24
4. Farul	9	5	1	3	107— 62	20
5. Politehnica	9	5	0	4	74— 82	19
6. Universitatea	9	4	2	3	65— 76	19
7. Știința	9	3	1	5	55— 54	16
8. Rulmentul	9	3	1	5	46— 74	16
9. Agronomia	9	1	3	5	62—143	14
10. Gloria	9	2	1	6	52—116	14
11. Constructorul	9	2	1	6	64—130	14
12. Progresul	9	1	0	8	60—107	11

★

Iată că implicațiile unei singure etape sînt mari. Dinamo a beneficiat direct de „eclipsele" steliștilor și griviților, dar, credem, are meritul de a fi luat mai în serios adversara și de a fi cîștigat, clar, trecînd de un obstacol cît se poate de serios. Pentru Steaua și pentru Grivița Roșie abia la primăvară se va vedea cît de mult cîntărește punctul pierdut, poate, cu ușurință...

În ce privește „grupajul" din zona lanternei, credem că a venit momentul să se analizeze situația celor trei formații bucureștene care se zbat să scape de retrogradare, cu atît mai mult, cu cît numele lor echivala, pînă nu de mult, cu cuvîntul „pepinieră". Iar în pepiniere, după cîte știm noi, nu se cultivă... uscături. **(g. r. — ș.)**

ÎN 3 DIN CELE 5 TABERE ALE GRUPEI A

De cîteva zile, pe gheața patinoarului artificial „23 August", marcată din loc în loc de dezolantele pete ale topirii, echipele participante la grupa A a campionatului național și-au continuat pregătirile începute în Cehoslovacia. Am avut, în acest fel, prilejul de a discuta cu antrenorii lor și de a afla unele amănunte referitoare la loturile de care dispun și la antrenamentele efectuate pînă în prezent.

AVÎNTUL MIERCUREA CIUC. Antrenorul **Ludovic Vacar** ne-a prezentat mai întîi lotul de care dispune. Iată-l: **Lazăr, Balint** (portari), **Sarkany, Vacar** (fost la Steaua), **Mihoc, Em. Antal** (fundași), **I. Szabo, Imrch, Oswath, Csiszer, Kraus, C. Antal, Jere, Ioanovici, Mezei** (atacanți). Echipa a efectuat o perioadă de pregătire de 17 zile în localitatea Litvinov din Cehoslovacia, unde a făcut, în medie, cîte 2 ore de antrenament zilnic pe gheață. Cu acest prilej, jucătorii din M. Ciuc au disputat și cîteva meciuri, unele cu selecționata de tineret a echipei L.T.Z. Litvinov. Sînt de remarcat cele două partide cu formații din liga secundă a campionatului cehoslovac: **T.Z. Usti — Avîntul 8—6** și **P.B. Lovny — Avîntul 7—5.**

AGRONOMIA CLUJ. Despre antrenamentele și jocurile disputate de echipa clujeană ne-a vorbit unul dintre cei doi antrenori ai ei: **Andrei Cazan II.** El ne-a anunțat că se ocupă de pregătirea echipei împreună cu fostul internațional **Adalbert Naghi.** Acesta din urmă a renunțat la activitatea competițională și va conduce formația de pe marginea terenului. Iată lotul hocheiștilor clujeni: **Roth, Radu** (portari), **Kőllő, Bartha, Timar, Otvős, Dibernardo, Erős** (fundași), **Trăușan** (fost la Steaua), **Marian** (fost la Dinamo), **Bărbat** (fost la Steaua), **Cazan I, Gall, Cazan II, Bomher, Gődri, Szanta** (atacanți). După cum se vede, din lotul Agronomiei nu mai face parte Tarcsi, care s-a transferat la Tîrnava Odorheiul Secuiesc. Și jucătorii clujeni s-au deplasat în Cehoslovacia (12 zile) pentru antrenamente. În localitatea Kosice, ei s-au pregătit pe gheață de două ori pe zi. Au disputat și două meciuri: **Kosice** (tineret) — **Agronomia 2—1** și **Dukla Prešov — Agronomia 9—2.**

PETROL-GEOLOGIE BUCUREȘTI. La antrenamentul acestei formații am aflat prima surpriză de mai mari proporții. Cel care dirija ședința de pregătire nu era altul decît fostul fundaș al formației Steaua, **Ștefan Ionescu.** El este antrenorul principal al echipei, urmînd să fie ajutat de **Virgil Crihan** și **Constantin Țico.** Așa că lotul formației studențești bucureștene ni l-a prezentat Ștefan Ionescu: **Petraș** (fost la Avîntul M. Ciuc), **Talmazan, Georgescu** (portari), **Bianu, Voiculescu, Barbu, Iosub, Păduraru** (fost la Steaua) — fundași, **Mantea, Boda, Niță, Nuțu, Paraschiv, Rociu, Medișan, Rusu, Feniei, Beli, Costescu** (atacanți). Și această formație a efectuat o scurtă perioadă de antrenament pe gheață în Cehoslovacia, tot în localitatea Kosice. După revenirea în țară, Petrol-Geologie s-a pregătit pe patinoarul artificial „23 August", lucrînd de patru ori pe săptămînă.

VASILE SELEJAN (DINAMO) — CANDIDAT LA TITLUL DE CAMPION

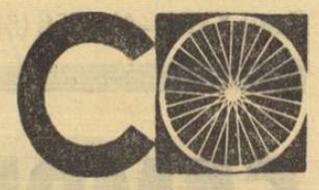

Întrecerea de ciclocros, desfășurată duminică pe „clasicul" traseu din Pantelimon, a fost prima (și ultima...) „repetiție" oficială înaintea finalei campionatului național, programată la 24 noiembrie în Capitală. Disputa a cunoscut momente pasionante și victoria repurtată de dinamovistul Vasile Selejan *(care, dintr-o greșeală a semnatarului acestor rînduri, a apărut în titlul cronicii din ziarul de luni ca făcînd parte din clubul sportiv Steaua)* îi acordă șanse serioase la cucerirea titlului de campion al țării. Desigur, nu trebuie neglijat nici campionul de anul trecut, Constantin Grigore, deși acesta pare urmărit de ghinion. La ultimele două concursuri, colegul de club al lui Vasile Selejan, a fost handicapat fie de defecțiuni mecanice, fie de busculade. Oricum, V. Selejan pare mai lucid, mai bine orientat în timpul cursei, mai... stimulat de ideea de a-și înscrie numele în palmaresul competiției.

Celor doi rivali li se adaugă „steliștii" D. Ferfelea și N. David. Un pluton combativ care, fără îndoială, va da culoare luptei pentru cucerirea tricoului de campion național. Pentru ca întrecerea să fie pasionantă, ar fi cazul ca organizatorii (F.R. Ciclism) să dea dovadă de mai multă inventivitate în alegerea traseului. Cel de la Pantelimon (aparținînd clubului sportiv Metalul) este bun, dar ar trebui modificată succesiunea obstacolelor de așa manieră, încît să pună serioase probleme celor ce se vor înscrie pe lista pretendenților la titlu. Un început a fost făcut în acest sens (ne referim la startul mai dificil de duminică), dar el se cere continuat...

Și ar mai fi o problemă de discutat: aceea a calendarului competițional. Înghesuit între două sezoane, ciclocrosul (despre care ne-am mai manifestat opinia că a devenit anacronic), are un program redus, alcătuit pe principiul „să fie ceva acolo..." Lipsit de participarea multora dintre fondiști, el nu se bucură nici de o atentă programare. Este cazul să se ia în discuție utilitatea menținerii acestei probe, iar dacă i se acordă credit, să fie susținută ca atare.

Neagoe MARDAN

CLASAMENTE, REZULTATE

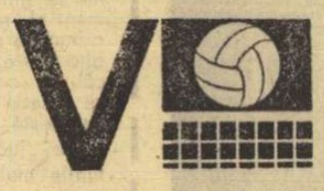

DIVIZIA A

FEMININ

1. Dinamo	4	4	0	12: 1 8
2. Rapid	4	4	0	12: 2 8
3. Penicilina	4	3	1	11: 3 7
4. Univ. Timișoara	4	3	1	9: 7 7
5. C.S.M. Sibiu	4	2	2	8: 6 6
6. Farul	4	2	2	7: 9 6
7. Ceahlăul	4	2	2	6: 8 6
8. Univ. Cluj	4	1	3	7: 9 5
9. Medicina	4	1	3	6:10 5
10. C. P. București	4	1	3	4: 9 5
11. I.E.F.S.	4	1	3	3:11 5
12. Univ. Craiova	4	0	4	2:12 4

MASCULIN

1. Steaua	4	4	0	12: 1 8
2. Dinamo	4	4	0	12: 1 8
3. Polit. Galați	4	4	0	12: 2 8
4. Rapid	4	3	1	9: 8 7
5. Progresul	4	2	2	8: 8 6
6. Polit. Timișoara	4	2	2	8: 8 6
7. Petrolul Pl.	4	1	3	6: 9 5
8. Farul	4	1	3	5:10 5
9. Celuloza Brăila	4	1	3	5:10 5
10. Tractorul Bv.	4	1	3	5:11 5
11. Viitorul Bacău	4	1	3	4:10 5
12. Polit. Cluj	4	0	4	4:12 4

REZULTATE DIN DIVIZIA B

MASCULIN: Universitatea Buc. — Semănătoarea Buc. 1—3 (—14, —5, 14, —3), Politehnica Iași — Construcții Buc. 3—1 (—12, 6, 9, 10), Electroputere Craiova — Politehnica Brașov 3—1 (11, —7, 7, 14), Universitatea Craiova — Progresul Suceava 3—2 (12, —14, 12, —13, 10), Vagonul Ploiești — Știința Petroșeni 3—2 (5, —11, —5, 7, 8), Pedagogic Tg. Mureș — Alumina Oradea 2—3 (—14, 9, 12, —13, —8), Voința B. Mare — Cooperatorul Ș. Silvaniei 3—0 (4, 9, 10), C.F.R. Timișoara — Gloria Arad 3—1, Ind. sîrmei C. Turzii — A.S.A. Sibiu 3—1 (11, 8, —3, 4), Minerul B. Mare — Metalul Hunedoara 3—0 (6, 3, 8), C.F.R. Cluj — Universitatea Timișoara 1—3; FEMININ: Viitorul Buc. — Universitatea Buc. 3—2 (16, —3, —11, 3, 13), Universitatea Iași — Progresul Buc. 1—3 (—11, 5, —12, —14), Sănătatea Tîrgoviște — Flacăra r. Buc. 3—1 (13, —7, 3, 11), Politehnica Galați — Progresul Rm. Sărat 3—1 (—11, 7, 5, 8), Tricotajul Brașov — Medicina Tg. Mureș 3—0 (10, 10, 13), U. T. Arad — Voința M. Ciuc 0—3 (5, 12, 11), Medicina Cluj — Sănătatea Arad 3—1, Corvinul Deva — Drapelul r. Sibiu 1—3, Pedagogic Oradea — Politehnica Brașov 2—3 (15—7, 14—16, 15—5, 7—15, 0—15).

„3 secunde"

● **Rezultatele etapei a II-a a diviziei B (masculin): seria I: „U" Craiova — Olimpia Satu Mare 77—52** (30—20), **Politehnica Cluj — Șc. sp. Mediaș 77—71** (31—31), **Comerțul Tg. Mureș — Crișul Oradea 58—51** (28—30), **Constructorul Hunedoara — Medicina** Timișoara 88—77 (42—48); **seria a II-a: Progresul București — Petrolul Ploiești 81—51** (40—27), **Voința București — Constructorul Iași 76—49** (26—21), **St. roșu Brașov — Șc. sp. Constanța 82—48** (35—24), **„U" Iași — „U" București 67—61** (30—30).

● **Mîine se va disputa etapa a IX-a a diviziei A (masculin), cuprinzînd meciurile: I.E.F.S. — I.C.H.F., Dinamo — Politehnica București, Rapid — Universitatea Timișoara, Politehnica Brașov — Farul, Politehnica Galați — Steaua și „U" Cluj — Politehnica Iași.**

● **Într-un meci amical, echipa feminină Mureșul Tg. Mureș a întîlnit formația bulgară T.S.K.A. Sofia. Baschetbalistele bulgare s-au dovedit mai decise sub panou și au învins cu 56—45 (24—23). În continuare, oaspetele țării noastre vor mai juca la Cluj și în Capitală. (A. SZABO, coresp.).**

● **Clasamentul la zi al diviziei A (masculin)**

1. Steaua	8	8	0	715-520 16
2. Dinamo	8	8	0	704-556 16
3. Polit. Buc.	8	7	1	573-505 15
4. Rapid	8	6	2	627-567 14
5. „U" Cluj	8	5	3	545-562 11
6. „U" Timișoara	8	5	3	602-621 11
7. I.C.H.F.	8	5	3	536-563 11
8. Polit. Galați	8	5	3	522-564 11
9. Farul	8	2	6	483-517 10
10. I.E.F.S.	8	2	6	478-522 10
11. Polit. Brașov	8	2	6	512-611 10
12. Polit. Iași	8	1	7	504-693 9

ÎNTRECEREA DIVIZIONARELOR

ETAPA A III-A MASCULIN

CONSTRUCTORUL BUCUREȘTI — GLORIA BUCUREȘTI 5189—4897 p.d. Partidă la discreția învingătorilor, constructorii detașîndu-se de la primele schimburi. Un rezultat foarte bun a obținut, de la Constructorul, Ilie Popescu, care a doborît la 200 lovituri mixte nu mai puțin de 925 de popice. Mențiuni și pentru coechipierii săi C. Constantinescu (884 p.d.) și C. Rudău (869 p.d.). De la învinși, bine s-au comportat A. Catineanu (841 p.d.) și V. Toma (840 p.d. **(I. r.)**

C.F.R. TIMIȘOARA — FLACĂRA CÎMPINA 4917—4869 p.d. Cu tot efortul depus de P. Purje, cîmpinenii nu și-au putut adjudeca victoria pe arena timișoreană. Purje a obținut 896 p.d., față de schimbul său, timișoreanul Szucs, 806 p.d. Cel mai bun punctaj de la învingători a fost obținut de Lupa 863 p.d. **(P. Arcan,** coresp. principal)

VOINȚA TG. MUREȘ — PETROLUL PLOIEȘTI 5632—5515 p.d. Se pare că secretul pistei „minune" de la Tg. Mureș a fost aflat și de ploieșteni, care în meciul cu Voința au depășit rezultatul obținut de ei și pe arena proprie! Rezultatele ce se obțin pe arena din Tg. Mureș ar trebui să determine federația să suspende această bază pînă la reasfaltarea pistelor. Cele mai mari cifre le-au obținut Mertina (V) și Nițulescu (P) 985, respectiv, 975 p.d. (!)

VOINȚA CLUJ — RAPID BUCUREȘTI 5084—5013 p.d. Întîlnirea de pe arena Electrica a revenit la o diferență relativ mică gazdelor, care au avut în I. Biche (914 p.d.) omul nr. 1. De la Rapid, ultimul schimb, Al. Vrînceanu, a obținut cea mai mare cifră, 862 p.d. **(U. Palade,** coresp.)

Partida **Gaz metan Mediaș — Olimpia Reșița** se joacă joi.

CLASAMENT

1. Voința Tg. M.	3	2	0	1	16358 7
2. Constr. Buc.	3	2	0	1	15319 7
3. Flacăra Cîmpina	3	2	0	1	15216 7
4. C.F.R. Timișoara	3	2	0	1	14901 7
5. Olimpia Reșița	2	2	0	0	10295 6
6. Petrolul Pl.	3	1	0	2	15924 5
7. Rapid Buc.	3	1	0	2	15318 5
8. Voința Cluj	3	1	0	2	15149 5
9. Gloria Buc.	3	1	0	2	14875 5
10. Gaz m. Mediaș	2	0	0	2	10183 2

FEMININ

LAROMET BUCUREȘTI — PETROLUL PLOIEȘTI 2282—2205 p.d. Indiscutabil, pistele arenei Laromet sînt extrem de grele. Duminică dimineața, atît gazdele cît și oaspetele au fost de părere că duritatea asfaltului le-a obligat să împingă mai mult ca de obicei bila, ceea ce a diminuat din precizia aruncărilor. Din această cauză, doar două din cele 12 concurente au reușit să depășească cifra de 400 p.d., **Florica Negoiță** (P) — 419 p.d. și maestra sportului **Elena Trandafir** (L) — 410 p.d. După cum era de așteptat, bucureștencele s-au descurcat mai bine cu particularitățile arenei și au obținut victoria. **(Tr. I.)**

U. T. ARAD — C.S.M. REȘIȚA 2299—2231 p.d. O întîlnire frumoasă, viu disputată, în care s-au remarcat surorile Babuțiu de la gazde, Stanca și Lutz, de la rezidență. **(Gh. Nicolăiță,** coresp.)

VOINȚA TG. MUREȘ — GAZ METAN MEDIAȘ 3664 (!)—2256 p.d. Cel mai mare punctaj a fost realizat de Margareta Szemanyi — 487 p.d. **(I. Păuș,** coresp. principal)

VOINȚA CLUJ — RAPID BUCUREȘTI 2385—2321 p.d. Cele mai eficace jucătoare: Ana Nagy (V) 418 p.d. și Valeria Amzulato (R) 400 p.d.

CLASAMENT

1. Voința Tg. M.	3	3	0	0	7802 9
2. Voința Buc.	3	2	0	1	7227 7
3. Hidromecanica Brașov	3	2	0	1	7164 7
4. Laromet Buc.	3	2	0	1	7028 7
5. Petrolul Pl.	3	2	0	1	6897 7
6. Gaz m. Mediaș	3	1	0	2	7188 5
7. Rapid Buc.	3	1	0	2	7138 5
8. Voința Cluj	3	1	0	2	7047 5
9. U.T.A.	3	1	0	2	4622 5
10. C.S.M. Reșița	3	0	0	3	6515 3

COMBATIVITATE EXISTĂ, IAR TEHNICA POATE FI ÎNSUȘITĂ

(Urmare din pag. 1)

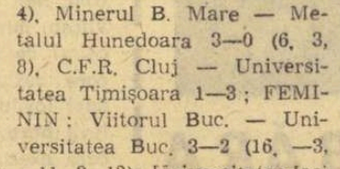

poziționile. Iată ce înseamnă a fi un boxer tehnic!

— După cîte cunoașteți dv., la loturile noastre reprezentative însușirea tehnicii se bucură, sau nu, de atenția antrenorilor?

— N-am fost solicitat prea des la pregătirea loturilor. Din ceea ce am văzut, din ceea ce mi-au spus băieții, am impresia că ponderea cade mai mult pe factorul forță, pe combativitate. Circulă părerea că boxul în forță poate aduce rezultate superioare în confruntări importante. Numai astfel îmi explic de ce nu mai vedem pe ring un pugilist-stilist, în adevăratul înțeles al cuvîntului. Cred că ar fi folositor ca boxerii care nu strălucesc prin tehnică, să învețe procedeele de riposte, eschivele. Și aceasta, prin individualizarea strictă a antrenamentului. Temperamentul boxerilor diferă, și un antrenor capabil ar trebui să știe să-i dea, fiecăruia, ceea ce-i trebuie. Lecțiile la mănuși, cu teme, cu lovituri variate (nu numai accentul pe însușirea directului de stînga-dreapta), bine automatizate, sînt necesare, aș spune, ca aerul.

— Dv., la Cîmpulung Muscel, procedați astfel?

— Eu am vorbit pînă acum din punctul de vedere al unui antrenor de lot reprezentativ (de juniori, tineret sau seniori), care are deci, „în mînă" boxeri de elită și, foarte important, beneficiază de condiții bune de pregătire. Dacă vreți să mă refer însă la ceea ce fac eu, la Cîmpulung Muscel, consider că trebuie să avem în vedere atît posibilitățile reduse de selecție, într-un orășel, cît și condițiile în care ne-am pregătit pînă acum cîtva timp. Totuși, cred că atunci cînd au evoluat în București sau în alte orașe din țară, elevii mei s-au străduit, în general, să dovedească ceea ce are boxul mai frumos. Mă voi referi la Aurel Simion. Nu pentru că între el și Stanef a existat o dispută acerbă pentru plecarea în Mexic, ci pentru faptul că Simion este unul dintre elevii mei care s-a străduit să-și însușească o tehnică și o tactică remarcabile. Simion știa, de pildă, ca Stanef excelează în loviturile la ficat. Ați observat că nu și-a dezlipit cotul de pe această regiune a corpului și că, în același timp, croșeele sale scurte, la față, i-au făcut „zile negre" dinamovistului. Ce s-ar fi întîmplat dacă elevul meu s-ar fi hazardat într-o luptă fără perspectivă cu adversarul său mai puternic? Ar fi pierdut, fără discuție. Dar Simion a boxat, cum se spune, cu cap. Tehnica sa superioară a învins.

— Rezultă, deci, că dv. acordați multe ore antrenamentelor de tehnică?...

— Așa este. Cînd un tînăr pășește prima oară pragul sălii, îl observ cu atenție. Știu că adeseori n-are nici cele mai elementare noțiuni de box, dar dacă văd că are reflexe, viteză de execuție, îmi spun că merită să încerc. Îl învăț procedee de apărare, simple la început, și apoi cele de atac. Fac lecții multe cu el, și apoi îi dau diferiți adversari. Apărarea și loviturile de riposte le urmăresc în mod deosebit, ca și lupta la cele trei distanțe. În general, mă preocupă faptul ca pugiliștii pe care îi antrenez să nu-și pericliteze sănătatea, să continue să fie oameni utili societății și după ce au abandonat sportul preferat. Și pentru aceasta este nevoie ca ei să fie cît mai bine pregătiți, multilateral.

ABANDONURI, K.O.-URI, DESCALIFICĂRI ȘI NEPREZENTĂRI ÎN ETAPA A IV-a A „CUPEI F.R. BOX"

Etapa a IV-a a „Cupei F.R. Box" nu s-a deosebit cu nimic de celelalte. Au abundat și de data aceasta neprezentările, abandonurile și k.o.-urile. Galele continuă să se desfășoare în mijlocul unui dezinteres supărător, atît din partea echipelor, cît și a spectatorilor. Dacă aceștia din urmă au motive să absenteze de la gale, datorită slabei calități a meciurilor, în schimb boxerii n-au nici o scuză. Slabul lor interes față de „Cupă" este de neînțeles. Duminică, la Craiova, toate partidele s-au încheiat prin k.o., abandon sau neprezentare. Comentariile sînt de prisos. Credem că este de datoria antrenorilor de a prezenta în ring garnituri complete și pregătite corespunzător, iar delegații federali să dovedească o exigență sporită, nemaipermițînd ciuntirea programelor.

A.S.A. TG. MUREȘ — A.S.A. ORADEA 27—14. Meciurile s-au ridicat, în general, la un nivel satisfăcător. S-au evidențiat I. Pop, O. Amăzăroaie, Șt. Marton (Tg. Mureș), G. Deheleanu (Oradea). REZULTATE TEHNICE: I. Nica (O) cîștigă prin neprezentarea adversarului; F. Lucaci (Tg. M.) cîștigă prin neprezentarea adversarului; I. Pop (Tg. M.) b.p. I. Ștefan; O. Amăzăroaie (Tg. M.) b.ab.3 I. Bosescu; N. Tudorel (Tg. M.) b.p. V. Așteleanu; I. Dulău (Tg. M.) egal cu I. Borchescu; G. Deheleanu (O.) b.p. I. Apetrei; Șt. Marton (Tg. M.) b.p. M. Deheleanu; R. Lazea (Tg. M.) cîștigă prin neprezentarea adversarului; D. Gălnaru (Tg. M.) b.ab.2 I. Istrate; N. Dincu (Tg. M.) b.ab.3 S. Emeric. **(C. Albu** — coresp.).

DINAMO BRAȘOV — DUNAREA GALAȚI 24—18. REZULTATE TEHNICE: Al. Dumbravă (Galați) egal cu Fr. Molnar; I. Oprea (Brașov) b.ab.2 R. Iacobleni; C. Momoiu (Brașov) b. desc. 2 Gh. Roman; Gh. Drugă (Brașov) b.k.o.1 A. Ienuș; S. Dumitrescu (Brașov) b.p. N. Palade; A. Pițigoi (Brașov) p.p. M. Săvescu; N. Streșină (Brașov) b.p. C. Vasiliu; V. Bute (Galați) b.ab.3 Gh. Buta (Brașov); I. Petrea (Brașov) b.k.o. 1 D. Tomescu; A. Gali (Brașov) egal cu Tr. Circioran; A. Surugiu (Galați) cîștigă prin neprezentarea adversarului. **(T. Maniu** — coresp.).

ELECTROPUTERE CRAIOVA — CONSTRUCTORUL HUNEDOARA 30—11. Toate partidele s-au încheiat înainte de limită, reflectînd totalul dezinteres manifestat, îndeosebi de oaspeți, față de această competiție. REZULTATE TEHNICE: M. Dumitru (E) b.ab.2 V. Gafencu; N. Constantin (E) b.ab.2 M. Zimbrești eanu; I. Mihăileanu (E) b.desc.2 P. Prunea; M. Goanță (E) b.k.o.3 M. Similie; I. Streche (E) b.ab.2 Gh. Cușneciuc; C. Filipescu (E) b.ab. 1 P. Morar; E. Constantinescu (E) b.ab.2 Z. Laszlo; Șt. Panduru (E) b.ab.2 C. Stoenică; I. Sănătescu (E) b.ab.1 I. Fugaru, C. Truică (E) și I. Leoveanu (C) au cîștigat prin neprezentarea adversarilor. **(N. Pastramagiu** — corespondent).

METALUL PLOPENI — C.S.M. REȘIȚA 28—10. Cele mai frumoase meciuri le-au furnizat „perechile" V. Rădulescu (M) — M. Neamțu (CSM), M. Cornel (M) — N. Pătuleanu (CSM) și C. Chirică (M) — I. Covaci (CSM), victoria revenind primilor. Alte rezultate tehnice: I. Alexandru (M) b.p. M. Ciurezu (CSM); P. Nedelcea (CSM) b.p. P. Covaliov (M); C. Puiuleț (M) b.p. V. Temesi (CSM); V. Pîrvan (M) b.ab.2 I. Rădulescu (CSM); I. Păunoiu (M) b.p. I. Voicu (CSM); Gh. Dumitrescu (M) b.ab.2 S. Laurian (CSM); Tr. Nicolae (M) cîștigă prin neprezentarea adversarului. **(Gh. Apostolescu** — corespondent).

METALUL BOCȘA — MUSCELUL CÎMPULUNG 25—17.

PROGRESUL BRĂILA — FARUL CONSTANȚA 27—17.

RAFINĂRIA PITEȘTI

angajează de urgență următorul personal:

- **Maistru principal pompe compresoare.**
- **Maistru principal electrician PRAM.**
- **Maistru principal A.T.M.**
- **Operatori prelucrare țiței și operatori chimiști categoriile 6, 7, 8.**
- **Muncitori electroniști categoriile 6, 7, 8.**

Se asigură locuință la bloc în orașul Pitești.

UZINA AUTOBUZUL BUCUREȘTI str. Ostrov nr. 5, sectorul 5, angajează de urgență muncitori necalificați, pentru a se califica în meseriile de vopsitori industriali și tinichigii auto, prin cursuri de scurtă durată (10 luni)

Cei interesați trebuie să aibă 7 sau 8 clase elementare și stagiul militar satisfăcut. Vîrsta maximă 40 ani.
Pe timpul școlarizării vor fi salarizați cu 734 lei lunar.
De asemenea, angajează:
— maiștri forjori
— maiștri strungari
— maiștri construcții metalice
— maiștri vopsitori industriali
— maiștri galvanizatori
— frezori pentru mașini de frezat Dekel
— tinichigii auto
— strungari
— vopsitori
— lăcătuși
— sudori
— șlefuitori
— galvanizatori și conducători auto

Pentru orice relații adresați-vă la telefon 23.55.05.

În săptămîna 4-10 nov.

LA CINEMATOGRAFUL TIMPURI NOI DIN CAPITALĂ

un program de scurt metraje românești

SOARELE NEGRU
Scenariul și regia: **Gabriela Ionescu, Popovici Slavomir**
Imaginea: **Dorian Segall**

UN DANS ÎN MUNȚII CODRULUI
Scenariul: **Virgil Calotescu**
Regia: **Virgil Calotescu și Paul Orza**
Imaginea: **Paul Holban**

VECHI MONUMENTE ROMÂNEȘTI ÎN TRANSILVANIA
Scenariul și regia: **Petre Sirin**
Imaginea: **Liviu Nițu**

CUTII CU... DO, RE, MI
Scenariul și regia: **Paul Cojocaru**
Imaginea: **Wilfried Ott**

FLOAREA UITATĂ
Scenariul și regia: **Mircea D. Popescu**
Imaginea: **Constantin Teodorescu**

VALUL
Scenariul, pictura, animația, regia: **Sabin Bălașa**

ORIZONT ȘTIINȚIFIC NR. 9

UZINA DE POMPE

cu sediul în București, str. Ziduri Moși nr. 25 — Sectorul III (Halele Obor) telefon 35.20.00, Învățămînt, primește candidați pentru forma de ucenicie la locul de muncă cu durata de 2 ani și fără examen de admitere la următoarele meserii:

— turnător
— strungar
— frezor
— electrician

Înscrierile se primesc la sediul uzinei pînă la data de 9.XI.1968.

Pentru înscriere candidații vor prezenta certificatul de absolvire a 8 (7) clase, original, certificatul de naștere (copie legalizată); fișa copilului de la 0—15 ani, analiza sîngelui făcută în 3 săptămîni înainte de examen; examenul pulmonar.

Se primesc, de asemenea, candidați pentru cursuri de calificare de 10 luni la meseriile de **turnători** și **strungari** în următoarele condițiuni:

— Absolvenți a 7 (8) clase (pentru meseria de turnător se primesc și cu 4 clase).
— Cei născuți pînă în 1949.
— Domiciliul stabil în orașul București și comune subordonate.
— Vîrsta maximă 35 ani.

DIN TABĂRA ROMÂNILOR

● O NOUTATE DE ULTIMĂ ORĂ: SOLOMON CHEMAT LA LOT! ● DINU, ABSENT LA ANTRENAMENT DIN CAUZA UNEI INTERVENȚII STOMATOLOGICE ● MARTINOVICI VA FI, PROBABIL, TITULAR PE ARIPA DREAPTĂ... ● GROZEA, ȚARĂLUNGĂ ȘI OBLEMENCO VOR EVOLUA ÎN ECHIPA DE TINERET

În fața antrenorului Angelo Niculescu, atacanții lotului — de la stînga la dreapta, Dembrovschi, Lucescu, Pircălab, Domide, Dobrin, Năsturescu și Dumitrache — fac promisiuni pentru meciul de miercuri. De n-ar fi simple promisiuni...

O partidă de șah între Strîmbeanu și Antonescu Foto: AUREL NEAGU

Ieri dimineață, ne-am folosit de ocazia oferită de antrenamentul lotului nostru reprezentativ de fotbal, pentru a afla ultimele noutăți din tabăra tricolorilor, înaintea „amicalului" cu campionii lumii, noutăți „culese" în ambianța autumnală a terenului IV din complexul sportiv „23 August"...

...După clasica încălzire și cîteva execuții individuale, componenții lotului trec la o „miuță", dirijată de antrenorul Angelo Niculescu. Joacă „galbenii" **(Dăicu, Deleanu, Mocanu, Nunweiller VI, Năsturescu, Pircălab, Domide, Dembrovschi)** contra „albaștrilor" **(Gornea, Sătmăreanu, Petescu, Ghergheli, Dobrin, Dumitrache, Lucescu)**. Spectacol frumos, mai frumos — de ce n-am recunoaște-o? — decît cel oferit de obicei tribunelor arhipline.

În spatele porții lui Gornea, o surpriză: îmbrăcat în haine de stradă, dinamovistul Dinu discută aprins cu medicul lotului, dr. D. TOMESCU. Ultimul motivează absența lui Dinu de la antrenament arătîndu-ne și... corpul delict: o măsea pe care tînărul fundaș și-a extras-o înainte cu o oră! În cele din urmă, Dinu cedează, vrînd-nevrînd, sfaturilor dr. Tomescu și, resemnat, ia drumul cantonamentului, nu înainte de a-i promite acestuia că se va „răzbuna" la antrenamentul de după-amiază, cînd va juca pînă la căderea nopții...

Privim cu atenție la jucătorii de pe gazon. Prima impresie nu ne înșelase: lipsesc Martinovici și Solomon — despre care aflasem încă de aseară că a fost convocat la lot. Emerich Vogl ne risipește orice dubiu: **„Atît Martinovici, cît și Solomon, solicitați în ultimul moment, sînt așteptați dintr-o clipă într-alta. Dacă primul va primi avizul medicului, atunci extrema craioveană are toate șansele să înceapă jocul cu englezii".**

...Pe teren, Nunweiller VI, vădit incomodat de îndatoririle de... fundaș central, strigă spre Pircălab: „Ioane, dă-le domnule gol! Mi-au mîncat sufletul..."

Notăm și ultimele cuvinte ale antrenorului E. Vogl: **„Miercuri, sînt convins, echipa va juca FOTBAL. Fotbal adevărat. Cel puțin băieții așa promit...".**

Între timp, jucătorii încep să părăsească terenul. Datcu și Gornea se retrag strategic spre fundul terenului, pentru o „dispută" în doi, fiecare din ei transformîndu-se în atacant și încercînd vigilența celuilalt.

O „schemă" tactică l-a adus pe Dobrin față-n față cu Datcu. O fentă și mingea va scutura plasa porții... Ca asistenți — Dumitrache, Petescu și Lucescu

Antrenorul Angelo Niculescu, după cîteva „un-doi"-uri cu Barbu, ne declară: **„Băieții s-au mișcat bine, demonstrînd multă poftă de joc. În privința formației de miercuri, avem cîteva dubii, deși, după toate probabilitățile, vom începe cu GORNEA — SĂTMĂREANU, BARBU, DINU, MOCANU, GHERGHELI, PETESCU, MARTINOVICI, DOBRIN, DUMITRACHE, LUCESCU.**

Zic după toate probabilitățile, pentru că Martinovici încă n-a sosit și pentru că n-ar fi exclus să-l preferăm pe Domide lui Dobrin, măcar ca experiment inițial. În rest, nimic deosebit".

★

De duminică seara, componenții lotului reprezentativ de tineret **s-au reunit** la centrul „23 August" din Capitală. Miercuri, în deschidere la meciul amical internațional România — Anglia, tinerele speranțe ale fotbalului nostru vor întîlni echipa similară a SUEDIEI.

Luni dimineața, doctorul Florian i-a examinat pe cei 18 jucători. Constatările sale sînt — în general — îmbucurătoare. Majoritatea tinerilor sînt sănătoși. Doar trei dintre ei — Popa, Niculescu și Strîmbeanu — se resimt de pe urma loviturilor primite în meciul cu reprezentativa R.D. Germane și în partidele de campionat disputate sîmbătă. Dar se speră că și aceștia vor fi refăcuți pînă în ziua meciului. Așa că, antrenamentele ce vor urma vor da prilejul antrenorilor D. SCHILERU și D. TEODORESCU să definitiveze „11"-le care va începe jocul. De pe acum, însă, cei doi antrenori au „probleme" deoarece în formație au fost introduși și Țărălungă, Oblemenco și Grozea, care fac parte, în continuare, din lotul A. În afara celor amintiți, au mai fost convocați: RAMUREANU, IORGULESCU — portari, STOICESCU, IANUL, VLAD, VIGU — fundași, ANTONESCU, DUMITRU, DINCUȚA — mijlocași, SĂLCEANU, TĂTARU II și NEAGU — înaintași.

Partida de miercuri este privită cu toată seriozitatea de către jucători și antrenori. **„Meciul este deosebit de important** — ne-au declarat antrenorii Dincă Schileru și D. Teodorescu. **Este a treia întîlnire în care joacă un nucleu de 8 tineri și astfel meciul ne poate aduce o confirmare a activității noastre în alcătuirea loturilor pe nuclee, cu obiective mai îndepărtate. Am promovat cîțiva jucători (Tătaru II, Dumitru, Iorgulescu, Neagu), cu care dorim să formăm baza echipei II de tineret. Adversarul nostru de miercuri, reprezentativa Suediei, pune accentul pe pregătirea fizică, pe un joc simplu și eficace. Deci, se vor întîlni, două formații cu același obiectiv. Sperăm să obținem un rezultat bun, avînd în vedere faptul că toți jucătorii noștri sînt bine pregătiți fizic și tehnic".**

Echipa SUEDIEI va sosi azi după-amiază în Capitală.

P. VINTILA
Ov. IOANIȚOAIA

De la fotbal la... „faptul divers"!

Faptele petrecute sîmbătă pe terenul de la Tg. Mureș ne obligă să derulăm un nedorit film al celor întîmplate.

A venit acel minut 80, cu urmările sale. La o fază clasică, FĂRĂ PROBLEME (Lungu a primit balonul, a făcut cîțiva pași spre linia de fund, a centrat, Silaghi a reluat cu capul și a înscris). Portarul Pilcă — resemnat — a scos mingea din plasă, i-a dat-o unui coleg, care, la rîndu-i, a aruncat-o arbitrului pentru a o repune la centru. Toată lumea a văzut gol valabil. Numai tușierul Calugherovici (n.n. care ne-a declarat: „Doar eu am fost pe linie") a ridicat steagul și arbitrul P. Badea, după o vizibilă ezitare, a dictat ofsaid. Golul a fost anulat. De o sinceritate exemplară, P. Badea și-a recunoscut greșeala la sfîrșitul meciului, și își reproșa faptul că „l-a ascultat" pe tușier.

Și, cum un necaz nu vine singur, au urmat altele. La interval de 60—80 secunde, au egalat craiovenii. Gol valabil, înscris în condiții regulamentare, cu toate că tribunele protestau. Așadar, un 1—1 neprevăzut, deși A.S.A. dominase cu multă insistență. Golul, anulat ca și cel înscris de oaspeți (întorsătură neprevăzută), au creat o mare tensiune în tribune. Arbitrul P. Badea, care pînă atunci condusese bine, era „marcat" vizibil de eroarea din minutul 80. Mureșan a profitat de situație, de atmosfera... fierbinte și, la prima ocazie, s-a aruncat în careu, la un atac fără prea multe șanse de izbîndă. A vrut 11 m. Și arbitrul, după un moment de ezitare, i l-a dat. ...Mureșan, după teatrul jucat, a fost... transportat pentru... tratament pe tușă (n.n. N-a fost însă nevoie de nici o îngrijire; nu te poți lovi cînd te arunci pe gazon). Indignat de această situație (n.n. dar uitînd că arbitrul a anulat mai înainte un gol perfect valabil), Bitlan a venit înfuriat lîngă jucătorul „accidentat". Acolo se aflau medicul echipei locale, Peterfi, masorul Bodoni și doi-trei copii de mingi. După Bitlan au mai venit și alții. În cîteva secunde a început bătaia. Combatanți: BITLAN, NICULESCU, portarul PILCĂ — cu mare contribuție la scandal — „accidentatul" MUREȘAN, medicul lui A.S.A., MASORUL, COPIII DE MINGI. Ținut la timp de mînă, masorul Arpad Borodi a fost împiedicat de la un act nebunesc (a vrut să-l lovească cu sticla în cap pe Niculescu). Minute de bătaie, de acte huliganice. După joc, dr. Peterfi își arăta picioarele: leziuni și sînge. Cine l-a lovit? Copiii de mingi care alergau după craioveni? Propriul său colaborator, masorul Bodoni? Nu! Jucătorii de la „U" Craiova. Care dintre ei, dintre Pilcă, Bitlan, Niculescu, Mureșan, Circiumărescu — actorii principali ai scenelor nedorite.

Ancheta organizată imediat după joc de observatorul federal, fostul arbitru internațional Mircea Crușeș, n-a lămurit lucrurile. Poate că viitoarele cercetări vor da răspuns la întrebare.

Încheind relatarea acestor fapte, trebuie să remarcăm atitudinea publicului spectator, care nu s-a lăsat antrenat în această încăierare. De aceea, nu trebuie să se pună în discuție problema suspendării terenului de la Tg. Mureș.

C. ALEXE

ETAPA A XII-a A DIVIZIEI C

SERIA I

Foresta Ciurea — Viitorul Botoșani 3—1 (1—0)
Victoria Roman — Știința Bacău 0—1 (0—0)
Rarăul Cîmpulung Moldovenesc — Cimentul Bicaz 1—0 (0—0)
Fulgerul Dorohoi — Penicilina Iași 2—1 (0—0)
Foresta Fălticeni — Petrolul Moinești 3—1 (1—0)
Unirea Negrești — Minobradul Vatra Dornei 1—1 (0—1)
Nicolina Iași — Textila Buhuși 4—0 (0—0)
Letea Bacău — Minerul Gura Humorului 1—1 (0—0)

(Corespondenți: D. Diaconescu, G. Groapă, A. Rotaru, A. Ajocăriței, D. Crăciun, I. Păuleț, I. Leizeruc și I. Iancu)

CLASAMENT

1.	Foresta Fălt.	12	8	3	1	26-11 19
2.	Șt. Bacău	12	8	2	2	18- 6 18
3.	Minerul Gura Humorului	12	6	2	4	20-14 14
4.	Minobradul Vatra Dornei	12	5	4	3	15-15 14
5.	Viit. Botoșani	12	6	1	5	25-18 13
6.	Nicolina Iași	12	4	5	3	21-16 13
7.	Text. Buhuși	12	5	2	5	24-17 12
8.	Vict. Roman	12	5	2	5	20-20 12
9.	Foresta Ciurea	12	6	0	6	20-21 12
10.	Letea Bacău	12	5	2	5	12-19 12
11.	Penicilina Iași	12	4	3	5	16-15 11
12.	Rarăul C-lung	12	4	3	5	16-19 11
13.	Pt. Moinești	12	5	0	7	21-17 10
14.	Cimentul Bicaz	12	4	2	6	15-20 10
15.	Fulg. Dorohoi	12	4	2	6	17-24 10
16.	Unirea Negrești	12	0	1	11	7-41 1

ETAPA VIITOARE: Textila Buhuși — Foresta Fălticeni, Cimentul Bicaz — Fulgerul Dorohoi, Minobradul Vatra Dornei — Victoria Roman, Petrolul Moinești — Letea Bacău, Viitorul Botoșani — Medicina Iași, Minerul Gura Humorului — Foresta Ciurea, Știința Bacău — Unirea Negrești, Penicilina Iași — Rarăul Cîmpulung Moldovenesc.

SERIA A II-A

Petrolul Berca — Petrolistul Boldești 2—0 (0—0)
Ș.U.T. Galați — Ancora Galați 1—1 (1—1)
Metalul Brăila — Chimia Or. Gh. Gheorghiu-Dej 1—1 (0—1)
Metalul Buzău — Rapid Plopeni 1—1 (1—0)
Gloria Tecuci — Șoimii Buzău 1—0 (0—0)
Chimia Mărășești — Rulmentul Bîrlad 2—0 (1—0)
Stuful Tulcea — Flamura roșie Tecuci 2—0 (1—0)
Unirea Focșani — Gloria C.F.R. Galați 4—0 (2—0)

(Corespondenți: M. Plopeșanu, S. Constantinescu, I. Baltag, M. Dumitru, C. Filiță, S. Sandu și A. Axente)

CLASAMENT

1.	Rapid Plopeni	12	7	4	1	21- 8 18
2.	Unirea Focșani	12	8	1	3	28-12 17
3.	Pet. Boldești	12	6	2	4	17-15 14
4.	Ancora Gl.	12	5	3	4	19-12 13
5.	Pet. Berca	12	5	3	4	18-20 13
6.	Met. Buzău	12	4	4	4	22-17 12
7.	Stuful Tulcea	12	4	4	4	10-10 12
8.	Șoimii Buzău	12	5	2	5	12-14 12
9.	Met. Brăila	12	2	7	3	14-15 11
10.	Rulmentul Bîrlad	12	3	5	4	11-13 11
11.	Gloria C.F.R. Galați	12	5	1	6	16-20 11
12.	Chim. Or. Gh. Gheorghiu-Dej	12	3	5	4	9-16 11
13.	Chimia Mărășești	12	5	0	7	19-20 10
14.	Fl. r. Tecuci	12	3	3	6	18-22 9
15.	Ș.U.T. Gl.	12	2	5	5	13-20 9
16.	Gl. Tecuci	12	4	1	7	12-25 9

ETAPA VIITOARE: Chimia Or. Gh. Gheorghiu-Dej — S.U.T. Galați, Petrolistul Boldești — Metalul Buzău, Flamura roșie Tecuci — Petrolul Berca, Gloria C.F.R. Galați — Chimia Mărășești, Rulmentul Bîrlad — Metalul Brăila, Ancora Galați — Stuful Tulcea, Șoimii Buzău — Unirea Focșani, Rapid Plopeni — Gloria Tecuci.

SERIA A III-A

Ideal Cernavodă — Marina Mangalia 0—2 (0—0)
Electrica Constanța — Ș. N. Oltenița 2—1 (2—0)
Olimpia Giurgiu — I.M.U. Medgidia 0—1 (0—1)
T.U.G. București — Flacăra roșie București 1—0 (1—0)
Cimentul Medgidia — Petrolul Videle 4—2 (0—1)
Autobuzul București — Sirena București 1—1 (0—0)
Unirea Mănăstirea — I.T.C. Constanța 3—0 (2—0)
Celuloza Călărași — Cooperatorul Urziceni 3—1 (1—1)

(Corespondenți: N. Pană, N. Enache, Tr. Barbălată, D. Daniel, Al. Mavlea, A. Păpădie, Gh. Tufcea și I. Achim)

CLASAMENT

1.	IMU Medgidia	12	8	4	0	26- 4 20
2.	S.N. Oltenița	12	7	2	3	30- 9 16
3.	Cimentul Medgidia	12	6	4	2	21-14 16
4.	Autobuzul Buc.	12	5	5	2	20-13 15
5.	T.U.G. Buc.	12	5	4	3	21- 8 14
6.	Fl. r. Buc.	12	6	2	4	19-16 14
7.	Marina Mangalia	12	5	4	3	18-16 14
8.	Electrica C-ța.	12	5	3	4	21-15 13
9.	Celuloza Călărași	12	6	1	5	14-21 13
10.	Olimpia Giurgiu	12	4	2	6	24-25 10
11.	Ideal Cernavodă	12	3	4	5	13-23 10
12.	I.T.C. C-ța.	12	3	3	6	9-19 9
13.	Unirea Mănăstirea	12	3	2	7	7-21 8
14.	Pet. Videle	12	3	2	7	14-29 8
15.	Sirena Buc.	12	2	3	7	14-22 7
16.	Cooperatorul Urziceni	12	1	3	8	10-26 5

ETAPA VIITOARE: I.T.C. Constanța — Autobuzul București, T.U.G. București — Unirea Mănăstirea, Marina Mangalia — Electrica Constanța, Petrolul Videle — Olimpia Giurgiu, Flacăra roșie București — Ideal Cernavodă, I.M.U. Medgidia — Celuloza Călărași, Cooperatorul Urziceni — Sirena București, S. N. Oltenița — Cimentul Medgidia.

SERIA A IV-A

Muscelul Cîmpulung — Progresul Balș 2—0 (1—0)
Chimia Trg. Măgurele — Voința București 1—3 (0—1)
Unirea Drăgășani — Comerțul Alexandria 1—2 (0—0)
Caraiman Bușteni — Minerul Cîmpulung Muscel 3—0 (1—0)
Progresul Corabia — Metalul Tîrgoviște 0—0
C.I.L. Rm. Vîlcea — Carpați Sinaia 1—0 (0—0)
I.R.A. Cîmpina — Prahova Ploiești 3—0 (1—0)
Tehnometal București — Mașini unelte București 2—0 (2—0)

(Corespondenți: D. Rădulescu, D. Gruia, D. Denghel, V. Zbarcea, C. Filip, D. Roșianu, C. Vîrjoghie și N. Tokacek)

CLASAMENT

1.	Met. Tîrgoviște	12	6	5	1	27-14 17
2.	Carpați Sinaia	12	7	2	3	16-14 16
3.	Caraiman Bușteni	12	6	3	3	21-11 15
4.	Prog. Corabia	12	6	3	3	14- 8 15
5.	I.R.A. Cîmpina	12	6	2	4	21- 9 14
6.	Prahova Pl.	12	6	2	4	21-17 14
7.	Voința Buc.	12	6	1	5	29-17 13
8.	Tehnometal București	12	5	3	4	20-17 13
9.	Mașini unelte Buc.	12	3	5	4	17-17 11
10.	Comerțul Alexandria	12	4	3	5	18-19 11
11.	Chimia Tr. Măgurele	12	4	3	5	15-18 11
12.	Prog. Balș	12	4	2	6	11-17 10
13.	C.I.L. Rm. V.	12	4	2	6	12-21 10
14.	Muscelul Cîmpulung	12	3	4	5	10-19 10
15.	Minerul Cîmpulung Muscel	12	1	4	7	8-23 6
16.	Unirea Drăgășani	12	3	0	9	7-26 6

ETAPA VIITOARE: Prahova Ploiești — Unirea Drăgășani, Marșini unelte București — C.I.L. Rm. Vîlcea, Voința București — Progresul Balș, Comerțul Alexandria — Tehnometal București, Carpați Sinaia — Muscelul Cîmpulung, Chimia Tr. Măgurele — Caraiman Bușteni, Minerul Cîmpulung Muscel — Metalul Tîrgoviște, Progresul Corabia — I.R.A. Cîmpina.

SERIA A V-A

Victoria Tg. Jiu — Victoria Caransebeș 1—1 (1—0)
U. M. Timișoara — Furnirul Deta 2—2 (1—1)
Minerul Bocșa — Steagul roșu Plenița 1—0 (1—0)
Voința Lugoj — Minerul Motru 1—0 (0—0)
Minerul Anina — Metalul Topleț 2—0 (1—0)
Dunărea Calafat — Șoimii Timișoara 2—2 (2—1)
Autorapid Craiova — Progresul Strehaia 1—1 (1—1)
Minerul Lupeni — Energetica Tr. Severin 3—0 (1—0)

(Corespondenți: N. Chivulescu, C. Crețu, I. Samfiroiu, C. Olaru, G. Crăciunel, St. Zvîgnea, Șt. Gurgui și I. Cotescu)

CLASAMENT

1.	Minerul Anina	12	7	3	2	22- 4 17
2.	Voința Lugoj	12	7	2	3	14-11 16
3.	Min. Lupeni	12	6	3	3	14-10 15
4.	U.M. Tim.	12	5	4	3	30-15 14
5.	Vict. Caransebeș	12	5	4	3	13-12 14
6.	Met. Topleț	12	6	1	5	20-20 13
7.	Prog. Strehaia	12	5	3	4	18-25 13
8.	Steagul r. Plenița	12	5	2	5	16-14 12
9.	Dun. Calafat	12	5	2	5	17-17 12
10.	Vict. Tg. Jiu	12	4	3	5	22-15 11
11.	Furnirul Deta	12	5	1	6	15-20 11
12.	Min. Bocșa	12	5	1	6	18-30 11
13.	Energ. Tr. Sev.	12	4	1	7	17-21 9
14.	Min. Motru	12	3	3	6	16-20 9
15.	Șoimii Tim.	12	2	4	6	10-16 8
16.	Auto. Cv.	12	2	4	6	7-19 8

ETAPA VIITOARE: Metalul Topleț — Autorapid Craiova, Minerul Motru — U. M. Timișoara, Energetica Tr. Severin — Dunărea Calafat, Progresul Strehaia — Minerul Lupeni, Șoimii Timișoara — Minerul Bocșa, Victoria Tg. Jiu — Voința Lugoj, Victoria Caransebeș — Minerul Anina, Furnirul Deta — Steagul roșu Plenița.

SERIA A VI-A

Aurul Zlatna — Tehnofrig Cluj 2—1 (1—0)
Mureșul Luduș — Știința Petroșeni 0—1 (0—0)
Mureșul Deva — A.S.A. Sibiu 2—2 (2—1)
Victoria Călan — Arieșul Turda 4—0 (2—0)
Minerul Ghelar — Minerul Baia de Arieș 3—0 (1—0)
Soda Ocna Mureș — Metalul Copșa Mică 0—0
Aurul Brad — Metalul Aiud 3—2 (2—1)
Progresul Sibiu — Arieșul Cîmpia Turzii 1—3 (1—3)

(Corespondenți: N. Băișan, I. Borgovan, I. Simion, A. Ghunther, Fl. Opriță, Gh. Tăutan, M. Susan și Gh. Topîrceanu)

CLASAMENT

1.	A.S.A. Sibiu	12	7	2	3	23-11 16
2.	Aurul Zlatna	12	7	2	3	20-12 16
3.	Vict. Călan	12	7	1	4	27-16 15
4.	Met. Copșa M.	12	5	4	3	23-15 14
5.	Șt. Petroșeni	12	5	4	3	15-10 14
6.	Min. Ghelar	12	6	1	5	16-16 13
7.	Soda Oc. Mureș	12	5	3	4	17-17 13
8.	Mureșul Deva	12	5	3	4	12-15 13
9.	Aurul Brad	12	6	1	5	16-22 13
10.	Met. Aiud	12	5	2	5	23-24 12
11.	Arieșul C. Turzii	12	3	5	4	10-10 11
12.	Arieșul Turda	12	4	2	6	19-16 10
13.	Min. Baia de Arieș	12	4	1	7	13-25 9
14.	Tehnofrig Cluj	12	3	2	7	12-17 8
15.	Mureșul Luduș	12	2	4	6	11-17 8
16.	Prog. Sibiu	12	3	1	3	9-23 7

ETAPA VIITOARE: Metalul Copșa Mică — Progresul Sibiu, Minerul Baia de Arieș — Soda Ocna Mureș, Tehnofrig Cluj — Mureșul Luduș, Știința Petroșeni — Mureșul Deva, A.S.A. Sibiu — Aurul Zlatna, Arieșul Cîmpia Turzii — Victoria Călan, Metalul Aiud — Mureșul Deva.

SERIA A VII-A

Bradul Vișeu — Victoria Carei 1—0 (0—0)
Dacia Oradea — Steaua roșie Salonta 1—1 (1—1)
Constructorul Baia Mare — Someșul Satu Mare 2—1 (1—0)
Oltul Sf. Gheorghe — Chimia Or. Victoria 4—1 (3—0)
Chimica Tîrnăveni — Colorom Codlea 0—0
Torpedo Zărnești — C.F.R. Sighișoara 3—0 (1—0)
C.I.L. Sighetul Marmației — Topitorul Baia Mare 2—0 (1—0)
Minerul Baia Sprie — Unirea Dej 3—1 (1—1)
Bihoreana Marghita — Gloria Bistrița 2—1 (2—1)

(Corespondenți: A. Ghilezan, L. Gheorghe, L. Chira, Z. Kovacs, P. Lorincz, V. Godja, Al. Domuța și A. Pașcălău)

CLASAMENT

1.	Olimpia Satu Mare	12	9	3	0	22- 4 21
2.	Unirea Dej	12	8	2	2	37- 9 18
3.	Vict. Carei	12	7	2	3	29- 9 16
4.	Unirea I.A.S. Oradea	12	7	1	4	17-12 15
5.	C.I.L. Gherla	12	6	0	6	16-17 12
6.	Topitorul Baia Mare	12	5	2	5	16-20 12
7.	Gloria Bistrița	12	4	3	5	17-13 11
8.	Din. Oradea	12	5	1	6	16-15 11
9.	C.I.L. Sighet	12	4	3	5	10-15 11
10.	Dacia Oradea	12	4	2	6	13-18 10
11.	Steaua r. Salonta	12	4	2	6	11-16 10
12.	Bihoreana Marghita	12	4	2	6	7-13 10
13.	Constructorul Baia Mare	12	4	2	6	14-22 10
14.	Minerul Baia Sprie	12	4	2	6	15-25 10
15.	Bradul Vișeu	12	4	0	8	10-28 8
16.	Someșul Satu Mare	12	3	1	8	14-28 7

ETAPA VIITOARE: Someșul Satu Mare — Bradul Vișeu, C.I.L. Gherla — C.I.L. Sighetul Marmației, Steaua roșie Salonta — Minerul Baia Sprie, Dacia Oradea — Constructorul Baia Mare, Unirea Dej — Gloria Bistrița, Dinamo Oradea — Olimpia Satu Mare, Victoria Carei — Bihoreana Marghita, Topitorul Baia Mare — Unirea I.A.S. Oradea.

SERIA A VIII-A

Chimia Făgăraș — Tractorul Brașov 2—0 (1—0)
Vitrometan Mediaș — Medicina Tg. Mureș 2—0 (0—0)
Carpați Brașov — Avîntul Reghin 2—1 (2—0)
Minerul Bălan — Voința Tîrnăveni 4—0 (2—0)
Unirea Cristurul Secuiesc — Lemnarul Odorheiul Secuiesc 1—0 (0—0)
Oltul Sf. Gheorghe — Chimia Or. Victoria 4—1 (3—0)
Chimica Tîrnăveni — Colorom Codlea 0—0
Torpedo Zărnești — C.F.R. Sighișoara 3—0 (1—0)

(Corespondenți: B. Stoiciu, Z. Rișnoveanu, G. Carol, R. Bortoș, V. Lorintzi, Gh. Briotă, I. Ducan și C. Chiriac)

CLASAMENT

1.	Chimia Făgăraș	12	9	1	2	28- 8 19
2.	Chimica Tîrnăveni	12	8	2	2	31-10 18
3.	Oltul Sf. Gh.	12	6	5	1	22-12 17
4.	Lemnarul Odorhei	12	5	3	4	18-12 13
5.	Torpedo Zărnești	12	5	3	4	18-13 13
6.	Med. Tg. M.	12	3	7	2	13-11 13
7.	Avîntul Reghin	12	6	1	5	18-21 13
8.	Colorom Codlea	12	5	3	4	15-18 13
9.	C.F.R. Sighișoara	12	5	2	5	12-16 12
10.	Chim. Victoria	12	5	2	5	13-20 12
11.	Carpați Bv.	12	4	3	5	11-14 11
12.	Tractorul Bv.	12	3	4	5	13-11 10
13.	Vitro. Mediaș	12	4	2	6	11-21 10
14.	Unirea Cristur	12	3	3	6	14-16 9
15.	Min. Bălan	12	2	1	9	15-32 5
16.	Voința Tîrnăveni	12	1	2	9	9-26 4

ETAPA VIITOARE: Voința Tîrnăveni — Unirea Cristurul Secuiesc, Avîntul Reghin — Lemnarul Odorheiul Secuiesc, Chimia Făgăraș — Chimica Tîrnăveni, Tractorul Brașov — Vitrometan Mediaș, Chimia Or. Victoria — Carpați Brașov, Colorom Codlea — Torpedo Zărnești, Medicina Tg. Mureș — C.F.R. Sighișoara, Minerul Bălan — Oltul Sf. Gheorghe.

Emoție la poarta echipei Minerul Cîmpulung-Muscel. Față din meciul Caraiman Bușteni-Minerul Cîmpulung, încheiat cu victoria primei echipe: 3—0. Foto: VICTOR ZBARCEA

La 13 noiembrie concurs — suplimentar PRONOSPORT

Miercuri 13 noiembrie a.c. Administrația de Stat Loto — Pronosport organizează un concurs suplimentar Pronosport cu ocazia meciurilor tur ale optimilor de finală în marile competiții „Cupa campionilor europeni" și „Cupa cupelor".

Interesul pentru acest concurs suplimentar este sporit și de valoarea echipelor aflate în întrecere. Dar iată acest program: I: Dinamo București — West Bromwich (pron. pauză); II: Dinamo București — West Bromwich (pronostic final); III: Celtic — Steaua roșie Belgrad; IV: Manchester United — Anderlecht; V: Real Madrid — Rapid Viena; VI: Ajax Amsterdam — Fenerbahce Istanbul; VII: A.E.K. Atena — Akademisk Copenhaga; VIII: Spartak Trnava — Reipas Lahti; IX: F.C. Porto — Slovan Bratislava; X: F.C. Argeș — Göztepe Izmir; XI: Dunfermline — Olimpiakos Pireu; XII: Randers Freja — Sliema (Malta); XIII: A.D.O. Haga — F. Köln.

● Numai cinci zile au mai rămas la dispoziția participanților, timp în care își mai pot procura biletele pentru concursul excepțional Pronoexpres de duminică 10 XI a.c.

La acest concurs se atribuie: autoturisme „VOLGA", „RENAULT 10 MAJOR", „MOSKVICI 408" cu 4 faruri și radio și „SKODA 1000 M.B." în număr NELIMITAT, precum și alte 10 autoturisme prin tragere la sorți.

Tot prin tragere la sorți se vor mai atribui 100 (50×2 locuri) excursii cu petrecerea Revelionului la Brașov.

Biletele seria „N" de 30 lei dau dreptul de participare la toate cele 10 extrageri = 100 de numere.

PREMIILE CONCURSULUI PRONOEXPRES NR. 44 DIN 30 OCTOMBRIE

Extragerea I: categoria I: 0,5 variante a 200 000 lei; categoria a II-a: 157,5 a 974 lei; categoria a III-a: 4 156 a 36 lei.
Report categoria I: 72 488 lei.
Extragerea a II-a: A: 5,5 variante a 22 231 lei; B: 332,5 a 367 lei; C: 5 994,5 a 20 lei.
Premiul de 200 000 lei de la extragerea I, categoria I, a revenit participantului Efimie D. Marin din comuna Glodeanu Sărat, județul Buzău.

CAMPIONII MONDIALI DE FOTBAL LA BUCUREȘTI

Clipe lungi de așteptare...

...Aerogara Băneasa, ora 19.15. Ne interesăm la „Informații" care este ora precisă a aterizării avionului care aduce în Capitală echipa engleză. Funcționara de serviciu ne privește exasperată și ne spune că a dat pînă atunci sute de răspunsuri la aceeași întrebare. Ni-l dă și nouă : 19.55. Ne plimbăm prin sala de așteptare care este tixită de oameni. Majoritatea tineri. Frînturi de dialoguri, rostirea numelor lui Bobby Charlton, Ball, Hunt, Banks etc. identifică „calitatea" celor prezenți. Iubitori ai fotbalului care vor să PRINDĂ clipa cînd ilustrii reprezentanți ai Albionului vor face primul pas pe pămîntul românesc. Minutele trec încărcate cu tot mai multă nerăbdare. Ora 19.55. Concentrația celor care așteaptă se apropie de valoarea maximă. Și iată vocea de la megafon care anunță: „Atențiune! Avionul din direcția... Timișoara aterizează". Decepție. Un nou bici nerăbdării. Peste cîteva minute, altă „farsă" a soartei. Sosește avionul de Craiova... Ora 20.15. Exact în acest moment, un avion galben, strălucitor (așa ni s-a părut în luminile și obscuritățile aeroportului) țîșnește într-un zgomot asurzitor dinspre Casa Scinteii. A aterizat. Se apropie de clădirea aeroportului dirijat de paletele dispecerului de serviciu. Iată-l, în sfîrșit, oprit, pe Caravelle-ul „Steiermark" O S 651 al companiei AUA. Reflectoarele prind în conurile lor de lumină avionul ale cărui reactoare huruie asurzitor. În clipa în care se apropie scara de avion, sutele de „tifosi" bucureșteni rup rîndurile din spatele gardurilor și pătrund, puhoi, pe pistă, în imediata vecinătate a aeronavei. Nimeni nu-i poate opri. „AU VENIT ENGLEZII !"

...La cîțiva metri de acești englezi, campioni ai lumii. Sobri, ca niște... englezi, așezați, liniștiți, foarte „cuminți", dacă puteți accepta această imediată impresie vizuală. Celebrul Bobby Charlton, într-un pardesiu simplu, galben, s-a așezat cuminte alături de colegii săi Banks și Ball. Răspunde ascultător la 20 de întrebări adresate lui din 20 de unghiuri. „Sper că va fi un meci mare. Pronosticuri ? Nu dau niciodată... Să vedem". Hunt și Moore sînt mai neți : „England". Sir Alf Ramsey rezistă blitz-urilor și proiectoarelor și vorbește la trei microfoane deodată : „Nu cunosc fotbalul românesc. Am văzut, cîndva, un meci Cehoslovacia — România la televizor. Atît. Abia miercuri am să vă pot spune care este părerea mea despre soccerul român. Despre echipa mea, vă asigur că este la fel de puternică ca cea de la ultimul campionat mondial".

Ploaie de interviuri, de întrebări și declarații... E tîrziu. Fugim spre redacție prin cordonul foate strimt al sutelor de vînători de autografe celebre...

Bobby Moore, căpitanul reprezentativei Albionului, surprins la cîteva momente după sosirea la București...

Două minute cu Bobby Moore

Coborît printre ultimii din avion, Bobby Moore suportă încă din prima clipă „asediul" reporterilor prezenți în holul aeroportului. Este și normal, căci celebrul fundaș englez este cel care a primit, pe „Wembley", Zeița fotbalului, în acea zi de neuitat cînd Anglia a cîștigat finala campionatului mondial...

Prin mulțimea care-l înconjoară ne facem loc cu greu și, o dată ajunși lîngă el, încercăm să exploatăm la maximum fiecare clipă.

— Care este prima impresie pe pămîntul românesc ?

Bobby Moore zîmbește și ne răspunde : **„Sînt plăcut surprins de calda primire făcută, de numărul neașteptat de iubitori ai fotbalului care au umplut pînă și... pista de aterizare".**

— Ce ne puteți spune despre echipa de miercuri ?

— Este tot atît de tare, ca și cea de la mondiale. Deși aducem cîțiva jucători tineri pentru a-i roda, valoarea formației rămîne intactă.

— Și o ultimă întrebare : ce credeți că va fi la viitoarele campionate mondiale ?

— O, nu-i prea timpurie întrebarea ? Deocamdată, vă fac o confidență : tare aș vrea să fiu și în Mexic căpitanul echipei !

ARE CUVÎNTUL SIR ALF RAMSEY

(Urmare din pag. 1)

în fața unui adversar pe care, practic, nu-l cunoaștem.

Dar am considerat totdeauna ca foarte important pentru programul echipei, să jucăm în cît mai multe țări, să întîlnim fotbaliști cu stiluri diferite, să facem mereu cunoștințe noi.

Și în continuare, Sir Alf Ramsey ne mărturisea că a văzut prima oară la lucru o echipă românească în 1964, cînd a asistat la Coventry la întîlnirea de tineret dintre selecționatele României și Angliei. Apoi, în preajma turneului final al C.M., a studiat filmul meciului Cehoslovacia-România, din preliminarii, rămînînd impresionat de nivelul ridicat al partidei.

— Din aceste două mici experiențe personale — spunea mai departe Ramsey — **am căpătat convingerea că fotbaliștii români pot fi adversari incomozi pentru oricine. Chiar și pentru o campioană mondială.**

Mai tîrziu, în cadrul unei conferințe de presă improvizate în holul hotelului Athenée Palace, inspiratorul marii victorii din 1966 a fotbalului englez, era supus focului concentric al întrebărilor. Celor privind echipa pe care o prezintă miercuri pe stadionul „23 August", le-a răspuns fără precizările dorite. Le amînă pentru astăzi după amiază, la sfîrșitul antrenamentului de acomodare pe care fotbaliștii englezi îl vor face la locul viitoarei dispute.

— Nu fac un mister, dar am și eu probleme... — răspundea cel intervievat. **O echipă fără probleme nici nu este o echipă bună. Or, teamul pe care-l vom alinia va fi unul bun, puternic. Am încredere în băieții mei !**

Întrebăm :

— „11"-le pe care îl vom vedea miercuri, anticipează pe cel ce va juca la viitoarea ediție a campionatului mondial ?

— Mai sînt doi ani pînă atunci... — a fost răspunsul **Dar, lucru evident, aș vrea să am echipa din 1966 și la Mexico. Dacă aceasta va fi, omenește, posibil.**

— Se observă, d-le Ramsey, că echipa națională a Angliei, în drumul dintre două campionate mondiale, parcurge un proces de remanieri lente. Afirmați prin aceasta un principiu ?

— Da, modificările lente sînt un principiu al fotbalului nostru, la care eu aderă integral. Din 1966 pînă acum am chemat în lot încă opt jucători noi, dar înlocuirile în formație sînt mai puține. Timpul a demonstrat că fotbaliștii care au cucerit Cupa „Jules Rimet" erau foarte dotați și apți de luptă. Majoritatea își păstrează potențialul și n-ar exista nici o rațiune să-i schimb.

Ajungem la un punct important al discuției :

— Ce semnificație are pentru dv. meciul cu echipa României ?

— Meciul de acum face parte din programul nostru de pregătiri în vederea viitoarei ediții a Cupei Mondiale. Am prevăzut în timpul sezonului mai multe jocuri ca de obicei, ele fiind în număr de patru : două cu România, la București și Londra, cîte unul cu Bulgaria și Franța. După încheierea oficială a sezonului în Anglia, avem prevăzut turneul nostru tradițional de jocuri pe continent și — poate — în afara lui.

— Pe planul concepției tactice, echipa Angliei evoluează spre altă manieră de joc, decît cea de la Wembley 1966, sau rămîne fidelă ideilor care i-au asigurat triumful ?

— Nu am schimbat și nu vom schimba nimic din planul tactic arătat la ultima ediție a „World Cup"-ului. Cei ce au văzut atunci echipa noastră se vor convinge în meciul de miercuri că ea evoluează pe aceleași coordonate. Și aceasta nu dintr-o simplă pornire conservatoare...

Aci, discuția noastră s-a încheiat. Dar Sir Alf Ramsey ne promite reluarea ei, tot atît de interesantă, în următoarele zile ale ședерii sale la București.

DE LA „BIG BOBBY" LA... „L'ASSO D'OLTRE MANICA"

...30 de ani ...1,76 m ...72 kg ...jucător al lui Manchester United — iată, mai întîi, fișa personală a celui mai valoros produs al „inventatorilor fotbalului", după Mortensen, Tommy Lawton și Matthews, ilustri predecesori ai lui „Big Bobby" (n.n. marele Bobby).

Cînd l-am văzut prima oară, la turneul final — ediția „World Cup", știam despre el că fusese ales, de confrații englezi, drept cel mai valoros fotbalist al sezonului 1965. Și, într-adevăr, fosta aripă stîngă a bătrînului Matt Busby, scăpat ca prin minune din catastrofa aeriană de la München, își merita din plin dulcea poreclă de „marele Bobby".

Numărul 9 al lui Ramsey era pe teren cu totul altceva decît ar fi lăsat să ghicească simpla notație de pe tricou ; cu brațele depărtate de corp, poate pentru menținerea echilibrului, Bobby Charlton acoperea o zonă imensă, apărînd cînd în apropierea... fratelui său, fundașul central Jackie Charlton, cînd în interiorul „16"-lui advers, intercalat alături de cei din linia I. Nu era vorba la Bobby Charlton doar de o imensă capacitate de efort, care i-a permis să înghită kilometri întregi și să rămînă proaspăt pînă la sfîrșitul turneului. Jucător complet, dotat cu o mare clarviziune, pricepîndu-se de minune să „temporizeze" sau să apese pe accelerator și aducînd — prin bogata lui fantezie — o notă latină în fotbalul englez atît de rigid, Bobby Charlton a primit de la Ramsey bagheta de dirijor în întregul spațiu de joc. A dirijat splendid — cum poate numai Di Stefano era în stare s o facă — ba, mai mult, posedînd și calități de realizator, a reușit să înscrie nu mai puțin de trei goluri : unul cu Mexic, două cu Portugalia.

★

L-am revăzut în iunie anul acesta, cu prilejul turneului final al campionatului Europei, desfășurat în Italia. Bobby Charlton avea, acum, doi ani mai mult ca la Londra. Devenise ceva mai pleșuv decît îl știam, dar se păstra la fel de simpatic. Englezii spun : „de trei ori mai simpatic decît... beatles-ul Best", colegul lui Bobby, de la Manchester United.

Celebritatea cîștigată de la „mondiale" încoace i-a atras.. un „jandarm", din primul minut al meciului disputat cu Iugoslavia, la Florența. Și, deși păzit cu strășnicie de mijlocașul Trivici, Bobby Charlton a reușit — la 30 de ani ! — să-și piardă, deseori, „umbra" pe drum, în sprinturi prelungite de 30 de metri.

A fost cel mai bun jucător al formației sale, de altfel ca și în jocul următor cu U.R.S.S., desfășurat trei zile după aceea, la Roma.

„Big Bobby" cucerise și prețuirea celebrilor tifossi, devenind pentru ei, foarte repede, „L'asso d'oltre Manica" (n.n. asul de dincolo de Canalul Mînecii).

Să-l aplaudăm mîine cu toți pe Bobby Charlton, acest mare sportiv, atît la propriu cît și la figurat.

Reportaj realizat de : **Cr. Mantu, R. Voia, G. Nicoară, M. Popescu** și **R. Balaban.** Fotografii de : **A. Neagu** și **V. Bageac.**

Actualitatea internațională

A XVIII-a OLIMPIADĂ DE ȘAH

(Urmare din pag. 1)

pentru a doua oară, după o luptă acerbă, în care marele maestru american păstrează totuși preponderența. Scorul meciului S.U.A. — Argentina este pentru moment 2—1, după victoria lui **R. Byrne** la **Garcia** și două remize : **Benko — Sanguinetti** și **Evans — Panno.** Echipa americană se apropie amenințător de locul trei în clasament, mai ales după egalitatea consemnată în întîlnirea Bulgaria — Danemarca 2—2 (**Pidevski — Larsen** ½—½, **Brink Clausen — Kolarov** 1—0, **Radulov — Hamman** 1—0, **Holm — Peev** ½—½).

Liderii incontestabili ai turneului — șahiștii sovietici — au obținut o victorie comodă : U.R.S.S. — R.D.G. 3—1 (**Petrosian** cîștigă la **Uhlman**, iar **Polugaevski** la **Henning** ; remize **Malich — Spasski** și **Liebert — Gheller**). O victorie cu 3—1 a obținut și echipa Ungariei în fața Poloniei (**Portisch — Bednarski** 1—0, **Doda — Lengyel** ½—½, **Barcza — Schmidt** ½—½, **Adamski — Csom** 0—1).

Echipa Cehoslovaciei a cîștigat cu 2½—1½ în fața Canadei, prin punctul realizat de **Hort** la **Suttless**, restul partidelor fiind remize. În fine, neterminată este încă întîlnirea R.F.G. — Filipine, în care șahiștii vest-germani au obținut decizia, conducînd cu 2½—½, dar s-a întrerupt a doua oară partida Rodriguez — Hecht, care le mai poate aduce un punct.

Iată clasamentul primei grupe finale, după 10 runde : **U.R.S.S. 31½ p, Iugoslavia 25 p, Bulgaria 22½ p, S.U.A. 22 (1) p, R.F.G. 21½ (1) p, Ungaria 21 p, Argentina 19½ (1) p, Danemarca 19 p, Cehoslovacia, R.D.G. și Polonia 18½ p, România 18 p, Canada 11½ p, Filipine 11 (1) p.**

În grupa a doua (pentru locurile 15—28 ale clasamentului), conduce Anglia cu 27½ p, urmată de Olanda 25 p, Austria 24 p, Israel 22½ p, Spania și Elveția 22 p.

CUM L-A ÎNVINS FLORIN GHEORGHIU PE SVETOZAR GLIGORICI

GHEORGHIU (România) — GLIGORICI (Iugoslavia), runda a 10-a, finală : Indiana veche 1.d4 Cf6 2.c4 g6 3.Cc3 Ng7 4.e4 d6 5.f3 (Se intră în cunoscuta variantă a Atacului Sämisch) 0—0 6.Ne3 e5 7.d5 Ch5 8.Dd2 f5 9.0—0—0 Cd7 10.Nd3 Cdf6 11.Cge2 (Pînă aci, exact ca în partida Gheorghiu — Gligorici de la Havana, 1966 ; mutarea aleasă acum de campionul român este, însă, o inovație) f:e 12.C:e4 C:e4 13.N:e4 Cf6 14.Nc2 Nf5 15.Cg3 N:c2 (Gheorghiu a afirmat, după partidă, că era mai bine pentru negru : 15 ... Dd7) 16.D:c2 c5 (În partida Reshevsky — Najdorf, din aceeași rundă, argentinianul a continuat 16 ... De8, ceea ce poate fi-mai bun) 17.d:c b:c 18.h4 ! (Începe atacul) Da5 19.Rb1 e4 20.h5 De5 ? (Gligorici se angajează într-o variantă pierzătoare) 21.C:e4 C:e4 22.Nd4 ! De7 23.N:g7 R:g7 24.h6+ Rf7 25.The1 Tae8 26.T:e4 Df6 27.Da4 T:e4 28.f:e Te8 29.D:a7+ De7 30.Dd4 Te8 31.Tf1+ Rg8 32.Tf4 g5 33.Tf5 D:e4+ 34.D:e4 T:e4 35.T:g5+ Rh8 (Cu 2 pioni mai puțin, negrul este evident pierdut) 36.Tg7 Te6 37.Tc7 T:h6 38.T:c6 Rg7 39.c5 Th1+ 40.Rc2 d:c 41.T:c5 Tg1 42.Tg5+ Rf6 43.Tg8 h5 44.Tf8+ Rg5 45.Tf2 Rg4 46.Te3 Rg3 47.a4 h4 48.a5 negrul cedează.

FOSBURY VA FACE PROZELIȚI?

Un tînăr de aproape 22 ani (pe care îl va împlini la 6 martie), student în inginerie la Universitatea din Oregon, tip longilin (are 1,94 m și 75 kg), foarte potrivit pentru un săritor în înălțime. Iată o sumară schiță de portret a lui Dick Fosbury, acest atlet care a cucerit medalia olimpică de aur cu un stil atît de personal încît specialiștii nu i-au stabilit încă toate avantajele și dezavantajele.

Fosbury face atletism de la vîrsta de 11 ani și, pe atunci, sărea în înălțime 1,20 m. În 1962, deci la 15 ani, el experimentează ciudatul stil „flop" (filfîire) pe care îl consideră mai simplu decît „ventralul" și mai avantajos pentru că mișcările de deasupra stachetei sînt mai rapide și pentru că, spre deosebire de „ventral" unde mai multe părți ale corpului pot lovi stacheta, în „flop" atletul trece propriu-zis stacheta doar cu partea dorsală a bazinului.

Antrenorul, din acea vreme, al lui Fosbury n-a fost prea încîntat de descoperirea „elevului" său și a insistat ca el să folosească „ventralul". Tînărul Dick l-a ascultat dar nu a putut urca mai sus de 1,77 m, așa că a revenit la „inovația" lui.

Anul trecut, Fosbury era încă un atlet cvasi-necunoscut (avea un record personal de 2,10 m). Abia cînd a ameliorat recordul Statelor Unite — cu 2,24 m — s-a impus mai categoric în lumea atletismului deși stilul lui a continuat să fie privit ca o ciudățenie.

Au venit Jocurile Olimpice și pe pista de tartan a stadionului din Cetatea universitară, Fosbury a obținut aurul olimpic al consacrării. Dar dacă publicul l-a privit pe noul campion oarecum amuzat, ca pe un „acrobat", specialiștii i-au măsurat din priviri fiecare gest, fiecare mișcare și nu puțini au fost aceia care au apelat la memoria peliculei cinematografice. Printre aceștia s-a numărat și cunoscutul antrenor sovietic Iurii Dlacikov, creatorul stilului „ventral sovietic", adoptat de marea majoritate a atleților din lume. Întrebat ce părere are despre stilul atletului american, Dlacikov a răspuns : **„Fără îndoială este foarte spectaculos stilul lui Fosbury dar este foarte personal. Nu cred că ar putea să influențeze prea mult viitorul acestei probe".**

Georges Damitio, primul atlet francez care a trecut înălțimea de 2 metri, este, însă, de părere că **„acest stil reprezintă pentru săritura în înălțime ceea ce fibra a fost peniru săritura cu prăjina".** Și Damitio adaugă într-un pertinent articol consacrat săritorului de peste ocean : **„Cum aceasta nu este o exclusivitate brevetată pentru uzul unic al lui Fosbury, noile generații o vor pune în practică și putem să ne așteptăm, mîine la doi metri și jumătate, ba chiar și la mai mult".**

În comentariile sale post-olimpice, ziaristul italian Vanni Carredu consacră în **„Corriere dello Sport"** un capitol întreg săriturii în înălțime. Și el se întreabă **„dacă săritura lui Fosbury va putea deschide o eră nouă în această specialitate"** și concide că **„nu este exclus ca peste cîțiva ani toți să sară cu Fosbury Flop"**, bazîndu-se pe cîteva informații că **„unii atleți au și experimentat noul stil, iar alții se vor pregăti, în timpul iernii, cu acest stil cu care vor să se prezinte în întrecerile din sezonul viitor".**

Carredu subliniază faptul că marele merit al lui Fosbury nu constă în spectaculozitatea stilului ci în faptul că a eliminat una din cele trei rotații executate în mod curent la săritura în înălțime.

Robert Parienté, cronicarul de specialitate al ziarului „L'Equipe" comentînd succesul olimpic al lui Fosbury ajunge și el la concluzia că **„Fosbury va avea, în mod sigur, imitatori. Rămîne de văzut, însă, dacă ei vor ști să pătrundă tainele unui stil, aparent mai simplu decît ventralul dar care se învecinează cu acrobația".**

S. BONIFACIU

DICK FOSBURY deasupra ștachetei

LA „MONDIALELE" DE CICLISM, DIN URUGUAY

FRAȚII PETTERSON ȘI-AU LUAT REVANȘA

Peste 50 000 de spectatori au urmărit la Montevideo proba de 100 km pe echipe contracronometrului din cadrul campionatelor mondiale de ciclism. Cu tot timpul nefavorabil, au fost înregistrate rezultate remarcabile. Victoria a revenit echipei Suediei, alcătuită din frații Gösta, Sture, Erick și Tomas Petterson, care a realizat excelentul timp de 1h 54:48,0 (medie orară 49,645 km). Pe locurile următoare s-au clasat echipele Elveției — 2h 01:20,46, Italiei — 2h 02:05,9, Argentinei — 2h 03:42,0, Chile — 2h 05:32,84 etc. De menționat că traseul a măsurat, de fapt, mai puțin de 95 km.

Graham Hill — campion mondial de automobilism

CIUDAD DE MEXICO, 4 (Agerpres). — Automobilistul englez Graham Hill a cîștigat într-un stil spectaculos Marele Premiu al Mexicului care a avut loc duminică pe clasicul circuit de la Magdalena Mixhuca, în prezența a peste 150 000 de spectatori. Hill a condus multă vreme, apoi a fost depășit de Hulme, ca în final să revină pe primul plan al cursei și să termine victorios. Ca urmare a acestui succes, Hill a cîștigat titlul de campion mondial.

Iată clasamentul Marelui Premiu al Mexicului : 1. Graham Hill (Anglia) pe Lotus-Ford, a parcurs 325 km în 1h 56:45,95 (medie orară 167,053 km) ; 2. Bruce McLaren (Noua Zeelandă) 1h 58:03,27 ; 3. Jackie Oliver (Anglia) 1h 58:24,06 etc.

Clasamentul final al campionatului mondial, formula 1 : 1. Graham Hill (Anglia) 48 p ; 2. Jackie Stewart (Anglia) 36 p ; 3. Denis Hulme (Noua Zeelandă) 33 p ; 4. Jacky Icks (Belgia) 27 p ; 5. Bruce McLaren (Noua Zeelandă) 22p etc.

Zoia Rudnova pe primul loc !

În proba de simplu feminin a campionatelor internaționale de tenis de masă ale Austriei, desfășurate timp de trei zile la Innsbruck, pe primul loc s-a clasat sovietica Zoia Rudnova, care a învins-o cu 16-21, 21-18 21-13, 21-11 pe Nemeth (Ungaria). La masculin, a cîștigat Surbek (Iugoslavia), învingător cu 21-16, 17-21, 21-12, 21-18 în fața lui Gomoskov (U.R.S.S.)

În fotografia noastră : *Rudnova în plin atac.*

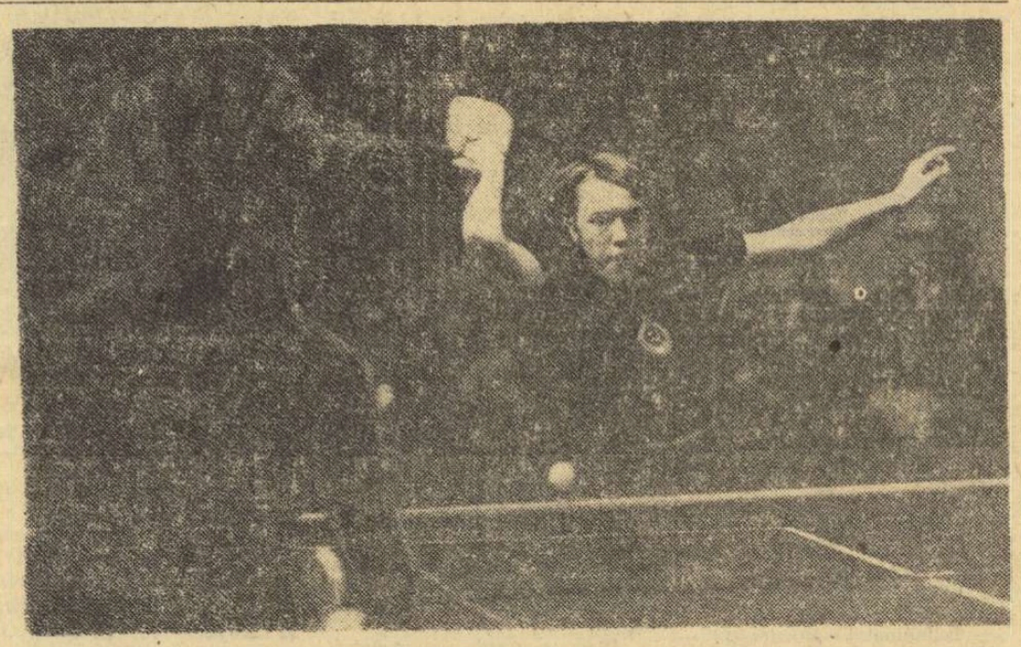

telex · radio · telefon

În cadrul lucrărilor Uniunii cicliste internaționale (U.C.I.), care au loc la Montevideo, Adriano Rodoni, președintele acestui for, a propus ca în anul 1972 campionatele mondiale de ciclism pentru amatori să fie organizate în Chile. Pedro Rachiet, președintele federației chiliene, a acceptat, în principiu, acest lucru. El va da răspunsul oficial în cadrul viitorului congres al U.C.I., care va avea loc anul viitor la Praga.

■

Meciul de rugby dintre echipa Franței și Springboks (Republica Sud-Africană) va avea loc la 9 noiembrie la Bordeaux. Forul francez de specialitate a alcătuit următorul „XV" : Magois ; Bonal, Dourthe, Trillo, Campaes ; Jo Maso, Puget ; Chevenay, Spangherro, Greffe ; Cester, Dauga ; Lasserre, Baux, Irracabal.

Ciclistul francez Raymond Poulidor a cîștigat tradiționala competiție internațională de la Montjuich. El a parcurs traseul în 10:24,0. Traseul a măsurat 2,980 km în linie dreaptă, contracronometrului, și un sector de aceeași lungime, pe munte. Poulidor a corectat recordul probei, care era de 10:45,0.

■

Continuîndu-și turneul în Spania, echipa masculină de baschet a Iugoslaviei a jucat la Barcelona cu reprezentativa orașului. Baschetbaliștii iugoslavi au obținut victoria cu scorul de 75—47 (26—17).

■

Selecționata de hochei pe gheață a Canadei, care se află în turneu în Europa, a susținut a doua întîlnire în Suedia jucînd la Stockholm cu o reprezentativă a Suediei de vest. Hocheiștii suedezi au obținut victoria cu scorul de 3—2 (0-0, 2-2, 1-0).

FOTBAL PE GLOB • FOTBAL PE GLOB • FOTBAL PE GLOB

BELGIA. — În campionatul belgian, pe primul loc se află, după etapa de duminică, echipa Sporting Charleroi, care totalizează 13 p. Ea este urmată în clasament de Standard — 12 p, Anderlecht și Bruges 10 p. Cîteva rezultate mai importante : Liège — Standard 4—3 ; Bruges — Malines 1—1 ; Anderlecht — Waregem 2—2 ; Lierse — La Gantoise 2—1.

CEHOSLOVACIA. — Spartak Trnava continuă să conducă în campionatul cehoslovac cu 11 p, după etapa de duminică. Banik Ostrava are același număr de puncte, însă un golaveraj inferior și este urmată de V.S.S. Kosice cu 10 p. Cîteva rezultate : Banik Ostrava — Spartak Trnava 0—0 ; Sparta Praga — Slovan Bratislava 2—0 ; Inter Bratislava — Dukla Praga 3—3 ; Jednota Trencin — Lokomotiv Kosice 5—2.

PORTUGALIA. — Benfica a învins duminică, cu 4—3, pe Atletico și acumulează acum 13 puncte. Pe locul doi se află Academica și Porto cu cîte 11 puncte. Alte rezultate : Braga — Leixoes 0—1 ; Porto — Sporting 1—1 ; Academica — Guimaraes 1—1.

SPANIA. — Real Madrid deține șefia în campionatul spaniol. În etapa de duminică, Real a învins cu 2—1 pe Real Sociedad. Valencia a învins cu 1—0 pe Espanol, iar Barcelona a întrecut, cu același scor, pe Elche. Malaga și Atletico Madrid au terminat la egalitate : 0—0. Real Madrid are acum 14 p și este urmată de Barcelona cu 10 p, Las Palmas și Sabadell cu cîte 9 p.

● În cadrul preliminariilor campionatului mondial de fotbal, la Casablanca, echipa Marocului a învins cu scorul de 1—0 (0—0) echipa Senegalului. Returul va avea loc la 5 ianuarie la Dakar.

● Selecționata S.U.A. a susținut la Kansas City un meci în compania echipei Insulelor Bermude, contînd pentru preliminariile C.M. Fotbaliștii americani au obținut victoria cu scorul de 6—2 (2—2).

● *La Rio de Janeiro s-a disputat o nouă întîlnire amicală între echipele Braziliei și Mexicului. Fotbaliștii brazilieni au obținut victoria cu scorul de 2—1 (2—1).*

Tiparul I. P. „Informația", str. Brezoianu nr. 23—25, București

40368

Redacția și administrația: str. Vasile Conta nr. 16, tel. 11.10.05, interurban 72 și 286. Telex sportrom buc. 180.

PROLETARI DIN TOATE ȚĂRILE, UNIȚI-VĂ!

sportul

4 pagini 30 bani

Anul XXIV — Nr. 357 (5791) ZIAR AL CONSILIULUI NAȚIONAL PENTRU EDUCAȚIE FIZICĂ ȘI SPORT Miercuri 6 noiembrie 1968

Azi, pe stadionul „23 August", la ora 14,30:

UN MECI MULT AȘTEPTAT: ROMÂNIA — ANGLIA

În deschidere: partida dintre echipele de tineret ale României și Suediei (ora 12,30)

Peste cîteva ore, iubitorii fotbalului din țara noastră vor lua loc în tribunele stadionului „23 August" și în fața aparatelor de radio și televiziune, pentru a urmări mult așteptatul meci amical dintre fotbaliștii români și reprezentativa Angliei, campioana lumii. (Partida va fi transmisă în direct și de posturile de televiziune din Anglia, Italia și Iugoslavia).

Fără îndoială, vom asista la un joc frumos, ținînd seama de cartea de vizită a oaspeților, de renumele fotbalului englez, ca și de ambiția cu care vor juca fotbaliștii noștri pentru a ne reprezenta cît mai bine în această partidă de prestigiu.

Întîlnirea de astăzi de pe stadionul „23 August" (ora 14.30) constituie un bun prilej de întărire a legăturilor sportive dintre România și Anglia, de realizare a unor trainice prietenii între jucătorii celor două țări.

În deschidere, la ora 12,30, spectatorii vor putea urmări o atractivă partidă internațională, în care selecționata noastră de tineret întîlnește reprezentativa similară a Suediei.

Un sprijin în plus pentru atacanții noștri. Fundașul stînga, Mocanu, își reglează tirul. În postură de... spectatori Petescu, Dobrin și Radu Nunweiller

Deocamdată, domnește calmul...

În timp ce fotbaliștii englezi făceau ieri dimineață turul Bucureștiului, „pîndiți" de o mulțime de colecționari de autografe, jucătorii noștri petreceau în liniște lui Lucescu. Privind pe fereastră, extrema națională i-a confirmat lui Dumitrache, colegul său de cameră:

— Au venit englezii!

Dumitrache, care la ora orele premergătoare meciului.

Se zice că prima reflecție, făcută imediat după sculare, (masorul Tudose a avut de lucru pînă a reușit să-i ... alinieze pe toți!) a aparținut cînd fotbaliștii Albionului se instalau în camerele de la Athenée Palace, se afla de mult în pat, replică:

— De unde știi?

— Nu e clar? Nu vezi ce ceață e...

Au urmat discuții aprinse (și contradictorii) pe marginea filmului „Hombre", vizionat în premieră, și, pe la ora 10, ieșirea ... pe teren.

Miuță cu participarea lui Dinu și a ultimilor doi sosiți: Martinovici și Măndoiu, solicitat în ultimul moment în lipsa lui Solomon, accidentat.

Ultimele „flash"-uri: Gornea refuză să se fotografieze („lasă, domnule, pentru după meci..."), Lucescu scapă singur cu Datcu, trimite pe lîngă el spre gol dintr-un unghi dificil, dar mingea se lovește de ... trusa medicului aflată lîngă bară („Mircea, tot nu intra în poartă... Era bară!"), antrenorul Angelo Niculescu dirijează „ostilitățile" de la centrul terenului, oprind din cînd în cînd jocul.

(Continuare în pag. a 3-a)

ROMANIA

GORNEA

SATMĂREANU BARBU DINU MOCANU

GHERGHELI PETESCU

PÎRCĂLAB DOBRIN DUMITRACHE LUCESCU

Arbitrii: RADOSLAV FALA (la centru), JAROSLAV CALLAS și JAROSLAV REHACK — toți din Cehoslovacia.

În tot timpul jocului se pot efectua două schimbări.

PETERS HUNT HURST BALL

B. CHARLTON MULLERY

NEWTON MOORE LABONE WRIGHT

BANKS

ANGLIA

NEAGU RADULESCU vă prezintă echipa Angliei:

De la stînga: Banks și Ball, Wright, Newton, Mullery, Bobby Moore, Labone, Bobby Charlton, Thompson și Hunt, West și Peters și antrenorul Alf. Ramsey.

UN MINUT DE ADEVĂR DESPRE LICEELE CU PROGRAM DE EDUCAȚIE FIZICĂ...

Înaintea deschiderii noului an școlar, ziarul nostru a întreprins un raid-anchetă prin mai multe licee cu program de educație fizică, în scopul de a constata ce condiții vor fi oferite elevilor, inclusiv noilor cursanți, în actualul an de învățămînt. Totodată, indirect, s-a întreprins și un sondaj menit să releve rezultatele obținute de aceste școli în cursul activității lor. Este adevărat că nu poate fi vorba de o uniformizare a rezultatelor pe întreaga rețea a acestor școli, întrucît unele funcționează încă din anul 1957 (data înființării primelor unități cu acest profil), iar altele au apărut, eșalonat, pe o distanță de aproape 10 ani. Totuși, concluziile ce s-au desprins din acest sondaj au fost aproape în toate cazurile aceleași: LICEELE CU PROGRAM DE EDUCAȚIE FIZICĂ NU RĂSPUND ÎNTEGRAL SCOPULUI PENTRU CARE AU FOST CREATE, CAUZELE ACESTEI NEREALIZĂRI FIIND MULTIPLE.

RAID ancheta

În fond, ce și-au propus aceste licee? Să asigure elevilor, în primul rînd, o pregătire corespunzătoare sub aspectul culturii generale (urmînd ca la absolvire elevii să aibă capacitatea necesară susținerii cu succes a unui concurs de admitere într-un institut de învățămînt superior, indiferent de profilul acestuia), precum și deprinderi motrice complexe, care să contribuie la mărirea capacității de lucru. Apoi să-i pregătească într-una din ramurile sportive pentru care ei manifestă aptitudini deosebite, în vederea obținerii unor performanțe înalte.

Să analizăm fiecare aspect în parte.

În privința asigurării unei pregătiri de cultură generală, trebuie subliniat, de la început, că liceelor cu program de educație fizică li s-au asigurat, în general, cadre didactice competente, profesori apreciați. Dar din păcate, nu puține sînt cazurile cînd datorită dualității sport-învățătură interesul și exigența unor cadre didactice de cultură generală sînt reduse, ceea ce determină o pregătire mediocră, sub cerințe, fapt care face ca după absolvire mulți elevi să nu poată concura cu aceleași șanse ca și colegii lor absolvenți ai liceelor de cultură generală. Un exemplu elocvent îl oferă olimpiadele de matematică, fizică și limba română rezervate elevilor, și la care prezențele „liceelor cu program" sînt cu totul neînsemnate. Iată, deci, motive pentru care copiii cu vădite aptitudini pentru sport nu sînt încredințați acestor unități de învățămînt. Și atunci, în foarte dese cazuri, candidații la examenele de admitere în liceele cu program de educație fizică sînt elevi mediocri, poate chiar dintre aceia care n-au reușit în prima... mașă admiterea la un liceu de cultură generală. Un exemplu grăitor: la Galați, marea majoritate a admișilor în clasa a IX-a a Liceului „Vasile Alecsandri" au intrat cu medii peste 8,50, pe cînd cei mai mulți dintre „bobocii" Liceului nr. 4 cu program de educație fizică aveau, trecute în matricolă, medii în jur de 6...

Anchetă realizată de **Nușa MUȘCELEANU** și **Tiberiu STAMA**

(Continuare în pag. a 2-a)

Iată o fază de la unul din meciurile de anul trecut ale echipei Petrol Geologie. Studenții bucureșteni vor inaugura o nouă ediție a campionatului național, astăzi după-amiază la ora 17, întîlnind formația Steaua

Foto: V. BAGEAC

CINCI ECHIPE ÎNCEP AZI DISPUTA PENTRU TITLUL DE CAMPIOANĂ A ȚĂRII LA HOCHEI

Astăzi, la ora cînd pe gazonul stadionului „23 August" se vor consuma ultimele secvențe ale atît de mult așteptatului meci de fotbal România — Anglia, la cîteva sute de metri distanță, mai precis, în cabinele patinoarului artificial, jucătorii de hochei din echipele **Steaua** și **Petrol-Geologie** își vor lega șireturile de la ghete, vor trage pe mîini imensele lor mănuși și vor ieși pe gheață, pentru a disputa primul joc dintr-o nouă ediție a campionatului nostru.

Evenimentul se anunță ca important din două motive. Mai întîi, pentru că toate cele cinci echipe participante au beneficiat de condiții de pregătire dintre cele mai bune și, apoi, pentru că prin reducerea numărului de formații s-a urmărit o ridicare a nivelului valoric al competiției. Iată suficiente motive să sperăm că atît azi, după meciul de fotbal România — Anglia, cît și în celelalte zile, mulți iubitori ai sportului vor lua loc în tribunele patinoarului artificial.

Și acum, deoarece am rămas datori cititorilor noștri cu informații referitoare la pregătirile celor mai bune două echipe din hocheiul nostru, să ne achităm de această îndatorire. Formația noastră campioană, DINAMO BUCUREȘTI, s-a reîntors dintr-un turneu în R.F.G., ale cărui rezultate le-am publicat la timp. Antrenorul dinamoviștilor, **Mihai Flamaropol**, ne-a spus: **„Echipa a corespuns, în general. Cît privește campionatul, mă feresc să fac pronosticuri din cauză că acum raporturile de forțe sînt cu totul altele decît în anii precedenți".** Apoi el ne-a prezentat lotul: **Iordan, Voicu** (portari), **Făgăraș, Pop, Scheau, Fl. Sgîncă, Corduban, T. Viorel** (fundași), **Pană, Florescu, Ciobotaru, Basa, Boldescu, Ștefan, Mihăilescu** (fost la Petrol-Geologie), **Moiș, Huțan** (atacanți). Cît privește pregătirile echipei Steaua, datele ne-au fost furnizate de cei doi antrenori ai acestei echipe: **Zoltan Czaka** și **Nicolae Zografi.** Ei ne-au spus că jucătorii lor au efectuat un stagiu de antrenament la Jihlava, împreună cu cunoscuta formație **Dukla Jihlava**, că au făcut un schimb de experiență cu antrenorul **Jaroslav Pittner** și că au disputat 3 jocuri: **Prostejov — Steaua 5—3, Dynamo Jihlava — Steaua 3—7, Havlicek Brod — Steaua 5—5.** Cei doi antrenori ne-au declarat că Steaua traversează o perioadă mai grea, de reîmprospătare a lotului, care se prezintă astfel: **Crișan, Stoiculescu** (portari), **Varga, Ioniță, Paraschiv, Constantinescu, Petrescu, Doboș** (fundași), **G. Szabo, Calamar, P. Sgîncă, Ștefanov, Biro, Gheorghiu, Bucur, Iordan, Fodorea.**

Jocurile de azi: ora 17: **STEAUA — PETROL GEOLOGIE;** ora 19: **DINAMO — AVÎNTUL.**

La 21 noiembrie, în Capitală:

Cuplaj internațional de baschet

În urma corespondenței purtată în ultima vreme, cluburile sportive Dinamo și Politehnica București **au stabilit cu adversarele lor din „C.C.E." următoarele date de disputare a jocurilor:** Dinamo București — E.K.E. Viena **(masculin): turul la 14 noiembrie la Viena, returul la 21 noiembrie la București;** Politehnica București — Radnicki Belgrad: **turul la 21 noiembrie la București, returul la 28 noiembrie la Belgrad.**

Deci, în ziua de 21 noiembrie amatorii de baschet din Capitală vor avea prilejul să urmărească un interesant cuplaj internațional, în cadrul căruia vor evolua campioanele României, Austriei și Iugoslaviei.

ECOURI OLIMPICE

Multă vreme, după acel vibrant dar parcă și oarecum nostalgic „Adios Mexico", se va vorbi despre săritura fantastică a lui Bob Beamon sau cea a Vioricăi Viscopoleanu, despre impresionanta suită a recorduri-lor, despre noile stele ale sportului olimpic, fireste, ca și despre prăbușirea unor idoli.

Nu sînt — și, mai ales, n-ar fi bine ca la noi să se întîmple așa — singurele ecouri după grandioasa competiție olimpică din capitala mexicană. Înainte chiar de decernarea ultimelor medalii, marii învingători își exprimau dorința să-și reediteze performantele — peste patru ani — la München, iar marii învinși cereau revanșa. Sînt și acestea ecouri, sperăm cu puternice rezonanțe în echipa tricolorilor, în rîndurile mai largi ale sportivilor noștri fruntași. Dar, despre ele, altă dată...

Ar trebui acum să sufle mai curajos vîntul înnoitor al tinereții, al muncii permanente de autodepășire, al neîntreruptelor căutări, al dorințelor îndrăznețe.

S-ar cuveni ca ecourile mexicane — cu atît mai mult cu cît pe fondul lor s-au reflectat prestigioase succese românești — să nu se oprească la poarta actualelor loturi, chiar dacă, acum, în unele cazuri, problemele perspectivei par să fie bine rezolvate.

E nevoie ca ecourile olimpice de la Ciudad de Mexico să se facă auzite în școli, în mijlocul talentatului nostru tineret studios, mai mult ca sigur generatorul principal al performerilor și campionilor de mîine. Și, o dată ajuns aici, să trezească statornice pasiuni și hotărîri de neînfrînt. Să-i facă pe mii de tineri să urmeze exemplul celor doi elevi cîștigători ai „Cercurilor olimpice", prezenți pe lista participanților la Ciudad de Mexico. Să-i îndemne, cu aceeași mare putere de convingere a exemplului, și pe alți profesori de educație fizică — pe cît mai mulți — să descopere și să șlefuiască talentele autentice de care are nevoie sportul românesc.

Ce bine ar fi ca toți antrenorii de caiac-canoe să pornească de pe acum pe drumurile de apă ale Deltei, dar nu numai acolo, ci peste tot, în întreaga țară, și să nu se lase pînă ce nu vor afla un talent deosebit ca Patzaichin sau Covaliov. Dar, oare nu și alți antrenori — de fapt toți ceilalți, deopotrivă? Dacă nu acum, cînd atunci se va acționa pentru ca strălucirea medaliilor olimpice să nu mai pară atît de îndepărtată, aproape utopie, cicliștilor și canotorilor. Și dacă nu acum, cînd atunci se va face marele pas care să șteargă regretul prilejuit de absența sportivilor noștri de la competițiile pe echipe ale Olimpiadei mexicane?

Este, se poate spune, ora entuziasmului, dar și a efortului colectiv. Iată de ce ecourile olimpice ar trebui să ajungă nu numai în sedințele de analiză ale diferitelor federații sau cluburi ci, poate chiar înainte, la inima fiecăruia din numerosul contingent al celor care iubesc viața stadionului și care — în fiecare școală, în fiecare oraș, în cea mai depărtată așezare de munte va putea să descopere de pe acum (și cu cîtă bucurie o va face!) aurul, argintul și bronzul viitoarelor medalii olimpice.

Dan GÂRLEȘTEANU

„MEXICO-MELODY"

Sportul românesc a scris cu litere de aur, argint și bronz o nouă pagină în marea carte a Jocurilor Olimpice! Medaliații, întorși de curînd din țara aztecilor, au fost primiți sărbătorește de locuitorii Capitalei și ai localităților de baștină, ca niște adevărați învingători. Cu flori, urale și fanfare — în semn de nețărmurită prețuire, pentru laurii culeși la Mexico, pentru a fi înălțat steagul tricolor pe cel mai înalt catarg, pentru a fi făcut să răsune dincolo de Ocean și în toată lumea Imnul românesc.

Aceste victorii, satisfacția creată de olimpicii români au avut și au rezonanțe largi. Stabilind un veritabil record olimpic, scena Teatrului satiric-muzical „C. Tănase" aduce omagiul său artistic învingătorilor, într-un spectacol revuistic dedicat „eroilor" Olimpiadei, pe care cunoscuta trupă îi va avea ca oaspeți în această seară la premieră. Spectacol inedit, pregătit cu minuțiozitate și grijă, „Mexico-Melody" va fi fără îndoială un succes, asigurat de ingeniozitatea unor cunoscuți realizatori, care au reușit să asambleze într-un tot momente de autentică artă.

Cu o pronunțată tentă tinerească, cu o alură sprințară, dovedind mult bun gust și înțelegerea scopului urmărit, într-un decor și o costumație specifică locului de desfășurare a marilor întreceri sportive, presărat cu momente de adevărat „umor gaio", în care sînt exploatate la maximum calitățile cunoscuților actori Puiu Călinescu și Zizi Șerban, Mexico-Melody este, fără îndoială, un dar oferit de arta teatrală sportului, olimpicilor, tuturor spectatorilor. Secvențele coregrafice, redînd în mod sugestiv mișcări gimnice, dansurile vioaie — realizate sub conducerea lui Sandu Feyer *și* Nicolae Sever *creează, cu o deosebită forță de reprezentare, atmosfera sportivă. Dansurile aztece, decorul tropical sînt de natură să producă transmutarea spectatorului pe pămîntul însorit al Mexicului. Adăugînd la toate acestea cadrul sonor adecvat realizat cu incontestabilă măiestrie de compozitorul* Temistocle Popa, *spectacolul își asigură fără doar și poate girul publicului.*

Bineînțeles, nu lipsesc piesele de muzică ușoară, unele prezentate în limba mexicană, interpretate cu brio de cei mai buni soliști, între care și „medaliatul" de la Sofia, Jean Păunescu, Roza Petrovici, Vily Donea, Cezarina Oprescu *etc.*

Bucata semnatarului muzicii, „Tinerii de la Olimpiadă", interpretat cu vervă de trio Gaban, va căpăta, desigur, o notă particulară în prezența celor cărora le-a fost dedicată.

Unul dintre momentele cele mai reușite ale spectacolului este constituit de secvența de o rară frumusețe „Pătinjenul", cu care estrada bucureșteană a obținut un mare succes în turneul din America. Moment plin de poezie și grație...

De asemenea, la realizarea spectacolului își aduc o contribuție remarcabilă cunoscuții actori Ion Antonescu Cărăbuș *și* Radu Zaharescu.

În orchestra condusă de Ioe Reininger va cînta instrumentistul italian Guido Manusardi.

Așadar, un spectacol agreabil, după scenariul lui Al. Popovici *și în regia lui* N. Dinescu.

Și, prin calitățile sale indubitabile, nu poate să nu debuteze victorios în fața exigențelor publicului, să culeagă sufragiile acestuia și ... „medalia de aur".

A. BREBEANU

DISCUȚII IN TIME-OUT

● Prin legitimarea a noi jucători (Țarău, Jekely, Czmor), echipa Steaua și-a sporit considerabil media de înălțime. Faptul a fost evident duminică, în meciul cu Universitatea Cluj, în cursul căruia baschetbaliștii de la Steaua au cules majoritatea mingilor sub panou, fără eforturi vădite. Aceasta nu înseamnă, însă, că Steaua a avut o apărare bună. Ba, dimpotrivă, putem spune că față de talia și posibilitățile tehnice ale jucătorilor apărarea a fost slabă. Conștienți de plusul de înălțime, steliștii și-au lăsat deseori adversarii să zburde și să arunce nestingheriți la coș. Ceea ce nu este bine deoarece, după cum am mai spus și cu alt prilej, pentru un lot ca cel al Stelei rezultatele din divizia A nu trebuie să constituie un scop în sine, ci un mijloc de pregătire și verificare în vederea întîlnirilor internaționale. Or, dacă timp de două luni Steaua joacă fără a se apăra, crede cineva că echipa va găsi resurse pentru a face față unor adversari cu talie apropiată sau chiar superioară?

● Devine din ce în ce mai evidentă și mai supărătoare ineficacitatea atacurilor supranumerice. Partida I.C.H.F.-Politehnica Galați a fost un „exemplu" în materie. 5 contra 4 sau 3,4 contra 3 sau 2 și chiar 2 contra 1, au fost contraatacuri ratate în primul rînd pentru că nu se cunosc combinațiile clasice ale acestor situații. În schimb, se pierde atîta timp cu exersarea unor teme încîlcite pentru jocul 5 contra 5, deși situațiile de atacuri supranumerice intervin în minimum 50 la sută din posibilitățile de aruncare la coș.

● Starea emoțională a antrenorilor este explicabilă pe parcursul desfășurării unei partide. Prin această prismă se explică acțiunile ce poartă de multe ori tenta explozivă a nervozității. Rău este însă, că nervozitatea se manifestă și în maniera de admonestare a jucătorilor. În meciul Constructorul București-Voința Brașov, de pildă, antrenorul brașovean Gh. Roșu și-a transmis în mod vizibil nervozitatea jucătoarelor. Prof. Gh. Roșu are o reputație, o carte de vizită bine cunoscută. Nu-i oare păcat că nu reușește să fie la fel de bun conducător de joc pe cît este de valoros ca antrenor? În definitiv, de ce nu vrea să înțeleagă că a fi extrem de nervos înseamnă a nu te mai putea concentra asupra celor ce trebuie făcute pentru ca echipa să joace la valoarea ei și să cîștige?

● Același meci Constructorul-Voința ne-a prilejuit constatări îmbucurătoare asupra manierei de arbitraj. C. Negulescu și E. Zeteș au apreciat cu discernămînt situațiile de penalizare a greșelilor personale și de tehnică, contribuind la realizarea unei întîlniri cu mai mare continuitate și de nivel spectacular destul de ridicat. Cum o constatare asemănătoare am făcut și la meciul masculin Politehnica — I.E.F.S., avem impresia că arbitrii au înțeles, în sfîrșit, cum pot contribui și ei la ridicarea valorică a echipelor noastre fruntașe.

Scăpat de Popa (Politehnica Buc.), Gh. Roman (I.E.F.S.) aruncă la coș. Îi vom revedea pe acești jucători astă-seară, în cuplajul din sala Floreasca

Foto: D. RĂDULESCU

Azi, Dinamo — Politehnica București

Astă-seară, în sala Floreasca, se dispută un cuplaj baschetbalistic de mare interes. La ora 18, I.E.F.S. întîlnește pe I.C.H.F. revelația ultimelor etape, iar la ora 19,15, Dinamo joacă cu Politehnica București o partidă cu caracter decisiv pentru locurile fruntașe. Tot în Capitală, dar în sala Giulești, are loc, la ora 17, meciul Rapid — Universitatea Timișoara.

În țară, în cadrul acestei etape (a IX-a a diviziei A masculine) se desfășoară întîlnirile Politehnica Brașov — Farul Constanța, Politehnica Galați — Steaua și Universitatea Cluj — Politehnica Iași

O NOUĂ RUNDĂ DE DISCUȚII...

Apariția materialului „Să fim serioși!" a stîrnit, cum era și firesc, discuții. Un prim rezultat este acela că mîine se va desfășura o nouă rundă de... discuții. La sediul federației se vor întruni joi, la ora 11, membrii colegiului central al antrenorilor pentru a reverifica lista lotului republican. Reamintind că în prima formă lista cuprindea 32 de fondiști (o cifră astronomică pentru dezvoltarea sportului cu pedale de la noi și, îndeosebi, pentru valoarea celor creditați cu această onoare), nutrim speranța că de această dată se va proceda cu mai mult discernămînt la alegerea celor ce urmează să li se acorde încrederea de a reprezenta țara în competițiile internaționale ale anului 1969 și mai tîrziu. Speranțele noastre sînt mai mari de această dată și pentru faptul că la discuția de mîine sînt invitați și ceilalți antrenori de ciclism, ceea ce va contribui la creșterea competenței forului menit să facă selecția.

H. N.

UN MINUT DE ADEVĂR DESPRE LICEELE CU PROGRAM DE EDUCAȚIE FIZICĂ...

(Urmare din pag. 1)

Cu privire la al doilea aspect — pregătirea motrică complexă — trebuie să scoatem în relief că, la prima vedere, ea prezintă UNICA rațiune de existență a acestor școli. Subliniem LA PRIMA VEDERE, dacă ne vom referi la elevii din ciclul I (clasele V—VIII); pentru că principiul pregătirii motrice complexe este aplicabili, după actualele instrucțiuni, doar în acest ciclu; ulterior, în clasele IX-XII, urmînd specializarea. Dar, sînt situații — și nu puține — cînd în liceele cu program de educație fizică, elevii sînt înscriși abia din clasa a IX-a, adică atunci cînd pregătirea motrică complexă este considerată, practic, încheiată. Cu alte cuvinte, singurul lucru care rămîne de îndeplinit pentru elevii claselor „mari" ar fi specializarea, performanța.

Or, la acest capitol, situația este de-a dreptul deplorabilă. Din cei aproape 4 500 de elevi ciți însumează cele 12 unități școlare cu acest profil, exponenții de elită pot fi numărați pe degete. În decursul desfășurării a trei ediții ale J.O., liceele cu program de educație fizică n-au dat loturilor naționale decît trei reprezentanți, toți în atletism: Mihaela Peneș, campioană olimpică la Tokio și medaliată cu argint la Ciudad de Mexico, Cornelia Popescu și Csaba Dozsa, ultimii doi, de fapt, ca invitați ai Ministerului Învățămîntului, drept răsplată pentru îndeplinirea normelor „Cercurilor olimpice". Cifra de 4 500 indică numai numărul înmatriculat anul acesta. Dacă am mai ține cont de cele 11 generații care au absolvit? !..

Se pune, în mod firesc, întrebarea: CARE SÎNT FACTORII CARE DETERMINĂ INEFICIENȚA LICEELOR CU PROGRAM DE EDUCAȚIE FIZICĂ? Răspunzînd foarte concis (făcîndu-ne, de altfel, ecoul tuturor acelora care lucrează în acest domeniu și sînt interesați sincer să vadă prosperînd acestе școli) trebuie să spunem: o slabă exigență în pregătirea de cultură generală; o selecție nerigu roasă și, în ultimă instanță, deficitară a admișilor, în special în cazul ciclului superior (IX—XII); condiții materiale, în majoritatea cazurilor, precare.

Și, poate, de aici și întrebarea care începe să circule: CE ROST MAI AU ATUNCI ACESTE ȘCOLI?

Cei mai mulți dintre cei consultați în această problemă, făcînd comparație între liceele cu program de educație fizică și fosta S.M.T.C.F. (Școala medie tehnică de cultură fizică) n-au ezitat să scoată în relief virtuțile acelor unități școlare de cultură medie sportivă care au funcționat, în mai multe orașe din țară, pînă în anul 1955 și pe care, prin rezultatele lor, le consideră superioare actualelor școli. Iată de ce considerăm util să luăm în discuție acea formă de învățămînt și să prezentăm opiniile unor foști profesori sau elevi ai S.M.T.C.F., cei mai mulți dintre ei prezenți și acum în viața școlii.

● **Prof. CORNEL IOVĂNESCU,** șeful catedrei de educație fizică a Universității din Timișoara: **„Am funcționat ani de-a rîndul ca director al S.M.T.C.F. din orașul de pe Bega. Îmi amintesc bine: eram un colectiv de profesori entuziaști, pentru care orele de catedră și de colectiv sportiv reprezentau totul. Intram dimineața pe porțile școlii și plecam seara tîrziu. Asta înseamnă PASIUNE pentru profesiune, dăruire. Poate că este elementul care lipsește astăzi în liceele cu program de educație fizică".**

● **Prof. GH. MANOLESCU,** lector la Institutul pedagogic din Galați: **„Paradoxal, astăzi condițiile de lucru ale Liceului nr. 4 cu program de educație fizică din Galați sînt inferioare celor de care beneficiam noi la S.M.T.C.F. Dispuneam atunci de o bază sportivă complexă (creată prin posibilități proprii, prin efortul unit și susținut al profesorilor și elevilor) cu o asemenea capacitate încît toate „atelierele" școlii puteau funcționa în același timp. Baza sportivă cuprindea platformă pentru jocuri, pistă, sectoare pentru atletism și, în plus, o sală din prefabricate. „Donație" a fostului C.C.F.S. În aceste condiții nu mai era nevoie să apelăm la compasiunea diferitelor asociații sau cluburi pentru a ne fi permis accesul pe terenuri sau în săliile de sport. Iar rezultatele muncii au fost incontestabile. Iată cîțiva dintre cei care au absolvit școala noastră: Al. Forțu, șef de promoție, director în Ministerul Învățămîntului, Victor Albu, directorul Școlii sportive din Constanța, Ion Mușat, directorul Școlii sportive din Galați, Petre Dragomir și Ion Bratu, asistenți universitari la Institutul de Educație Fizică și Sport, Ion Cristian, șeful catedrei de volei de la Școala sportivă din Constanța, Gh. Iencopol-Constanța. Edificator, nu?... Or, astăzi, Liceul nr. 4 își desfășoară activitatea în niște săli de sport lilipuțane și insalubre (baza sportivă a S.M.T.C.F. a fost ocupată de actuala Școală sanitară), nu dispune nici de un minim necesar activităților atletice și jocului de baschet. Iar accesul la sala de gimnastică a Clubului sportiv orășenesc se realizează cu cheltuieli costisitoare".**

● **Prof. ȘTELIAN GHEORGHIU,** șeful catedrei de educație fizică a Liceului „Nicolae Bălcescu" din București: **„Am îndeplinit un timp funcția de metodist pe lîngă S.M.T.C.F. În această calitate, am piedat constant pentru o selecție cît mai riguroasă, considerînd că numai cu vlăstare valoroase pe care urma să le modelăm putem realiza ceea ce ne-am propus inițial. Selecția comportă o asemenea exigență încît nu eram preocupați să avem un număr cît mai mare de elevi într-o clasă. Or, astăzi, dacă n-ai un număr dinainte stabilit de elevi, clasa este susceptibilă de desființare sau de comasare. Și, ca să nu se ajungă aici, unii directori deschid porțile mediocrității".**

● **Prof. ARNO KUMMER,** Liceul nr. 2 din Brașov: **„Ceea ce a contribuit imens, la succesul S.M.T.C.F.-urilor a fost MUNCA CONȘTIENTĂ, PLINĂ DE RĂSPUNDERE, seriozitatea cadrelor de specialitate. Așa a făcut ca noțiunea de chiul, atît din partea profesorilor, cît și din partea elevilor, să reprezinte o „necunoscută".**

● **Prof. GHEORGHE POPESCU-COLIBAȘI,** Liceul nr. 2 Brașov: **„Cred că actualele licee cu program de educație fizică, avînd o gamă de discipline sportive foarte restrînsă — atletism și gimnastică, obligatorii, și un joc sportiv la alegere (dar numai baschet, handbal sau volei) — limitează posibilitatea unei pregătiri multilaterale. Un asemenea fapt nu se întîmpla în cazul S.M.T.C.F., cînd, dimpotrivă, PREGĂTIREA SE EFECTUA MULTILATERAL".**

● **Prof. DRĂGUȚA MANOLESCU,** Liceul nr. 4 Galați: **„Interesul elevilor și al părinților pentru S.M.T.C.F. era sporit, întrucît aceste școli aveau o FINALITATE, cursanții obținînd la absolvire o diplomă în măsură să le asigure încadrarea ca instructori sportivi. Prin aceasta se realiza un important deziderat: cultura fizică a tineretului din mediul sătesc, unde acești absolvenți — mergeau de regulă să profeseze".**

● **Prof. CONSTANTIN LACHE,** director-adjunct al Liceului nr. 4 Timișoara: **„Nu găsesc firesc ca un elev, care în decursul anilor demonstrează că are aptitudini pentru un alt sport decît cel la care a fost încadrat, să nu aibă posibilitatea să facă schimbul firesc, continuînd fortat o disciplină pentru care manifestă mai puțină chemare. Se ajunge la situații ca acelea cînd un tînăr nu se realizează în proporția la care îi dau dreptul calitățile sale native. Vă folosi și un exemplu: elevul Sebastian Stoia manifestă aptitudini deosebite pentru canotaj. A practicat acest sport, la Reșița, cu bune rezultate. O dată venit la Timișoara, însă, în lipsa unei secții de canotaj, a trebuit să opteze pentru handbal.**

Consider, de asemenea, o condiție sine qua non pentru buna funcționare a liceelor cu program de educație fizică ca ele să beneficieze de INTERNATE corespunzătoare. Numai astfel putem evita cazuri ca acelea ivite în prezent, cînd elevi buni părăsesc școala (Fera Dumitru, Diacu Tiberiu, N. Zimmermann) pentru că — locuind în diferite comune din județ — distanța de casă nu le dă posibilitatea să frecventeze cursurile liceului nostru. Astfel, degeaba am jubilat la admitere, văzînd că ei au obținut note bune, și la carte și la sport, cînd acum, iată, sînt siliți să ne părăsească. Or, în condițiile S.M.T.C.F., problema internatului nu îmbrăca un caracter atît de spinos ca astăzi, cînd nu putem asigura cazare decît la un număr de 88 de elevi și eleve, ceea ce reprezintă mai puțin de 20 la sută din efectivul liceului".

● **Prof. ADRIAN MARIAN,** director-adjunct al Liceului nr. 4 Galați: **„În stabilirea disciplinelor sportive pentru fiecare liceu în parte trebuie să se țină seama de caracterul județului respectiv, de TRADIȚIILE sportive existente. Numai astfel s-ar putea asigura o diversificare a preocupărilor, în sensul ca absolvenții să aibă un orizont cît mai larg de activitate, peste cele 3—4 discipline indicate".**

● **Prof. PETRE DARIE,** șeful catedrei de educație fizică a Liceului „Nicolae Bălcescu" din Rm. Vîlcea: **„M-a bucurat mult înființarea unui liceu cu program de educație fizică și în orașul nostru. Dar rezultatele sînt departe de cele așteptate. Și lucrurile se petrec aproape la fel în toate liceele sportive din țară. O cauză ar fi și aceea că în aceste licee sînt încadrați, în sporturi chiar, la specialități, tineri absolvenți ai I.E.F.S. și ai facultăților de educație fizică de 3 ani (!?) fără o EXPERIENȚĂ absolut necesară".**

S.M.T.C.F.: Studiu, Muncă, Tenacitate, Căutări, Finalitate... — *Liceele cu program (FIX) de educație fizică...*

desen de NEAGU RĂDULESCU

Aproape toți interlocutorii noștri, indiferent de aspectul pe care l-au relevat, ne-au dat să înțelegem că socotesc superioare fostele S.M.T.C.F. actualelor licee cu program de educație fizică.

Marii performeri ai sportului românesc ca **Andrei Folbert, Elena Tîntorescu, Adriana Florescu, Mihai Nedef, Simion Pompiliu, Ion Soeter, frații Raica, Elena Leuștean, Ella Zeler-Constantinescu, Ladislau Wilems, Mora Windt, Teodora Predescu, Ileana Roșu** etc. etc., au fost elevi ai acestor școli, cartea lor de vizită recomandînd cu prisosință S.M.T.C.F.-urile.

Ce s-ar putea prelua de la vechile școli medii tehnice de cultură fizică pentru liceele cu program de educație fizică?

În primul rînd pasiunea pentru meserie a profesorilor, totala dăruire, conștiința misiunii încredințate. Aceasta ar vrea să însemne ca fiecare profesor să-și identifice propriile-i interese cu acelea ale școlii.

După aceea, un proces de selecție la nivelul tuturor claselor, desfășurat pe verticală, în virtutea unor norme de control stabilite în pas cu cerințele, care să ofere încă din start unele certitudini cu privire la perspectivă.

În procesul propriu-zis de învățămînt (la capitolul specialitate) se face simțită nevoia unei revizuiri profunde și a unei îmbunătățiri simțitoare a programelor și a metodicii, destinate să asigure elevilor o pregătire motrică complexă, pe toată durata școlarizării, și, implicit, să le canalizeze drumul către marile performanțe încă de pe băncile școlii

Indiscutabil, asemenea deziderate nu se pot realiza decît în condițiile existenței unei baze materiale adecvate, excluzîndu-se improvizațiile, „cîrpelile", eliminîndu-se situațiile defectuoase cînd anumite activități sînt condiționate de bunăvoința unor cluburi sau asociații sportive care dispun de săli sau stadioane.

Și, peste toate acestea, rămîne esențială exigența sporită a tuturor profesorilor acestor licee, a inspectoratelor școlare respective, a direcției de resort din Ministerul Învățămîntului, care va trebui să le controleze și să le îndrume într-un mod mult mai riguros activitatea.

Numai respectînd asemenea cerințe care ar facilita drumul spre performanță, element primordial care justifică prezența de astăzi a acestor unități școlare, liceele cu program de educație fizică ar putea ieși din letargia mediocrității, devenind „unități productive". Iar prin rezultatele lor superioare, aceste școli ar putea deveni ele însele un etalon, comparația cu alte forme de învățămînt din trecut (exemplu S.M.T.C.F.) fiind atunci inoperantă.

VOLEI

PREGĂTIRILE LOTULUI FEMININ

În vederea viitoarelor întîlniri internaționale, începînd de joi, 7 noiembrie, componentele bucureștene ale lotului feminin de volei vor începe pregătirile în comun, de două ori pe săptămînă. Primul antrenament este programat pentru mîine la ora 16, în sala Floreasca, unde au fost convocate următoarele jucătoare: H. Bogdan, M. Popescu (Dinamo), M. Szekely, M. Baga (Rapid), E. Klein, V. Zaharescu, E. Pandrea (Medicina), M. Pripiș (I.E.F.S.), Cr. Băltărețu (Constructorul), N. Natea, M. Nicolescu (Șc. sp. 2), P. Cazangiu, V. Caranda (Șc. sp. 1). Antrenamentele se vor desfășura sub conducerea antrenorilor **V. Surugiu** și **N. Humă.**

CONCURSUL CINECLUBURILOR

Luînd în considerare cererea mai multor cineclubur județene, concursul filmului amator, organizat de CNEFS și ACIN și programat pentru 9—10 noiembrie, se amînă pentru data de 15 decembrie. Filmele participanților la concurs se primesc pînă la data de 10 decembrie, la sediul CNEFS, str. V. Conta nr. 16, sectorul I, secția de propagandă și publicații.

SĂ FIE CURMATE ÎNCERCĂRILE DE FALSIFICARE A REZULTATELOR

Conform calculelor specialiștilor, în jocul de popice gazdele au, atunci cînd se întîlnesc echipe de forțe sensibil egale, un avantaj raportat între 15—20 la sută, datorită mai ales faptului că ele cunosc particularitățile pistelor. De altfel, aceasta constituie și una din explicațiile faptului că în decursul celor trei etape care s-au scurs de la începerea diviziei de popice, marea majoritate a formațiilor locale au fost victorioase chiar și în fața unor echipe cu vechi state de activitate competițională.

Toată lumea este de acord cu avantajul terenului propriu, pentru că orice arenă, cît de perfect ar fi ea construită, are particularități pe care le cunosc mai bine gazdele. Din păcate, însă, în întrecerile desfășurate la Mediaș și îndeosebi la Tg. Mureș a apărut un fenomen (pe cît de nedorit, pe atît de primejdios pentru desfășurarea viitoarelor etape), care favorizează gazdele în obținerea unor rezultate de-a dreptul uluitoare, ceea ce a determinat federația să verifice din nou calitatea pistelor. Iată ce ne-a declarat inginerul **Marin Tudor,** unul din delegații forului nostru de resort: **„Diagramele aparatului de detectat defecțiunile indică clar că pistele arenei din Tg. Mureș au culoare formate pe pista nr. 1 în stînga și pe pista nr. 2 pe canalul din dreapta. De asemenea, scîndura de lansare a pistei nr. 2 este dezaxată cu 6 grade. În plus, s-a aplicat în spațiul de cădere, împotriva regulamentului, o șipcă cu burete, ceea ce mărește considerabil numărul popicelor doborîte. La Mediaș am găsit în neregulă doar scîndura de lansare a pistei nr. 2, dezaxată cu 20 grade".**

Constatările menționate ne scutesc de orice comentarii. Acum se pune problema rezultatelor înregistrate de echipele în culpă, întrucît — de exemplu — formațiile feminine și masculine ale asociației Voința din Tg. Mureș conduc în clasament, numai după trei etape, la o diferență astronomică — la capitolul punctaveraj — față de urmăritoarele lor. Și cunoscînd valoarea echipelor, n-ar fi exclus ca la finele campionatului mai multe formații să termine la egalitate de puncte, iar Voința Tg. Mureș să cîștige datorită... punctavérajului. O sugestie favorabilă pentru toți: **victoriile obținute de Voința Tg. Mureș pe arena proprie să fie omologate cu scorurile cele mai mari,** realizate în etapa respectivă. Cît privește pe cei care se fac vinovați de nerespectarea regulamentului, federația trebuie să ia măsurile cele mai eficace pentru a combate, în viitor, orice încercare de denaturare a rezultatelor.

Tr. IOANIȚESCU

UZINA DE POMPE

cu sediul în București, str. Ziduri Moși nr. 25 — Sectorul III (Halele Obor) telefon 35.20.00, Învățămînt, primește candidați pentru forma de ucenicie la locul de muncă cu durata de 2 ani și fără examen de admitere la următoarele meserii:

- **turnător**
- **strungar**
- **frezor**
- **electrician**

Înscrierile se primesc la sediul uzinei pînă la data de 9.XI.1968.

Pentru înscriere candidații vor prezenta certificatul de absolvire a 8 (7) clase, original, certificatul de naștere (copie legalizată); fișa copilului de la 0—15 ani, analiza sîngelui făcută în 3 săptămîni înainte de examen; examenul pulmonar.

Se primesc, de asemenea, candidați pentru cursuri de calificare de 10 luni la meseriile de **turnători** și **strungari** în următoarele condițiuni:

— Absolvenți a 7 (8) clase (pentru meseria de turnător se primesc și cu 4 clase).
— Cei născuți pînă în 1949.
— Domiciliul stabil în orașul București și comune subordonate.
— Vîrsta maximă 35 ani.

INTREPRINDEREA PIESE RADIO ȘI SEMICONDUCTORI BUCUREȘTI

str. Iancu Nicolae nr. 32, ține concurs la 20 noiembrie 1968 pentru ocuparea unui post de maistru prelucrări mecanice.

Informații suplimentare la telefon 33.38.30 (interior 119).

IMPORTANT!

ÎN CADRUL TÎRGULUI DE TOAMNĂ

PÎNĂ LA 9 NOIEMBRIE puteți cumpăra, cu reduceri de prețuri pînă la 30 la sută, confecții pentru bărbați, femei și copii

INTREPRINDEREA INSTALAȚII BUCUREȘTI

str. Pictor Verona nr. 17, telefon 12.14.21, angajează șef depozit și contabil I — șantierul Govora, contabil I — șantierul Craiova, șef serviciu contabilitate șantierul Tg. Mureș

UZINA AUTOBUZUL BUCUREȘTI str. Ostrov nr. 5, sectorul 5, angajează de urgență muncitori necalificați, pentru a se califica în meseriile de vopsitori industriali și tinichigii auto, prin cursuri de scurtă durată (10 luni)

Cei interesați trebuie să aibă 7 sau 8 clase elementare și stagiul militar satisfăcut. Vîrsta maximă 40 ani.
Pe timpul școlarizării vor fi salarizați cu 734 lei lunar.
De asemenea, angajează:
— maiștri forjori
— maiștri strungari
— maiștri construcții metalice
— maiștri vopsitori industriali
— maiștri galvanizatori
— frezori pentru mașini de frezat Dekel
— tinichigii auto
— strungari
— vopsitori
— lăcătuși
— sudori
— șlefuitori
— galvanizatori și conducători auto

Pentru orice relații adresați-vă la telefon 23.55.05.

Azi, pe stadionul „23 August", la ora 14,30:

fotbal

UN MECI MULT AȘTEPTAT: ROMÂNIA — ANGLIA

Deocamdată, domnește calmul...

(Urmare din pag. 1)

Toată lumea vrea să afle formația englezilor...

— A venit și Hunt? — *întreabă Barbu.*

I se răspunde că da, dar fundașul piteștean nu manifestă, parcă, îngrijorare: „Campioni mondiali, campioni mondiali, dar nu se știe... La București au pierdut și vest-germanii și portughezii și uruguayenii... La urma urmei, jucătorii noștri suporteri merită o satisfacție..."

După-amiază, program liber, dar în ... cantonament. (Cum adică liber...? — „se interesează" cineva). *Deleanu și Mocanu joacă șah, Dobrin întreabă pînă la ce oră e voie la televizor...*

Deși nu mai sînt nici 24 de ore pînă cînd se vor afla față în față cu campionii lumii, jucătorii români par calmi și încrezători în forțele lor. Oricum, ocazia este unică...

Ovidiu IOANIȚOAIA

Da, 7 „mondiali" în formația Angliei

Începută luni seara la aeroport, cursa de urmărire a grupului masiv de ziariști români și englezi, avînd ca țel smulgerea „11"-lui pe care-l va alinia formația campioană a lumii s-a încheiat aseară la hotelul Athenée Palace, unde — în sfîrșit! — Sir *Alf Ramsey* s-a decis. Și, întrucîtva obosit după antrenamentul care abia se terminase, a început să dicteze cu voce mezzo-forte: BANKS — WRIGHT, NEWTON, — MULLERY, LABONE, MOORE — BALL, HURST, BOBBY CHARLTON, HUNT, PETERS.

Cea mai bună formulă în momentul de față, o sinteză a ceea ce filtraseră rînd pe rînd cele două mari turnee finale: Anglia '66 (C.M.) și Italia '68 (C.E.).

Am numărat mai întîi „mondialii" și ne-au ieșit șapte, exact atîți cît anunțaseră inițial și cei de la Londra; adică: *Banks, Bobby Moore, Ball, Hurst, Bobby Charlton, Hunt* și *Peters*. Ceilalți patru — precum se înțelege — jucaseră alături de „mondiali" în Italia, în scopul obținerii unei prime omogenizări pentru Mexic.

„Aceasta-i echipa", a mai spus Ramsey, socotindu-și datoria îndeplinită, după care ziariștii, ținuți în expectativă 24 de ore, au trecut, dezlănțuiți, la „asalt".

„...Ați renunțat definitiv la Cohen, Wilson, Stilles și Jackie Charlton?" (*„Nu renunț la nimeni"* — a replicat prompt reputatul manager); *„...Jimmy Greaves este în mare formă. De ce nu-l utilizați!"* (*„Într-adevăr, este un mare jucător, dar în momentul de față la mine n-are loc în echipă"*); *„...Ce părere aveți de Aston, aripa stîngă a lui Manchester United?"* (*„Aceeași părere ca și despre... Greaves. Am cîștigat un campionat mondial, jucînd practic fără aripi și merg mai departe pe această idee: cu Ball și cu Peters; aripi doar după numărul purtat pe tricou"*).

Și cu acest răspuns, rostit răspicat, ne-am reamintit de faimoasa *„tactică-virtej"*, folosită cu succes în timpul campionatului mondial și la care Ramsey nu vrea să renunțe. Cel puțin pentru momentul de față. Acel carusel neîntrerupt la care ia parte aproape întreaga echipă (cînd în apărare, cînd în atac) cu excepția masivilor piloni din linia întîi, tunarii Hunt și Hurst, ultimul autorul celor trei goluri (din 4!) în poarta lui Tilkovski, atunci la neuitata finală din '66, cu echipa lui Uwe Seeler și Beckenbauer.

„Ce veți juca mîine?" — l-am mai întrebat spre finalul conferinței de presă pe Sir Alfred Ramsey? *„Veți vedea cu toții la fața locului"*, a răspuns enigmatic reputatul interlocutor. După care a dorit să adauge: *„Știți, noi englezii ținem mult la tradiție. Ne decidem cu greu la schimbări, mai ales atunci cînd antecedentele ne spun: continuați..."*

„Ne veți da, poate, un pronostic", a rugat un confrate.

„Pronostic? Nici campionii mondiali nu pot da pronosticuri. Noi respectăm pe toți adversarii, iar despre România, despre fotbalul românesc, avem o bună părere".

G. NICOARA

Cu cîteva minute înainte de începerea antrenamentului cu echipa engleză, Sir Alf Ramsey s-a întreținut cu cîțiva specialiști români
Fotografii de Aurel NEAGU

Da, 7 „mondiali" în formația Angliei

Bobby Charlton a executat ieri, impecabil, 27 de lovituri de colț

INSTANTANEE...

Avionul aparținînd Companiei „Austrian Airlines" a adus luni seara, la București, un mănunchi de fotbaliști celebri, campioni ai lumii și evaluați la peste un milion și jumătate de lire sterline.

La aeroport, celebrii Bobby, Ball, Banks și ceilalți au fost întîmpinați cu un entuziasm torențial. A doua zi i-am reîntîlnit la „Athenée Palace". Aici, fotbaliștii britanici au fost înghițiți de un ocean de liniște. Urmărindu-le programul, intuiești o perfectă sincronizare subterană între toate celulele acestui organism care conviețuiesc disciplinat, după legile unei secrete coeziuni afective și intelectuale.

Ieri dimineață, o nostimă nesincronizare între gazdele pedante și oaspeți. La 9,30, cînd era anunțat micul dejun, nici un insular nu coborîse din camere, spre nedumerirea noastră, convinși că punctualitatea britanică e tot atît de inflexibilă ca și pe vremea amiralului Nelson. Dezlegarea enigmei a fost amuzantă. Toți englezii uitaseră să-și potrivească ceasurile după ora Bucureștiului.

O elegantă „Setră" a plimbat, în continuare, echipa lui Ramsey pe bulevardele și străzile Capitalei. Două ceasuri afectate cunoașterii și desfătărilor turistice.

★

Ieri, după-amiază, din gura stadionului „23 August" au țîșnit cei 15 fotbaliști insulari, echipați în tricouri roșii, chiloți și jambiere albi. Cîteva mii de oameni au asistat 60 de minute la un antrenament-cocktail în care au fost amestecate numeroase exerciții de gimnastică, de atenție, de alergări, de tehnică, de relaxare, precum și clasicul joc la două porți cu Ball și Mullery goalkeperi, cu Banks și West înaintași.

Pe margine, Sir Alf Ramsey a răspuns la cîteva întrebări ale colegilor săi români. Răspunsurile le vom publica ulterior. După acest interviu-expres, celebrul manager (îl denumim astfel deoarece a protestat în discuția menționată cînd a fost interpelat ca antrenor), a început să-și cheme jucătorii la scurte dialoguri (ce păreau scene de confesional), iar, apoi, a intrat într-una din echipe, jucînd extremă stîngă, sprintînd și trăgînd la poartă ca după o cură prelungită de gerovital.

★

Astăzi dimineață, conducătorii fotbaliștilor englezi vor vizita cîteva complexe studențești din Capitală. În continuare, Casa de cultură a studenților va oferi în onoarea lor un cocktail, în timp ce oaspeții se vor revanșa oferind studenților filmul meciului Manchester United — Benfica Lisabona, finala ultimei ediții a „C.C.E." Prin tragere la sorți, Uniunea Asociațiilor Studențești va înmîna, în final, participanților 50 de bilete pentru meciul de după-amiază. Auzind toate acestea, îți vine să îngîni melancolic: „De-aș mai fi student o dată"!

Romulus BALABAN

BĂIEȚI DE NĂDEJDE

GHERGHELI

BARBU

SATMĂREANU

CĂRȚI DE VIZITĂ

GORDON BANKS
(portar)

A debutat în aprilie 1963 în jocul cu Scoția. A apărat de 45 ori poarta echipei Angliei, ceea ce reprezintă un record pentru un portar.

A jucat în turneul final al campionatului mondial — 1966 și speră să facă parte din echipa care va juca în 1970 în Mexic. A început să joace la Leicester City, iar în prezent este legitimat la Stoke City.

TOMMY WRIGHT
(fundaș)

A jucat de mai multe ori în echipa de tineret a Angliei. Debutul în această echipă, la Sofia, în 1962. A mai jucat, tot la tineret, contra Turciei, Italiei, Ungariei și Scoției. Este legitimat la clubul Everton.

KEID NEWTON
(fundaș)

Fundaș și mijlocaș la Blackburn Rovers, echipă din divizia secundă, care joacă în grupa de nord a Angliei. A debutat în 1966 contra echipei R.F. a Germaniei, dar jucase în prealabil, în echipa de tineret încă din 1964.

ALAN MULLERY
(mijlocaș)

A fost transferat acum 3 ani de la Fulham la Tottenham Hotspur. Este un mijlocaș de atac și a jucat de 11 ori în echipa A și de 3 ori în echipa de tineret.

BRIAN LABONE
(fundaș)

Își propusese să abandoneze fotbalul de prima clasă, continuînd să joace la clubul Everton. De 11 ori internațional A, a debutat în octombrie 1962 contra Irlandei, dar a jucat, în prealabil, și în echipa de tineret. Ca și predecesorul său, Jackie Charlton, domină cu autoritate mijlocul terenului.

BOBBY MOORE
(fundaș)

Căpitanul echipei Angliei la campionatul mondial — 1966. Și-a făcut debutul internațional în jocul cu Peru, înaintea participării echipei Angliei la campionatul mondial din 1962, din Chile, și după aceea și-a păstrat cu prestanță locul în echipa reprezentativă, ajungînd la 63 de selecționări. A jucat de 8 ori în reprezentativa de tineret. Este un jucător excelent la mijlocul terenului, foarte bun atît în apărare cît și în pregătirea contraatacurilor.

ALLAN BALL
(înaintaș)

A participat la finala campionatului mondial — 1966. Ball joacă la Everton, dar și-a început cariera internațională la Blackpool, fiind selecționat în echipa națională în anul 1965 pentru jocul cu Iugoslavia. A jucat și în echipa de tineret ajungînd să stabilească un record de 27 selecționări. Este un înaintaș prin excelență, dar reușitele lui la mijlocul terenului sînt remarcabile.

ROGER HUNT
(înaintaș)

Excelent șuteur, poate juca la fel de bine extremă ca și inter.

Ca jucător profesionist, aparține clubului Liverpool, fiind recordmanul golurilor marcate. De 32 ori internațional. A înscris 18 goluri pentru echipa națională. În timpul jocului, este un alergător neobosit.

BOBBY CHARLTON
(mijlocaș)

Socotit printre cei mai buni jucători ai lumii, Bobby a fost selecționat de 87 ori în echipa Angliei și a marcat în aceste meciuri 46 de goluri. În cariera sa internațională, a jucat înaintaș, purtînd numărul nouă, dar a jucat și la mijlocul terenului, postură în care este, totuși, foarte periculos pentru porțarii adverși. Charlton este căpitanul lui Manchester United, în prezent campioană europeană.

A supraviețuit catastrofei aeriene de la München și a devenit unul din internaționalii care au dominat fotbalul britanic din ultimii ani. Are multe șanse să depășească recordul de 105 selecționări ale lui Bobby Wright.

GEORF HURST
(înaintaș)

Remarcat în turneul de juniori, a devenit celebru în finala campionatului mondial contra R.F.G., cînd a marcat cel de-al treilea gol.

Este un jucător atletic, foarte periculos pentru apărătorii adverși. Selecționarea în echipa Angliei datează din 1966 cînd, foarte inspirat, Sir Alf Ramsey l-a lansat în fotbalul internațional. A debutat la 23 februarie 1966 contra R.F.G. și, de atunci, a devenit titular al echipei naționale. În 21 de dispute sub tricolorul națională Angliei, a marcat 70 goluri. Aparține clubului londonez West Ham United.

MARTIN PETERS
(înaintaș)

Selecționarea lui în echipa pentru campionatul mondial a fost o surpriză, dar Peters a justificat încrederea, marcînd cel de-al doilea gol în partida cu R.F.G. din neuitata finală a campionatului mondial — 1966. La clubul său, West Ham, și în echipa națională știe să marcheze gol la „momentul potrivit".

Peters a jucat de 21 ori în echipa națională, și de 5 ori în echipa de tineret.

ALEC STEPNEY
(portar)

Este portar de rezervă și aparține clubului Manchester United. A jucat în memorabila finală din mai 1968 contra echipei Benfica.

DE CE NU JOACĂ BEST SAU DENIS LAW?

Numeroși cititori ne-au solicitat să le explicăm absența din echipa Angliei a unor fotbaliști de clasă, cum ar fi **George Best** sau **Denis Law**. Explicația este foarte simplă și ea nu are nici o legătură cu eliminarea lui Best sau accidentarea lui Law, ambele survenite în jocul **Manchester United — Estudiantes La Plata**. Absența acestor jucători — și a altora la fel de buni — se datorește faptului că ei nu sînt... englezi, deși joacă în cluburi din Anglia. **George Best este irlandez și face parte din reprezentativa Irlandei**, iar **Denis Law — scoțian — joacă numai în selecționata Scoției.**

Deci, să reținem, echipa Angliei este formată, ca întotdeauna de altfel, numai din englezi... sadea!

ROMÂNIA — SUEDIA (echipele de tineret)

„Deschiderea" promite un meci de atracție

În deschiderea de pe „23 August" de la ora 12.30, echipele de tineret ale României și Suediei se întîlnesc într-o partidă contînd ca revanșă la acel 2—0, cu care oaspeții noștri de astăzi au întrecut formația română la Vasteras, la 23 mai anul curent.

Iată ultimele noutăți din cele două tabere:

Centrul 23 August — „statul major" al antrenorilor Dincă Schileru și D. Teodorescu. Marți dimineață, „speranțele" noastre au efectuat un ultim antrenament, pe durata a 45 de minute, insistînd în special asupra omogenizării liniei de atac. Din păcate, la sfîrșitul antrenamentului, portarul Iorgulescu a suferit o ușoară întindere musculară și antrenorii s-au văzut obligați să apeleze, în ultimă instanță, la serviciile lui Manta, goal-keeper-ul Progresului București. La ora prînzului, antrenorii ne-au anunțat următorul „11" cu care va începe meciul: *Rămureanu — Niculescu, Popa, Stoicescu, Vigu, Dincuță, Antonescu, Țarălungă, Săiceanu, Oblemenco, Grozea.*

Hotelul „Union" — locul de găzduire al fotbaliștilor suedezi. Sosiți cu avionul de Copenhaga, în jurul orei 18.30, oaspeții s-au grăbit spre stadionul „Republicii", unde, la lumina reflectoarelor, au efectuat un scurt antrenament de acomodare.

După exercițiile de încălzire, a urmat o „miuță", la sfîrșitul căreia antrenorul *Knut Eriksson* ne-a declarat: *„Am deplasat la București un lot de 16 jucători, majoritatea cu destulă experiență competițională. Deși pînă la această oră nu m-am hotărît definitiv asupra formației, vă pot totuși indica jucătorii cu care voi începe: Hellstrom — Bild, Malberg, Hansson, Karlsson, Andersson, Ljungberg, Lindroth, Palsson, Leufstedt, Eklund. Notați și numele rezervelor: Hagberg, Eiderstedt, Granqvist, Orn, Tapper".*

Și o ultimă informație: conducerea partidei este încredințată arbitrului NEVZAT TRANSUK — Turcia, ajutat de G. Limona și V. Pădureanu.

P. V.

LOTO — PRONOSPORT

● CONCURS EXCEPȚIONAL PRONOEXPRES 10 NOIEMBRIE 1968
● PATRU ZILE PÎNĂ LA ÎNCHIDEREA VÎNZĂRII BILETELOR

După cum s-a mai anunțat, duminică 10 noiembrie va avea loc tragerea concursului excepțional Pronoexpres la care se aplică noua formulă „5 din 45". El oferă participanților mari posibilități de cîștig. În primul rînd, se vor acorda autoturisme în număr NELIMITAT: „VOLGA", „RENAULT 10 MAJOR", „MOSKVICI 408" cu 4 faruri și radio, „SKODA 1000 M.B.".

Lista premiilor continuă cu cele 10 autoturisme care se vor atribui prin tragere la sorți.

Menționăm că se vor mai acorda premii în bani de valoare variabilă și premii fixe în bani.

La concursul excepțional Pronoexpres de duminică 10 noiembrie, se vor efectua 10 extrageri de cîte 10 numere din 45, deci în total 100 de numere extrase.

Vă reamintim că la acest concurs puteți participa cu biletele serilor: A=3 lei, B=9 lei, M=18 lei și N=30 lei.

Sîmbătă 9 noiembrie este ULTIMA ZI pentru procurarea biletelor, iar duminică 10 noiembrie a.c. va avea loc tragerea la București în sala din strada Doamnei nr. 2.

NU UITAȚI! La concursul excepțional Pronoexpres din 10 noiembrie, cu biletele de 30 lei puteți participa la toate cele 10 extrageri.

● În atenția participanților la concursul suplimentar Pronosport din 13 noiembrie 1968: Meciul X, Lyn Oslo — Norrkoping se înlocuiește cu meciul F.C. Argeș — Göstepe Izmir, făcîndu-se cuvenitele rectificări pe afișele de concurs.

PRONOSPORT

PREMIILE CONCURSULUI nr. 44 DIN 3 NOIEMBRIE 1968

Categoria I: (12 rezultate) 13 variante a 6.905 lei;
Categoria a II-a: (11 rezultate) 212 variante a 508 lei;
Categoria a III-a: (10 rezultate) 1.748,5 variante a 92 lei.

DIN PARTEA CLUBULUI STEAUA

Sorin Avram și Dumitru Popescu suspendați pînă la 1 martie 1969

Biroul secției de fotbal a clubului „Steaua" a analizat la începutul săptămînii comportarea din ultimele etape de campionat a unor jucători din lotul primei echipe.

În principal a fost discutată situația jucătorilor Sorin Avram și Dumitru Popescu, care în mai multe etape de campionat au avut o comportare necorespunzătoare. Aceasta este urmarea unor repetate abateri de la respectarea regulilor impuse unor sportivi de performanță în viața lor particulară, de la indicațiile tactice ale antrenorilor pentru jocurile de campionat, de la prevederile regulamentului de ordine interioară. Astfel de abateri au culminat cu o atitudine irevorențioasă față de arbitru a lui Sorin Avram în meciul Steaua — Rapid, ceea ce i-a atras eliminarea de pe teren. Ambii jucători au mai fost analizați în repetate rînduri pentru aceleași abateri, la începutul actualului campionat primind chiar un ultim avertisment.

Față de această situație, în ultima sa ședință, biroul secției de fotbal a clubului „Steaua" a hotărît suspendarea ambilor jucători de la orice activitate a echipei pînă la 1 martie 1969.

ATÎT DE REPEDE SE UITĂ?

Eșecul de sîmbătă în fața fruntașei clasamentului, cel de-al șaselea înregistrat de F. C. Argeș în actualul campionat, întărește părerea generală că echipa piteșteană traversează o perioadă oarecum critică în existența ei. Iar faptul că ultima nereușită s-a produs chiar pe teren propriu, la numai trei zile de la o altă înfrîngere severă, în competiția europeană „Cupa orașelor tîrguri", a creat o stare de și mai mare nemulțumire în rîndurile susținătorilor și suporterilor echipei, deveniți foarte exigenți față de favoriții lor după excelenta comportare a acestora în campionatul trecut, cînd au fost destul de aproape de cucerirea titlului de campioni ai țării.

Desigur, este o mare deosebire între evoluția din primăvară și aceea din sezonul actual a formației antrenate de Ion Bălănescu și Eugen Mladin. Și cu toate că asemenea fenomene de regres după perioade, mai lungi sau mai scurte, de ascensiune sînt inerente în viața oricărei echipe de fotbal, chiar și a celor mai celebre (ca să nu mai spunem că la noi astfel de oscilații sînt supărător de frecvente), socotim că îndreptățită reacția critică a publicului piteștean. Ceea ce, însă, nu înseamnă că putem fi de acord și cu felul în care ea se manifestă uneori, cum a fost cazul și sîmbătă.

Lăsînd deoparte pe acei așa-ziși suporteri care merg cu echipa favorită doar la succes, iar după un eșec al acesteia dau bir cu fugiții, trebuie să spunem că am rămas foarte surprinși de reacția unei bune părți dintre spectatorii ce au fost pe stadionul „1 Mai" din Pitești, la meciul cu U.T.A. Dîndu-și seama că echipa gazdă face un joc slab și este pe cale de a pierde meciul, mulți dintre cei prezenți (poate chiar dintre aceia, destul de numeroși, care intraseră fraudulos pe stadion prin escaladarea gardului) au început să huiduie, să amenințe cu pumnii și să împroaște cu injurii, atît pe unii dintre jucători, dar mai ales pe antrenorii Bălănescu și Mladin. Acestora din urmă li se striga, frecvent, din tribună, fără nici un pic de respect: „Navetiștilor, o să pățiți la fel ca Valentin Stănescu!" Am privit cu mîhnire cum antrenorul Bălănescu a părăsit, după meci, terenul sub ploaia de invective și apostrofări nemeritate din partea celor care mai ieri ar fi fost în stare să-i ducă pe brațe pînă în centrul orașului. Ceea ce este și mai trist și, totodată, mai condamnabil, e că în corul acestor suporteri pătimași au intrat și unele persoane care aveau o cu totul altă menire pe stadion, aceea de a păstra ordinea și calmul. Ne referim, îndeosebi, la tovarășul Petre Constantinescu, de la Inspectoratul de miliție al județului Argeș, aflat printre cei ce apostrofau în mod jignitor pe antrenori.

Este, firește, de admis că eșecurile din ultima vreme ale echipei piteștene se datoresc, în bună măsură, și antrenorilor. Nu contestăm nici faptul că chiar în meciul cu U.T.A. ei au săvîrșit unele greșeli, printre ele și aceea că l-au scos din joc pe Oiteanu și nu pe Țurcan, care era cel mai slab om al echipei. Dar devine, oare, justificată aruncarea cu noroi în toată munca acestor doi antrenori? S-a uitat, oare, atît de repede la Pitești că nu mai departe decît în primăvară același cuplu de antrenori conducea echipa lui Dobrin în lupta pentru titlu? De ce, atunci, aceste dovezi de crasă amnezie și nerecunoștință?

Și-apoi trebuie spus că și în primăvară, ca și acum, antrenorul Bălănescu tot navetist era, dar nu din vina lui, ci fiindcă nimeni din Pitești (ne referim îndeosebi la cei ce pretind că iubesc echipa) nu i-a putut oferi mai mult decît o cameră de hotel.

În altă ordine de idei, s-a spus și se spune despre F. C. Argeș că ar fi un club experimental. Dar ce fel de experiență este oare aceasta dacă clubul piteștean nu dispune (și asta trebuie să o cunoască și suporterii săi!) nici măcar de condițiile pe care le au alte cluburi din țară, neexperimentale. Sediul din Pitești al clubului e sub orice critică (și nu trebuie să uităm că acolo vin și numeroși vizitatori străini), stadionul nu e împrejmuit corespunzător și îi lipsește pînă și apa pentru baia jucătorilor.

Desigur, nu acestea sînt cauzele principale ale slabei comportări din ultima vreme a echipei. Dar suporterii și organele locale competente, tocmai fiindcă susțin (și îi credem) că țin la F. C. Argeș, trebuie să fie mai aproape, în toate împrejurările, de destinele acestei formații, să caute, prin toate mijloacele, să îi alunge clipele grele și să le aducă mai repede pe cele senine, care îi vor bucura, într-o zi, pe toți.

I. MITROFAN

RĂSFOIND PRESA STRĂINĂ: L'EQUIPE-PARIS

Actualitatea internațională

„PRUDENȚA CU ANTRENAMENTUL LA ALTITUDINE"

Comentariile pe marginea problemelor pe care le ridică efortul la altitudine n-au încetat. Desigur, încă nu se pot trage concluzii inatacabile. Vor trebui să se scurgă cîteva luni și să aibă loc un congres de medicină sportivă mai întîi. Totuși, de pe acum se pun întrebări și se așteaptă răspunsul la ele, iar în coloanele presei sportive de pretutindeni se fac asemenea încercări de clarificare.

Astfel, în cotidianul de specialitate francez „l'Equipe", sub semnătura cunoscutului comentator Michel Clare, *a apărut un articol intitulat „PRUDENȚA CU ANTRENAMENTUL LA ALTITUDINE". În esență, părerea autorului, sprijinită atît pe cele văzute la Ciudad de Mexico, cît și pe declarații ale unor specialiști în medicină sportivă pe care îi citează, tinde să recomande o rezervă serioasă față de antrenamentul în condițiile penuriei de oxigen. Nu există perspective ale unei noi mari competiții la altitudine, excepțind C.M. de fotbal din 1970, care să ceară din nou aclimatizarea participanților, dar, sub imperiul impresiei produse de progresele pe care le-a determinat acest antrenament într-o serie de cazuri, mulți specialiști recomandă cu imprudentă insistență, acest fel de antrenament drept soluția de bază pentru atingerea formei maxime. Vom cita aici o parte din părerile doctorului* Stéphan, *medic al delegației olimpice franceze, care a stat tot anul la* Font-Romeu *și este partizan asiduu al exercițiului fizic apropiat, ca volum și că intensitate, de antrenamentul performerilor. Desigur, problema va fi controversată multă vreme, poate întotdeauna, dar experiența celui citat este foarte valoroasă pentru edificare.*

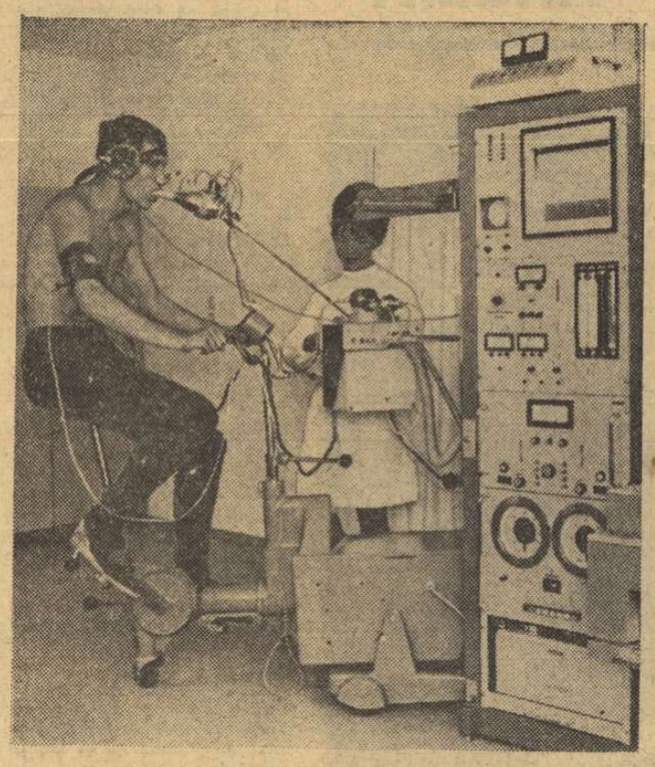

Oameni de știință, antrenori, medici, cercetători din diverse ramuri ale medicinei, educației fizice, electronicii și psihologiei au conlucrat intens pentru a perfecționa aparate asemenea celui din fotografie. Ajutorul dat performanțelor a fost prețios : Martin Jellinghaus (în timpul efecturării unor teste), component al ștafetei de 4x400 m a R. F. a Germaniei, este acum corecordman european al probei și medaliat cu „bronz".

„Pe plan tehnic, *spune dr.* Stéphan, *ni s-au confirmat în Mexic ipotezele : performanțele din probele și sporturile de detentă și de sprint au fost sensibil ameliorate. S-au înregistrat unele eșecuri ale semifondiștilor, dar în majoritate, totuși, scontate, cei în cauză dovedind, cu luni de zile înainte, că se adaptează greu. Se mai poate remarca o adaptare de suprafață uneori, dar, în paralel cu ea, cele ce se întîmplă la nivelul celulelor, și este deci mai important, ne scapă pe plan individual : ne lipsesc cercetările precise, care ar fi cerut, de altfel, mijloace enorme de investigație". Dr.* Stéphan *a confirmat impresia multor specialiști în ce privește adaptabilitatea mai mare a tinerilor față de sportivii relativ virstnici :* „Știm, *a precizat el,* că procesul de adaptare e mai puternic la tineri decît la adulți".

A mai ieșit în evidență faptul că, în virtutea microclimatului din Mexic, după stagiile la altitudine în diversele centre amenajate de diferite țări (în speță Font-Romeu), *o nouă adaptare a fost totuși necesară la fața locului, iar unii au suportat-o foarte bine, în timp ce alții au avut mult mai multe dificultăți aici* (n.n. în Mexic).

„În afară de asta, *a adăugat dr.* Stéphan, *a reieșit că problemele respiratorii nu erau lipsite de multe consecințe ; absența oxigenului în cantitate suficientă s-a tradus, mai ales, prin asfixie musculară : mușchiul nemaifiind oxigenat s-a asfixiat".*

Dar poziția dr. Stéphan *este categorică, mai ales, în ce privește posibilitățile pe care le oferă antrenamentul la altitudine, de altfel capitolul cel mai important din rîndurile de față. El recomandă pentru viitor o mare prudență în această direcție :*

„Trebuie să acceptăm diferite nuanțe în acest domeniu, dar mai ales să nu ne închipuim că după o pregătire intensă la altitudine se ameliorează obligatoriu recordurile proprii stabilite la ses. S-a constatat că se ajunge în formă foarte repede la altitudine, dar starea aceasta nu se menține. Se ajunge, în general, la forma maximală după o perioadă variind de la trei săptămîni la o lună de sejur, dar apoi apare riscul de a o pierde, de a ajunge în declin foarte repede. O dată adaptat, un atlet intră într-o perioadă de cădere absolută după cinci săptămîni în general, sau la variații neplăcute : o zi de bună dispoziție și bună condiție generală, urmată de alta de ieșire totală din formă, fără ca acest lucru să poată fi explicat rațional, totul petrecîndu-se la nivelul celular, metabolic. Nu încape nici o îndoială : organismul se uzează foarte repede la altitudine, celula pierzînd o parte din rezervele ei. Variațiile de condiție fizică sînt de asemenea datorate întrării în repaus a glandelor suprarenale".

Cu unele rezerve de rigoare — experiențele izolate ni le impun totuși — părerile medicului francez trebuie luate în seamă. Chiar dacă recomandă sejururi la altitudine pentru punerea în formă (sub forma plimbărilor, a alergărilor ușoare, eventual a schiului) și anume sejururi strict limitate în timp, dr. Stéphan *nu este partizanul stagiilor de antrenament la altitudine cu durată mare și cu efort de volum sau intensitate ridicate. Ținînd cont și de faptul că adaptarea este o problemă în care particularitățile individuale joacă un rol extrem de important, riscurile pe care le comportă pentru unii sportivi aprecierea acestui fel de pregătire drept soluție absolută sînt foarte mari.*

Iată un subiect, printre alte numeroase apărute după „Jocurile înalte", care se cere discutat pe larg de specialiști pentru a se putea folosi experiența olimpică 1968 în vederea obținerii de mari performanțe.

„7"-le feminin la startul noului sezon internațional de handbal

Cu 24 de ore înaintea startului în noul sezon internațional, „7"-le feminin al țării noastre și antrenorii săi, **Fr. Spier** și **V. Gogiltan**, contează pe 14 jucătoare : **I. Naghi, L. Anca** și **M. Buzaș** — portari, **A. Șramco, E. Franț, El. Hedeșiu, E. Munteanu, D. Furcoi, R. Soos, A. Stark, C. Ilie, P. Băicoianu, I. Oancea**, și **M. Mikloș**. Timișorencele **C. Metzenrat, El. Simo** și **R. Hrivniac** (ultimele două din loturile de tineret și junioare) nu s-au prezentat la apel, motiv pentru care federația de specialitate le-a suspendat pe 3 etape.

Joi după-amiază, echipa noastră națională va întîlni în cel de-al 60-lea meci internațional, selecționata R.F. a Germaniei, pe care a întrecut-o anul trecut (15 decembrie) la Boblingen cu 12—10 (5—4). Conducerea partidei de mîine a fost încredințată lui **L. Keszthely** (Ungaria).

O NOUĂ GENERAȚIE PRIMEȘTE BOTEZUL FOCULUI

Reprezentativele de juniori ale țării noastre, într-o nouă alcătuire, debutează în activitatea internațională, întîlnind în această săptămînă formațiile sinonime ale R.D. Germane. Majoritatea componenților celor două selecționate românești sînt mai puțin cunoscuți marelui public, ei fiind promovați de abia în această toamnă în echipele reprezentative. Și printre antrenorii lor întîlnim nume noi : **C. Martini, D. Olteanu** (care împreună cu **M. Pintea**) pregătesc echipa masculină, iar **N. Marian, Tr. Bucovală** și **Mt Crețu** pe cea feminină.

La această oră nu se cunosc decît loturile lărgite : **C. Banciu, C. Petrescu** (portari), **Șt. Lascăr, N. Moldovan, C. Gunescu, M. Bleancă, Ad. Cosma, Al. Bucioacă, D. Constantinescu, V. Motoc, M. Ștef, R. Voinea, S. Schoebel, C. Tudosie, G. Traian, P. Gerger, P. Herbert, Gh. Iacob** și **N. Filipescu** la băieți, **Elena Simo, Elena Oprea, Niculina Mitu, Maria Moroșan** (portari), **Maria Maghiari, Aurelia Costandache, Natalia Matache, Vilhelmina Petrache, Ana Mihoc, Rodica Cordoș, Elena Frincu, Maria Trandafir, Nela Vasilescu, Sabina Mureșan, Viorica Manciu, Maria Serediuc, Maria Popa** și **Maria Nita** la fete.

BERLIN — BUCUREȘTI 24—23 (11—11)

Într-un meci desfășurat în capitala R.D. Germane, echipa masculină a Berlinului a obținut o victorie la limită în fața unei selecționate bucureștene : 24—23 (11-11). Partida a fost extrem de echilibrată, conducerea (la mici diferențe) alternînd în permanență. În ultimul minut de joc, arbitrul **Hensel** din Leipzig a acordat un 7 metri imaginar și gazdele au terminat învingătoare.

Au evoluat : BERLIN : Frieske — J. Hildebrandt 2, H. Hildebrandt 1, Zimmermann 4, Meissner 4, Würdig, Müller 7, Rose, Kratzer 1, Zeitler 5, Rudolph ; BUCUREȘTI : Redl (Belu) — Oțelea 4, Iacob 5, Costache II 5, Savu, Schuman, Dan Marin, Mureșan 4, Angnel 1, Cristian 4, Roșescu.

Dinamo Kiev conduce în campionatul U.R.S.S. la fotbal

În cadrul campionatului de fotbal al U.R.S.S. s-au înregistrat următoarele rezultate : Dinamo Kiev — Ararat Erevan 0—0 ; Dinamo Moscova — Neftianik Baku 0—0 ; Dinamo Minsk — S.K.A. Rostov pe Don 1—0 ; Kairat Alma Ata — Șahtior Donețk 3—1 ; Pahtakor Tașkent — Zaria Lugansk 1—0 ; Cernomoreț Odessa — Dinamo Tbilisi 1—1 ; Zenith Leningrad — Torpedo Kutaisi 0—0 ; Aripile Sovietelor (Kuibîșev) — Spartak Moscova 0—2 ; Torpedo Moscova — Lokomotiv Moscova 1—0.

În clasament conduce Dinamo Kiev cu 56 p ; 2. Spartak Moscova cu 49 p și un joc mai puțin ; 3. Torpedo Moscova cu 48 p.

O ÎNTÎLNIRE S. U. A. — FRANȚA LA SCHI

La începutul lunii decembrie va avea loc la Aspen în Colorado un concurs de schi între două selecționate ale S.U.A. și Franței. În cazul că pistele nu vor fi acoperite cu zăpadă suficientă, concursul va avea loc pe zăpadă artificială.

D'INZEO învingător la Amsterdam

AMSTERDAM 5 (Agerpres). — Concursul internațional de călărie de la Amsterdam a fost cîștigat de sportivul italian Raimondo d'Inzeo, care în proba de obstacole a realizat timpul de 51,7 (parcursul a măsurat 550 m). Pe locul doi s-a clasat călărețul vest-german Alwin Schockenmohle cu 57,4

MARELE PREMIU AL NAȚIUNILOR LA CICLISM — SEMIFOND

Tradiționala competiție ciclistă desfășurată pe velodromul din Zürich, „Marele Premiu al Națiunilor" la semifond, s-a încheiat cu victoria ciclistului belgian Leo Proost, care a acoperit 40 km în 35:36,0. La o diferență de un tur s-a clasat pe locul doi Jacobus Oudkerk (Olanda). Proost a realizat o medie orară de 67,415 km. Competiția s-a desfășurat cu antrenament mecanic.

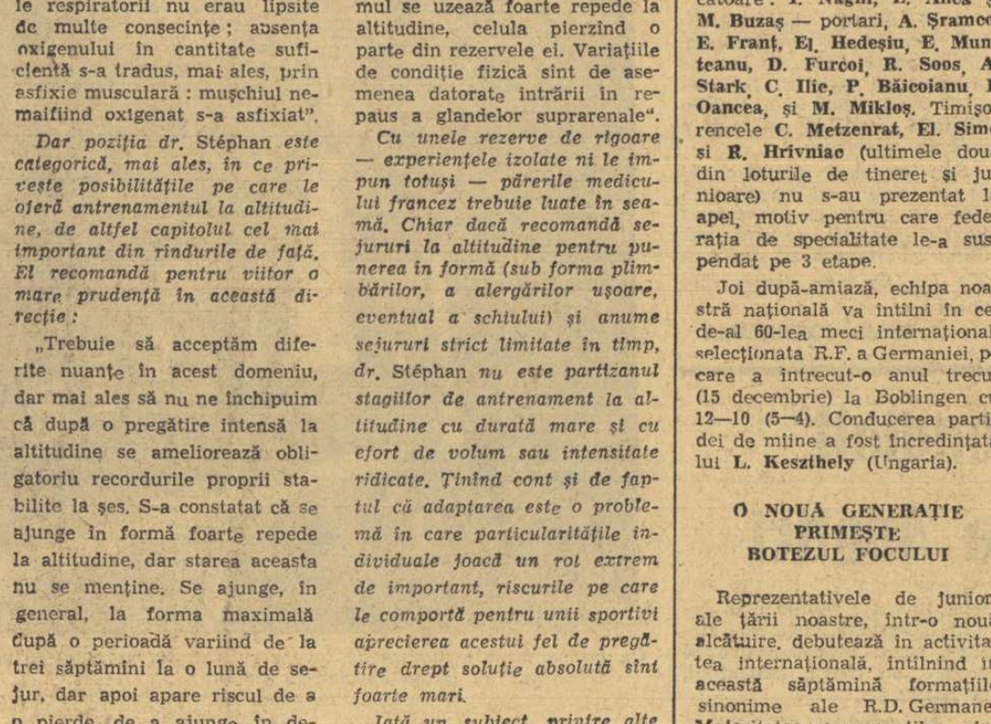

Cele 13 handbaliste care vor evolua în selecționata R.F. a Germaniei au sosit ieri după-amiază în Capitală. Iată-le în imaginea pe care v-o oferă fotoreporterul nostru V. Bageac

Beatrice Huștiu la „Trofeul Richmond"

Patinatoarea artistică Elisabet Nestler (Austria) a cîștigat concursul internațional „Richmond Trophy" de la Londra, totalizînd 1711 puncte. Pe locurile următoare s-au clasat Patt Dodd (Anglia) — 1706 puncte și Eleonora Baricka (Cehoslovacia) 1644 puncte.

La întrecere a luat parte și tînăra patinatoare româncă Beatrice Huștiu. Ea s-a clasat pe locul 15, cu un total de 1422 p. Au concurat 25 participante.

EPILOG NEAȘTEPTAT LA TENIS DE MASĂ ROMÂNIA — SUEDIA 7-0 (NEPREZENTARE)

Hotărît lucru, întîlnirea internațională de tenis de masă România — Suedia, contînd pentru „Liga europeană", a fost o partidă cu ghinion. Programat pentru luni, meciul s-a amînat pentru ieri din cauza sosirii cu întîrziere în Capitală a oaspeților. Forul nostru de specialitate a dovedit multă solicitudine pentru că altfel, echipa suedeză trebuia să piardă prin neprezentare cu 0—7. Dar, nici întîlnirea de marți n-a avut o soartă mai bună. Hans Alser, Kjell Johansson și Marita Neidert au ajuns cu o întîrziere de 24 de ore dar... fără bagaje, pierdute pe undeva pe ruta aeriană Stockholm — Copenhaga — Zürich — Budapesta — București. În sfîrșit, ieri, cu numai o oră înaintea începerii partidei, au sosit și bagajele. Surpriză, însă : lipsea paleta lui Kjell Johansson. Și cum cunoscuta vedetă nordică n-a vrut să joace cu o altă paletă nici în ruptul capului, arbitrul Mitrache n-a avut încotro și a fost nevoit să consemneze scorul de 7—0 pentru formația română, prin neprezentarea selecționatei adverse. Iată, dar, un final pe cît de neașteptat, pe atît de nedorit.

Considerăm că, manifestînd mai multă bunăvoință, jucătorii oaspeți, și mai ales Kjell Johansson, ar fi putut susține întîlnirea oficială. Ei au comunicat că vor invoca motive de forță majoră și vor introduce o contestație la U.E.T.T.

Păcat că publicul prezent aseară în sala Floreasca a fost lipsit de un spectacol care se anunța atît de atractiv.

Ca o palidă compensație, s-au disputat patru meciuri amicale : Alser — Giurgiucă 2—1, Maria Alexandru — Marita Neidert 2—0, Alser — Rethi 2—0, Alexandru, Ghiurgiucă — Neidert, Alser 2—1.

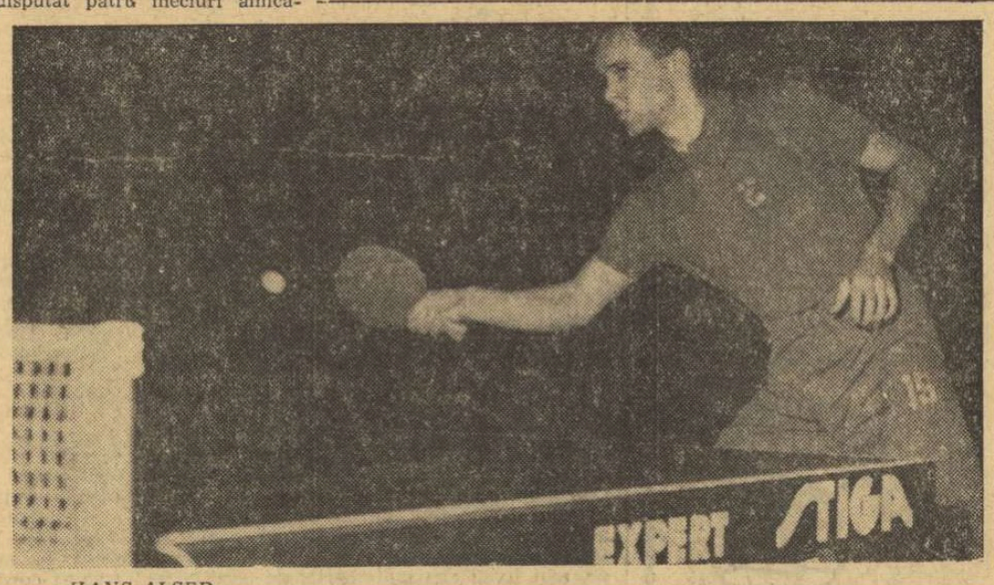

HANS ALSER

A XVIII-a Olimpiadă de șah

ÎNAINTEA ULTIMELOR DOUĂ RUNDE

LUGANO, 5. — Cu două runde înainte de sfîrșitul întrecerii, certitudine deplină există doar asupra primului loc în clasament. Toate celelalte sînt încă disputate cu ardoare de echipele finaliste.

Într-adevăr, în timp ce echipa U.R.S.S. continuă fără emoții itinerarul spre cel de-al 9-lea titlu de campioană, o luptă acerbă continuă să se dea pentru locurile care asigură medaliile de argint și de bronz, ca și pentru celelalte, conferind poziții superioare în ierarhia șahului mondial. Distanțe foarte mici de puncte separă echipele situate în partea de mijloc a clasamentului, printre acestea aflîndu-se și reprezentativa României.

În runda a 11-a, adversara echipei române a fost formația Poloniei, cea care avusese un start surprinzător de bun în turneul final, care reunește elita șahului mondial. De aceea, întîlnirea directă cu adversarii lor polonezi avea o importanță deosebită pentru șahiștii români. Aceștia au jucat cu deosebită dîrzenie la toate cele patru mese ale meciului, iar rezultatul le-a fost, pînă la urmă, favorabil. Victorii au obținut Ciocîltea la Doda, Ungureanu la Adamski, în timp ce Gheorghiu făcea remiză cu Kostro. După întrerupere, Drimer a fost întrecut în finalul cu Schmidt, în care avusese o calitate în plus, dar adversarul deținea o puternică inițiativă. Rezultat final : **România — Polonia 2 1/2—1 1/2.**

O serie de patru meciuri egale au fost înregistrate în această rundă, prin remize la toate mesele : **R.F.G. — Bulgaria 2—2, Iugoslavia — S.U.A. 2—2, Ungaria — R.D.G. 2—2, Argentina — Cehoslovacia 2—2.** În celelalte două întîlniri, s-au înregistrat victorii la scor. **U.R.S.S.** n-a lăsat nici un punct în fața **Danemarcei : 4—0.** În derbiul codașelor, **Canada** se distanțează față de **Filipine** cu o victorie la 3 1/2—1/2.

În dimineața rezervată partidelor întrerupte, s-au mai încheiat alte trei întîlniri : **S.U.A.** dispune cu 3—1 de **Argentina** (Reshevsky a cîștigat la Najdorf), iar **Filipinele** pierd cu 1 1/2—2 1/2 la **Danemarca** și 1/2—3 1/2 la **R.F.G.**

Înaintea penultimei runde, punctajele celor 14 finaliste sînt următoarele : **U.R.S.S. 35 1/2 p, Iugoslavia 27 p, S.U.A. 25 p, Bulgaria și R.F.G. 24 1/2 p, Ungaria 23 p, Argentina 21 1/2 p, ROMÂNIA, Cehoslovacia și R.D.G. 20 1/2 p, Polonia 20 p, Danemarca 19 p, Canada 15 p, Filipine 11 1/2 p.**

În grupa secundă, fruntașe sînt Anglia 28 1/2 p, Olanda 27 1/2 p. Israel 26 p, Spania 24 1/2 p etc.

UN TRATAT ROMÂNESC DE VOLEI TIPĂRIT DE O EDITURĂ FRANCEZĂ

Ziarul „L'EQUIPE" din 3 noiembrie publică următoarea notă bibliografică consacrată unui tratat de volei datorat antrenorului nostru Nicolae Sotir și apărută recent în editura franceză „Amphora".

„Sub dublul patronaj al Federației franceze de volei și al Institutului național al sporturilor, fostul director tehnic al echipei naționale, NICOLAE SOTIR, înainte de a se înapoia în România, a făcut un ultim serviciu voleiului nostru : i-a lăsat o excelentă lucrare tehnică a cărei lipsă se făcea simțită de multă vreme...

Apărută în editura „Amphora", lucrarea „Voley-ball" tratează, în esență, despre inițiere și despre antrenament. Această micuță carte, de 130 de pagini, bine prezentată și ilustrată, va fi deci un ajutor prețios pentru toți conducătorii și tehnicienii cluburilor, dar totodată și pentru jucătorul dornic să cunoască mecanismul unui sport mai dificil și mai complex decît ni-l închipuim în general".

telex

DUPĂ 12 RUNDE, în turneul internațional de șah de la Belgrad, pe primul loc se află, la egalitate, Gipslis (U.R.S.S.) și Bikici (Iugoslavia) cu cîte 9 puncte. Minici (Iugoslavia) totalizează 7 1/2 puncte și are o partidă întreruptă.

■

ÎN TURNEUL internațional feminin de baschet de la Vicenza, echipa Partizan Novisad (Iugoslavia) a învins cu scorul de 54—44 pe Recoaro, din localitate, iar Steaua Roșie Belgrad a dispus cu 80—37 de Comber (Italia).

■

LA BUDAPESTA s-a disputat întîlnirea internațională de hochei pe iarbă dintre selecționata orașului și reprezentativa orașului Poznan. Hocheiștii polonezi au obținut victoria cu scorul de 4—2 (3—1).

■

TENISMANUL AUSTRALIAN Fred Stolle a cîștigat turneul internațional rezervat profesioniștilor, desfășurat la Lima. În finală, el l-a învins cu 6—4, 6—3 pe compatriotul său, Roy Emerson. Ann Jones (Anglia) s-a clasat pe primul loc la simplu-feminin, învingînd cu scorul de 7—5, 6—4 pe americanca Rose Marie Casals.

■

ÎN SEMIFINALELE competiției de fotbal pentru „Cupa Africii" inter-cluburi, echipa Abaluhya din Kenya a învins cu scorul de 2—0 (1—0) formația Filante (Togo).

■

ÎN COMPETIȚIA INTERNAȚIONALĂ „Cursa de 6 zile", care se desfășoară pe velodromul din Frankfurt pe Main, conduce acum cuplul de cicliști alcătuit din Kemper și Oldenburg (R. F. a Germaniei), care totalizează 174 puncte. Urmează în clasament Post-Schultze (R. F. a Germaniei) — 133 puncte, și foștii lideri Altig (R. F. a Germaniei)-Sercu (Belgia) la două ture.

■

TREI DINTRE JUCĂTORII echipei de baschet a S.U.A., campioană olimpică la Ciudad de Mexico, au semnat zilele trecute contracte cu formații profesioniste. Este vorba de Bill Hosket, care va juca la „Knickerbockers", Don Dee, care a optat pentru „Indiana", și John Clawson, care va activa în viitor la „Oakland".

■

COMITETUL DE ORGANIZARE a campionatelor internaționale de tenis de la Wimbledon a anunțat că anul viitor tradiționalul concurs se va desfășura între 23 iunie și 5 iulie. De asemenea, s-a precizat că turneul va fi „open" (deschis atît jucătorilor profesioniști, cît și celor amatori).

CAMPIONATELE MONDIALE DE CICLISM

MONTEVIDEO, 5 (Agerpres). În semifinalele probei de urmărire individuală din cadrul campionatelor mondiale de ciclism pentru amatori, se vor întîlni Kurman (Elveția) — Bosisio (Italia) și Frey (Danemarca) — Merlos (Argentina). Kurman a realizat cel mai bun timp în sferturile de finală, fiind cronometrat pe 4 000 m cu 5:01,37.

În fotografie : frații Petterson (Suedia), campioni pe 100 km — echipe contra cronometru, iar în stînga, echipa Elveției, clasată pe locul II. *(Telefoto A.P. — Agerpres).*

Tiparul I. P. „Informația", str. Brezoianu nr. 23—25, București

40368

Redacția și administrația: str. Vasile Conta nr. 16, tel. 11.10.05, interurban 72 și 286. Telex sportrom buc. 180.

PROLETARI DIN TOATE ȚĂRILE, UNIȚI-VĂ!

sportul

4 pagini 30 bani

Anul XXIV — Nr. 358 (5792) ZIAR AL CONSILIULUI NAȚIONAL PENTRU EDUCAȚIE FIZICĂ ȘI SPORT Joi 7 noiembrie 1968

O EVOLUȚIE FRUMOASĂ ȘI UN REZULTAT BUN

ECHIPA ROMÂNIEI LA EGALITATE CU REPREZENTATIVA ANGLIEI

PARCĂ AM MAI ÎNTINERIT PUȚIN...

de EUGEN BARBU

Cunoștința noastră veche de pe Wembley, domnul John Bull, îmbrăcat în frac roșu și purtînd stindardul fotbalului britanic, a făcut ieri turul de onoare pe „23 August" stîrnind ropote de aplauze. Simpaticul „ambasador" ne-a salutat cu jobenul și împurpurat de emoție a lăsat să intre pe teren faimosul team insular, campionii lumii, unsprezecele din care nu lipseau cei doi vestiți Bobby, cu aura lor legendară, figuri atît de familiare lumii întregi.

A fost un meci frumos pe care l-am cîștigat moral, dar nu l-am concretizat prin rezultat din aceeași idee fixă a antrenorilor noștri că în fața unui adversar redutabil trebuie să ne mulțumim, chiar pe teren propriu, cu un meci egal. Echipa de ieri a Angliei nu era chiar aceea văzută la Londra de noi în urmă cu doi ani. Jocul ei nu mai avea, poate și din lipsa mizei, strălucirea și claritatea cunoscute, glorioșii săi componenți și înlocuitorii lor nu arătau nici ei ca atunci...

Mi se pare însă pozitiv faptul că mielușeii de la Elisabona s-au transformat într-o formație dîrză, splendid echipată moral, în stare să țină în șah atletica sa parteneră. Nu vreau să ne îmbătăm cu apă rece și să credem că am terminat cu problemele fotbalului nostru. Doamne ferește de așa ceva! Românii au strălucit prin voință, prin dîrzenie. Tehnica și celelalte s-au substituit

(Continuare în pag. a 3-a)

Înaintea începerii partidei, aliniați la centrul terenului, cei 22 de jucători se prezintă publicului

Minut cu minut de la o poartă la alta

ROMÂNIA — ANGLIA: 0—0

Stadion: „23 August"; timp: înnourat, răcoros; teren: bun; spectatori: aproximativ 65 000

RAPORT DE CORNERE: 10—1

ROMÂNIA: GORNEA — SĂTMĂREANU, BARBU, DINU, MOCANU — GHERGHELI, PETESCU (din min. 34 NUNWEILLER VI) — PÎRCĂLAB, DOBRIN (din min. 77 DOMIDE), DUMITRACHE, LUCESCU.

ANGLIA: BANKS — WRIGHT (din min. 10 NEWTON), LABONE, B. MOORE, NEWTON (min. 10 MC NABB) — MULLERY, B. CHARLTON — BALL, HURST, HUNT, PETERS.

A arbitrat foarte bine brigada cehoslovacă: RADOSLAV FALA (la centru), JAROSLAV CALLAS și JAROSLAV REHACK (la linie).

O repriză echilibrată...

MIN. 1: la fluierul arbitrului RADOSLAV FALA jocul îi începe echipa noastră. Mingea nu rămîne însă decît cîteva secunde în posesia jucătorilor români pentru că Bobby Charlton intercepteză balonul și inițiază un atac. Fără prea mare succes, însă. Imediat tribunele se încălzesc. Pîrcălab atacă pe dreapta, dar este stopat de Newton. Urmează replica formației oaspe. Balonul trece rapid de la Peters la Wright, care este faultat. Lovitura liberă este executată de Mullery intrat în interiorul careului nostru, însă Hunt reia mult peste poarta lui Gornea.

MIN. 2: Mocanu pătrunde în jumătatea de teren a echipei engleze. Este faultat și lovitura liberă executată de Lucescu produce panică în careul englez. Labone și Dumitrache, într-un duel aerian, ratează intervenția, mingea ajunge la Dobrin, dar acesta

(Continuare în pag. a 3-a)

Lucescu a fost mai... înalt decît apărătorul englez, dar mingea lovită de el va ocoli poarta...

Între orele 13 și 17,30...

Exact cu 90 de minute înaintea „marii partide", febra meciului se apropiase de punctul de fierbere... Ne aflăm la vestiarele stadionului „23 August", unde sînt așteptate, dintr-un moment într-altul, cele două echipe. Primii sosesc englezii. Coboară dintr-un elegant autocar „Setra", cu un aer degajat și, în același timp, sobru. O notă aparte pentru Banks, care fredonează, cu voce scăzută, unul din succesele Beatles-ilor. La cîteva minute, apare echipa română. Băieții sînt zîmbitori, dar o oarecare roșeață indică la cîțiva dintre ei o emoție pe care încearcă s-o disimuleze.

BOBBY CHARLTON ECHIPAT CU O ORĂ ÎNAINTEA JOCULUI...

Oscilăm între chemarea jocului de tineret România — Suedia, ce se desfășoară în aceste momente, și curiozitatea care ne îndeamnă să vedem ce fac înaintea partidei fotbaliștii meciului vedetă. Întreaga echipă engleză a coborît, prin tunel, la teren. Dar nu! Ne înșelăm. Dintre reprezentanții Albionului, lipsește un jucător. Cine e? Tocmai Bobby Charlton. Unde o fi rămas? Îl căutăm pe culoare, prin foyer-uri... Nu e nicăieri. Într-un tîrziu, deschidem, la întîmplare, ușa vestiarului echipei engleze. Surpriză. „The big Bobby" este deja gata echipat! Ne uităm la ceas. E 13,30. Deci, cu exact o oră înaintea partidei, în vreme ce colegii săi privesc „deschiderea", Bobby este gata de joc...

„DACA RAMINE 0-0 PINA LA PAUZA..."

...o să vedeți un joc frumos". L-am citat pe Angelo Niculescu. Cu

(Continuare în pag. a 3-a)

ROMÂNIA (TINERET) — SUEDIA (TINERET) 1-1

Meciul dintre reprezentativele de tineret ale României și Suediei a oferit puține aspecte interesante. Echipei noastre i-a lipsit coeziunea internă și forța unor personalități, iar oaspeții, reprezentanți ai unui fotbal impunător pînă în 1960, ne-au părut ceva mai valoroși sub raportul zestrei individuale, dar situați sub cota de care s-a bucurat soccerul suedez în deceniul trecut, cînd a fost încoronat ca vicecampion al lumii. Din cronica partidei, pe care o puteți citi în pagina a 4-a, se înțelege că oaspeții ar fi meritat să cîștige.

În clișeu, Sălceanu intercepteză balonul, asigurat de fundașul Niculescu, venit în atac.

Atacanții echipei Steaua înscriu al noulea gol, în poarta adversarei lor din prima etapă a noului campionat, Petrol-geologie.

Foto: V. BAGEAC

A început campionatul de hochei

ÎN PRIMA ETAPĂ DINAMO A ÎNVINS GREU AVÎNTUL M. CIUC CU 4-3

Noua ediție a campionatului național de hochei nu a dezmințit pronosticurile! Meciurile din prima etapă au plăcut, oferind celor cîteva mii de spectatori satisfacții majore.

STEAUA — PETROL-GEOLOGIE 9-0 (5-0, 3-0, 1-0)

Meciul inaugural al campionatului de hochei pe gheață nu a plăcut. Intimidați, probabil, de renumele echipei pe care urma să o întîlnească, tinerii hocheiști de la Petrol Geologie au început partida fără vervă și, mai ales, fără forță. Astfel că, după cîteva minute de tatonări, Steaua a luat jocul pe cont propriu, instalîndu-se în treimea de apărare a formației studențești. Urmarea? Golurile au căzut unul după altul în plasa porții lui Talmazan și mai tîrziu a lui Petraș, înlocuitorul său.

Am reținut faptul că în echipa Steaua s-au produs unele modificări, impuse de întinerirea lotului, cu acest prilej debutînd cîțiva jucători crescuți în formația de juniori a clubului. Punctele au fost marcate de: **Biro** (3), **Gheorghiu** (2), **Calamar** (2), **Petrescu** și **Bucur**. Au arbitrat bine: **Fl. Gubernu** și **C. Sgincă**.

DINAMO—AVÎNTUL M. CIUC 4—3 (2—0, 2—2, 0—1)

Accidentarea lui **Iuliu Szabo** (din cauza gheții!) și a lui **Oswath** cu o zi înainte, absența lui **Andrei**, care a abandonat activitatea competițională, făceau din Avîntul M. Ciuc o victimă aproape sigură în partida cu Dinamo, campioana țării. Și, după felul în care a început meciul se părea că lucrurile așa se vor petrece. Abia se scurseseră 10 minute de joc și Dinamo conducea cu 2—0, prin punctele marcate de **Boldescu** (min. 2 și min. 8). În repriza secundă însă, Avîntul a avut o puternică revenire, a controlat bine zona neutră și meciul a devenit echilibrat, foarte rapid, cu angajări în forță, cu faze palpitante la cele două porți. După ce **C. Antal** a redus din scor (2—1, min. 24), Dinamo și-a rotunjit din nou zestrea fructificînd două situații prin **Huțan** (min. 26) și **Bașa** (min. 33). În ultima repriză, a dominat mai mult Avîntul, care ar fi putut obține chiar un meci nul, dacă jucătorii săi nu ratau cîteva ocazii mari sau dacă portarul dinamovist **Iordan** nu ar fi parat cîteva pucuri pe care toți cei prezenți le-au văzut în plasă. Abia în ultimul minut al partidei, deși pînă atunci au avut de mai multe ori superioritatea numerică hocheiștii de la Avîntul au redus din diferență prin **Mezei** (min. 59).

Au arbitrat **N. Turceanu** și **M. Hușanu**.

Călin ANTONESCU

PROGRAMUL DE AZI: **ora 17:** Avîntul M. Ciuc — Petrol Geologie; **ora 19:** Dinamo—Agronomia Cluj.

IMPERATIVUL ETICII

Într-o traducere mai strictă, cunoscuta expresie fair-play înseamnă joc corect, în deplină sportivitate. Și, printr-o accepție mai largă a aceleiași noțiuni, se poate înțelege o acțiune de o înaltă ținută morală în societate, în raporturile cu semenii noștri, deci un atribut firesc omului.

O asemenea caracterizare poate primi, bunăoară, comportarea trăgătoarei Mariana Boteanu (studentă în anul IV la I.E.F.S.) în timpul campionatelor naționale de tir. Atunci, la proba de armă standard 60 f. culcat femei, pe țintă apăruseră în loc de un singur foc, două, unul în punctul 8, iar altul nimerise un decar. Deci un foc străin. Dilemă. Răspunsul Marianei Boteanu (antrenor Teodor Paladescu, lector la I.E.F.S.) o venit însă prompt: „Cel de la 8 este focul meu". Așadar, focul cu valoare inferioară. Și un alt caz. Sosire strînsă în penultima etapă a Turului României (ediția 1968), la Călimănești. Pînă atunci, în clasamentul general, W. Ziegler avea doar 18 secunde avans față de urmăritorul său, C. Grigore. Cîștigătorul unei etape căpăta o bonificație de 30 sec., cel de pe locul secund 15 sec. La Călimănești, Grigore (Dinamo, antrenor Nicolae Voicu) se bate la o mustață cu V. Selejan. Arbitrii indică drept învingător pe ultimul, dar decizia este discutabilă, intervin contestații. Toată zarva este însă curmată brusc de C. Grigore, care recunoaște spontan și cinstit că Selejan a cîștigat, deși cu cele 30 de secunde el ar fi îmbrăcat tricoul galben. Poate că Ziegler și-a datorat succesul său final și celor trei secunde menținute avans la Călimănești.

Ce denotă cele două exemple? O deosebită puritate sufletească, multă onestitate, adică adevăratul fair-play. Dacă acest cuvînt n-ar fi existat înainte, el ar fi trebuit să fie inventat pentru a exprima pe deplin gesturile amintite. Caracterizarea atitudinii Marianei Boteanu și a lui Constantin Grigore, care ar fi meritat cîte o cupă fair-play, trebuie să cuprindă o arie mai mare: cluburile, antrenorii, instituțiile cărora le aparțin cei doi sportivi. Pentru că, fără nici o îndoială, și climatul propice, sănătos în care trăiesc tinerii respectivi le-a influențat dezvoltarea, comportarea lor cotidiană. Și să nu uităm că așa cum sportivii află de la dascălii lor căile spre cucerirea măiestriei, tot așa ei pot să-și apropie și o serie de deprinderi de loc recomandabile. Alături de faptele bune, și cele mai puțin oneste creează prozeliți. Deci, antrenorii, conducerile cluburilor și asociațiilor sportive, au datoria să dovedească multă circumspecție în atitudinile lor. Și în acest sens produc nedumerire metodele, stilurile de muncă adoptate de unii activiști sportivi.

Astfel, metode de loc leale au fost folosite de antrenorul de tenis Șt. Georgescu (Constructii Buc.), care în partida-tur cu St. roșu Brașov, de connivență cu antrenorul I. Racovită și arbitrul M. Nicoleanu, a trecut pe foaia de arbitraj (cu rezultate fictive) pe jucătoarea Rodica Lazaride, deși aceasta nu susținuse nici un meci.

Un alt exemplu. Conducerea clubului universitar Politehnica Cluj, după ce a dictat o suspendare de 6 luni împotriva tenismanei Agneta Kun, a revenit la cîteva zile, ștergînd totul cu buretele (dezlegare nr. 172 din 26 VII, suspendarea la 22 VIII 1 I, iar iertarea la 10 IX).

Cred oare toți cei în cauză că prin asemenea acțiuni ajută la educarea sportivilor aflați sub propria lor oblăduire, că își întăresc autoritatea? Regula fair-play trebuie să funcționeze nu numai pe terenul sau în sala de sport, ci și în relațiile dintre asociații, cluburi, dintre conducătorii acestora, antrenori și sportivi. Orice fel de activitate, fie ea și în domeniul sportului, trebuie să stea sub semnul eticii, cerință primordială a oamenilor cinstiți și civilizați.

Constantin COMARNISCHI

Handbalistele noastre pornesc favorite în meciul cu echipa R. F. a Germaniei

Astă-seară, la ora 19, arbitrul *Lajos Keszthely* din Ungaria va chema la întrecere naționalele feminine de handbal ale ROMÂNIEI și R. F. a GERMANIEI.

Partidă de debut în actualul sezon internațional, întîlnirea la care vom fi martori astăzi este cea de a 60-a din palmaresul reprezentativei românești. *„Ea constituie* — ne-a declarat prof. Francisc Spier, unul dintre antrenorii handbalistelor noastre fruntașe, *un nimerit prilej de verificare a potențialului de care dispune „7"-le reprezentativ la ora actuală, un foarte bun mijloc de păsire în atmosfera bogatului sezon internațional, care stă în fața purtătoarelor tricoului național. Cred că echipa noastră va realiza un joc bun, care să confirme victoria obținută anul trecut la Boblingen, 12-10 (5—4), în fața aceleiași formații".*

Formația oaspete a sosit în Capitală de marți după-amiază, și după primul antrenament efectuat ieri, antrenorul *Hubert Torka* s-a declarat satisfăcut de condițiile de joc oferite de sala Floreasca. *„Și pentru noi* — a spus H. Torka, *partidele* (n.r. astăzi la București și simbătă la Cluj) *cu handbalistele românce înseamnă un start în actualul sezon. Nu am avut prilejul să facem o pregătire comună înaintea plecării din țară, așa că vom fi mulțumiți dacă vom pierde la scoruri cît mai mici. În actuala echipă am păstrat doar 7 dintre componentele reprezentativei R.F. a Germaniei la ultimul campionat mondial, în frunte cu căpitanul lor, Gisela Hoes-Meeser de la Bayer Leverkusen. Trei dintre jucătoare aparțin lui Union 03 Hamburg, campioana din acest an (Klüss, Milter și Müller), iar Waltraud Hadamke (Germania List) și Annedoerte Schröder (TUS Alterstel Hamburg) sînt debutante".*

Iată și cele două formații care se vor alinia în partida de astăzi: ROMÂNIA: I. Naghi-Climovschi, M. Buzaș — A. Stark-Stănișel, C. Ilie, P. Băicoianu, E. Hedeșiu, E. Frantz-Sauer, A. Sramco, R. Soos, Em. Munteanu, M. Mikloș, I. Oancea. R.F. a GERMANIEI: M. Eichenauer, G. Wollhöfer—I. Boos, W. Hadamke, I. Herchenbach, G. Hoes-Meeser, W. Jakob, D. Klüss, C. Milter, S. Müller, A. Schröder, A. Welz-Bucher, G. Reitwiessner-Ahles.

În deschidere, la ora 17,45: ROMÂNIA — ROMÂNIA tineret (masculin).

De la un but la altul

Disputate anul acesta tot după formula toamnă-primăvară, ca și divizia A, întrecerile din cele cinci serii ale diviziei B au furnizat rezultate oglindind, în general, situația precară a formațiilor care aspiră la promovare. De altfel, ne propunem ca în intervalul dintre tur și retur să analizăm în coloanele rubricii situația și perspectivele „secundelor". Ne și adresăm pe această cale celor ce doresc să ne ajute cu sesizări și propuneri: le vom primi și utiliza în scopul ridicării valorice a acestor echipe.

Iată acum clasamentele celor cinci serii la sfîrșitul turului diviziei B:

SERIA I

1. Vulcan Buc.	7	7	0	0	113—30	21
2. Polit. Buc.	7	5	1	1	72—32	18
3. Constr. Buc.	7	4	1	2	94—46	16
4. Olimpia Buc.	7	3	2	2	74—37	15
5. Foresta CIL Piș.	7	2	1	4	86—72	12
6. S.N. Oltenița	7	2	1	4	53—108	12
7. Rapid Buc.	7	1	2	4	45—60	11
8. Loc. CFR Pl.	7	0	0	7	21—123	7

SERIA a II-a

1. USAS Năvodari	5	5	0	0	48— 0	15
2. Cimentul Med.	5	3	0	2	20—15	11
3. C.F.A. Brăila	5	3	0	2	26—32	11
4. Ancora Galați	5	2	0	3	44—32	9
5. Ideal C-vodă	5	2	0	3	38—31	9
6. Rapid CFR Gl.*	5	0	0	5	12—76	4

* Un meci pierdut prin neprezentare

SERIA a III-a

1. Construct. Sv.	4	4	0	0	34—14	12
2. Agronomia Iași	4	3	0	1	31— 6	10
3. I.R.A. Tecuci *	4	2	0	2	12—12	7
4. Constr. Bîrlad	4	1	0	3	11—21	6
5. Vilt. Săvinești	4	0	0	4	11—46	4

* Un meci pierdut prin neprezentare

SERIA a IV-a

1. Precizia Săcele	4	4	0	0	51—15	12
2. C.S.M. Sibiu	4	3	0	1	85—11	10
3. Politehnica Cluj	4	2	0	2	21—28	8
4. Chimica T-veni	4	1	0	3	6—30	6
5. C.F.R. Brașov	4	0	0	4	6—85	4

SERIA a V-a

1. Min. Lupeni	5	5	0	0	78— 6	15
2. U.M. Timișoara	5	4	0	1	47—12	13
3. Polit. Timiș.	5	2	0	3	75—34	9
4. Electro. Cv.	5	2	0	3	26—28	9
5. Inst. mine Petr.	5	2	0	3	28—34	9
6. Met. Tr. S.*	5	0	0	5	3—143	4

* Un meci pierdut prin neprezentare

★

In ultima sa ședință, Biroul F.R.R. s-a ocupat și de problema juniorilor. Pe plan competițional s-au luat măsuri de pregătire în vederea participării la „Cupa Națiunilor-F.I.R.A." pentru juniori (Barcelona, 1—7 aprilie 1969). Pentru îmbunătățirea situației juniorilor rugbyști se va trece, de asemenea, la alcătuirea unui plan de acțiune cu ajutorul altor foruri direct interesate.

Lotul național pentru competiția din Spania cuprinde, deocamdată, 25 de jucători, colectivul de antrenori fiind alcătuit din Cornel Munteanu (Clubul sportiv școlar), Nicolae Ghiondea (Steaua) și Theodor Rădulescu (Grivița Roșie).

Rapid învinsă la București de „U" Timișoara!

RAPID—UNIVERSITATEA TIMIȘOARA 73-80 (38-38). Ieri, înaintea partidei din sala Giulești cei cîțiva spectatori (7-8 !) pronosticau o victorie comodă a feroviarilor, mai ales că întîlnirea se disputa în fief-ul lor și nu în sala Floreasca, așa cum ar fi fost normal. Iată, însă, că studenții au răsturnat toate calculele și au obținut o victorie muncită, dar absolut meritată. Prima repriză a fost echilibrată și la sfîrșitul celor 20 de minute de joc scorul era egal: 38-38. La reluare, trio-ul **Viciu-Ionescu-Cimpeanu a evoluat excelent și timișorenii au intrat în ultimele 5 minute de joc cu 10 puncte avantaj. Cu tot presingul aplicat de rapidiști în ultima perioadă, studenții nu au mai putut fi ajunși și astfel ei se întorc pe malul Begăi cu o victorie foarte prețioasă. În afara celor trei evidențiați, am mai remarcat de la Timișoara pe Erdey și Lenart. Au arbitrat foarte bine. C. Armășescu și P. Spiru (p. iv.).**

Luptă pentru minge, sub panoul echipei I.C.H.F.
Foto: N. AURED

POLITEHNICA BRAȘOV-FARUL CONSTANȚA 81-55 (42-18). Joc plăcut, cu acțiuni frumoase la ambele coșuri, cîștigat pe merit de gazde. Ei au avut inițiativa în permanență. Dacă și în apărare dădeau același randament, diferența de scor ar fi fost mai mare. Constănțenii s-au bazat doar pe aportul lui **Popovici**. Cei mai buni **Birsan, Dicay și Iliescu. (C. GRUIA** — coresp. principal).

POLITEHNICA GALAȚI-STEAUA 69-79 (32-39). Militarii au obținut o victorie clară, în fața unei echipe lipsite de aportul a trei titulari. S-au remarcat **Samson și Debreczy** de la localnici, respectiv **Jekely și Savu** de la Steaua. Au condus cu scăpări **Gh. Roșu (Brașov) și Gh. Paraschiv (Suceava). (GH. ARSENE** — coresp.).

UNIVERSITATEA CLUJ-POLITEHNICA IAȘI 65-43 (40-20). Joc la discreția gazdelor. Nivel tehnic mediocru. Oaspeții au prezentat o formație foarte fragilă. Remarcări: **Rühring și Simon** de la clujeni, **Cornilă și Moisescu** de la ieșeni. Au arbitrat **St. Palici** (Brașov) și **El. Saroși** (Cluj) în lipsa arbitrului din Tg.-Mureș. **(V. MOREA** — coresp. principal).

Dinamo București-Politehnica București 79-61 (33-26). Atacurilor decise (bazate pe acțiuni individuale sau pe combinații de doi-trei jucători) și, mai ales, apărării ferme a dinamoviștilor, studenții le-au răspuns printr-un joc plin de elan, curajos, dar totuși insuficient pentru a contracara superioritatea adversarilor. Au înscris: Albu 8, Cernea 11, Diaconescu 22, Novac 16, Visner 20, Dragomirescu 2 (accidentat, a părăsit terenul din primul minut) pentru Dinamo, respectiv Dudescu 4, Hanes 19, Purcăreanu 4, Niculescu 6, Georgescu 18, Popa 4, Molin 4, Bulat 2.

I.E.F.S.-I.C.H.F. București 71-63 (35—36). Extrem de disputat pînă în min. 30, meciul a fost decis de cîteva intercepții urmate de contraatacuri prompte ale studenților, acțiuni facilitate de greșelile formației I.C.H.F. la care se vădește încă insuficienta coeziune. În general, partida a fost plăcută, spectaculoasă, elemente la care au contribuit ambele echipe. Au înscris Antonescu 19 (cel mai bun de pe teren), Dan Roman 9, Scorțescu 8, Spiridon 4, Podvarcu 14, Gh. Roman 9, Irimie 8 pentru I.E.F.S., respectiv Dinescu 14, Niculescu 14, Cimpoiaș 2, Gall 8, Chiciu 12, Cimpeanu 13. (d.st.).

Azi la ora 20, în sala Floreasca, Politehnica-I.E.F.S. (f.a.).

Handbaliștii spanioli în premieră la „Cupa orașului București"

Răspunzînd invitației federației noastre de specialitate, „7"-le iberic a anunțat participarea pentru prima oară la tradiționalul turneu internațional dotat cu „Cupa orașului București".

Antrenorii Domingo Bercenas Gonzalez și Jose Vila Pusti vor aduce la București un lot de 17 jucători cu o medie de vîrstă de 23 de ani. Cei mai mulți dintre handbaliștii care vor face deplasarea aparțin clubului Atletico Madrid (8) — campioana Spaniei, Barcelona F. C. și B. M. Granollers (cîte 4). Stelele formației spaniole sînt Jose Alcalde Garcia (41 ori internațional), Santiago Gil Nieto (29) și Juan Morera Altisan (24). Din lotul anunțat mai fac parte: Jose Peramon Acosta, Jesus Guerrero Beiztegui, Antonio Almandez Penaportari, Fernando Fernandez de Miguel, Jose Ramon Gamboa Osia, Javiar Garcia Cuesta, Arne Roland Jervrud, Miguel Prat Palan, Ebenterio Mirate Costes, Octavio Arraez Paya, Jose Javier Solanes Julvez, Jose Rochal Morales, Alfredo Alonso Valenciano, Fernando de Andres Marin, Antonio Sagarra Mut, Francisco Lopez Balsells, Antonio Medina Balenciaga și Juan Garcia Grau (ultimii doi sînt debutanți).

În fotografia noastră, echipa Spaniei înaintea partidei cîștigată anul acesta la Madrid, în fața Islandei, cu 29—17.

DEOCAMDATĂ, O SINGURĂ CONFIRMARE...

Urmărind finalele „Cupei speranțelor", vom menționa că formațiile de floretă băieți au fost singurele care au confirmat o valoare constant recunoscută și, implicit, ridicată. Tinerii trăgători bucureșteni s-au detașat și anul acesta, cucerind cu destulă ușurință trofeul. Tertetul Gabriel Ursovici, Aurel Ștefan și Gh. Burlea s-a impus de o manieră care le-a și facilitat obținerea unor satisfacții maxime. Toți sînt în progres tehnic și manifestă un plus de maturitate tactică. Pentru ei se impune, de-acum, un program competițional ceva mai select, mai „tare" și cît mai multe concursuri internaționale. Completată cu Petruș, echipa Bucureștiului reprezintă, de fapt, o veritabilă națională de tineret, avînd în rezervă, deocamdată, pe unul din orădenii Ruff, Cioară și Hetz.

★

Spre deosebire de anii precedenți, floreta fete a convins mai puțin, îndeosebi echipele București și Satu Mare, cele mai bine cotate. A intervenit, așa cum anticipasem, un oarecare echilibru între formații. Încep să se desprindă din anonimat mai ales floretistele din Constanța. Iar la orizont se mai vede o echipă, cea a Craiovei, pusă pe fapte mari. În schimb, unele individualități valoroase n-au reușit să-și eșaloneze întregul lor registru de cunoștințe sau au evoluat cu prea puțină convingere. Chiar și Adriana Moroșan, care s-a detașat net de celelalte, a fost departe de valoarea ei reală. Floretista care întrunește toate atributele pentru a deveni, chiar din anul viitor, o titulară a naționalei de senioare trebuie să lucreze mai mult, mai stăruitor atît pe linia pregătirii fizice cît și pe cea a desăvîrșirii tactice. Eva Lenghel a fost inegală: cînd impetuoasă și lucidă (vezi meciurile cu București B, Tg. Mureș), cînd estompată ca personalitate (București A, Constanța). Ea n-a confirmat succesul de la Magdeburg. Foarte departe de a-și valorifica tehnica și finețea — Suzana Saplontai. În schimb, o altă tînără floretistă din Tg. Mureș, Lucia Briscan, demonstrează, cu fiecare concurs, că este posesoarea unor calități incontestabile, care o recomandă lotului național de tineret. Poate la viitoarele întreceri internaționale se va ține seama și de... existența ei. Mici decepții (să sperăm, trecătoare) — dar, de data aceasta, după multe emoții și numai datorită descompletării de ultim moment a echipei Iașului. Este necesar ca Bănică, Georgescu și Creițaru să valorifice mai mult situația favorizată pe care o au — prezența în mijlocul lor a unui specialist — Tudor Ilie — dintre cei mai reputați (dacă nu chiar cel mai bun, în activitate la această oră) — să caute să-și însușească cît mai multe din secretele sabiei, pe care acesta le cunoaște atît de bine.

Citeva considerații pe marginea finalelor „Cupei speranțelor", primul test pentru C.M. de tineret, 1969

Gabriela Ștefănescu și Luminița Popescu.

★

Spada — neconcludentă. Prima echipă a Bucureștiului, cu nume noi, a reușit să termine în frunte înaintea unei consacrate, ca selecționata Craiovei, la această finală, de nerecunoscut. Am avut întotdeauna cuvinte de laudă la adresa antrenorului Paul Ghinju. De data aceasta, însă... A crescut vizibil echipa din Carei. Omul neobositelor căutări, care este antrenorul Androne Covaci — un rarisim exemplu de perseverență și de modestie — a fost la un pas de marea surpriză: locul I. Ca individualități au plăcut C. Bărăgan, de fapt principalul factor al victoriilor echipei București, Tr. Bălan, cu mai multă acuratețe și ca ținută și ca stil, Paul Suceveanu și Ladislau Baroti, pe care așteptăm să-i revedem cît de curînd.

★

Sabrerii din Ploiești au cucerit pentru a treia oară consecutiv „Cupa speranțelor", odisee pentru antrenorul Ad. Gurath și acum și pentru conf. univ. A. Cacuci — a atîrnat greu în balanța bunei comportări. Așteptăm intervenția promptă a federației de specialitate, pentru a nu asista la dispariția a două centre care reprezintă mult (și ar putea reprezenta și mai mult) pentru scrima noastră.

★

„Cupa speranțelor" n-a fost decît un prim test pentru C.M. de tineret. Un prim criteriu. Să așteptăm și concursurile care urmează — finalele juniorilor mari și „triunghiularul" de tineret România-Iugoslavia-U.R.S.S. Să le așteptăm, dar să ne și pregătim în mod adecvat.

Tiberiu STAMA

TURISMUL COMPETIȚIONAL ȘI-A DESEMNAT CAMPIONII INDIVIDUALI

La capătul unui adevărat „maraton al cupelor", orientarea turistică și-a încheiat activitatea competițională pe acest an, desemnîndu-și campionii republicani, la individual.

Din cele 36 de competiții interjudețene, dotate cu cupe, — unele devenite tradiționale („Ecranul", „Gențiana", „Busola de aur", „Rulmentul" etc) — Federația română de turism-alpinism a nominalizat, la începutul anului, 12 concursuri la care participanții puteau obține puncte ce contau pentru clasamentul individual și, totodată, pentru cîștigarea unui loc în loturile reprezentative. În aceste 12 cupe nominalizate, se luau în considerare, pentru clasamentul final, cele mai bune 10 rezultate.

O dată cu desfășurarea ultimei competiții — „Cupa Rulmentul" — în organizarea excelentă a brașovenilor, care prin G. Weissörtel au primit și distincția oferită de F.R.T.A. pentru „cel mai bun organizator de competiții pe 1968" — s-a putut trece la calculul punctajului general realizat de fiecare sportiv. Titlurile de campioni pe anul 1968 au revenit următorilor sportivi: *seniori* — Klaus Schuller („Rulmentul" Brașov); *senioare* — Mariana Abrudan („Ecranul" București) care a cîștigat titlul la o infimă diferență de puncte față de Georgeta Liță; *old-boys* — Heinz Dezideriu (Sibiu).

Totodată s-au decernat titlurile de campioni naționali la categoriile juniori și tineret. Au intrat în posesia titlurilor: Constantin Alexandrescu (Clubul sportiv „Cutezătorii" — de la Palatul pionierilor București) — la *juniori*; Ileana Chivu (Voința București) și Scarlat Rosetti (I.P.G.G.-București) la *tineret*.

Pentru anul viitor, F.R.T.A. studiază problema instituirii unui nou sistem de stabilire a campionilor individuali ai țării.

Biroul Consiliului Național pentru Educație Fizică și Sport și Comitetul Olimpic Român mulțumesc pe această cale tuturor celor care, cu prilejul Jocurilor celei de-a XIX-a Olimpiade, au adresat mesaje de încurajare sau de felicitare sportivilor români, antrenorilor, medicilor, activiștilor care au participat la marea competiție sportivă din Mexic.

INCEPÎND DE ASTĂZI:

PROBA COMPLETĂ LA CĂLĂRIE

Iubitorii echitației din Capitală au prilejul să urmărească, începînd de astăzi, întrecerile campionatului național la proba completă. Participă călăreți de la Steaua, Dinamo, C.S.M. Iași și Progresul Craiova.

Întrecerile se desfășoară după următorul program: joi (ora 9) și vineri (ora 10) — dresaj, simbătă (ora 8,30) — fond, duminică (ora 10) — obstacole. Cu proba completă se încheie activitatea competițională oficială ecvestră din acest an. Concursurile de joi, vineri și duminică au loc pe baza hipică Dinamo (lîngă pădurea Băneasa), iar cel de simbătă, pe terenul I.A.S. Roșia (Tunari).

ANTRENOR BĂTĂUȘ

Din partea clubului sportiv Metalul Hunedoara ne-a parvenit un referat asupra comportării antrenorului de atletism IOSIF BIRO, din care redăm cîteva pasaje elocvente:

„Cu ocazia pregătirii comune organizate la Cugir, antrenorul Biro A BĂTUT PE SPORTIVUL CACOVEANU GHEORGHE, pe motiv că acesta nu a intrat în cameră cînd i s-a spus. În tabăra de pregătire de la Pălținiș același antrenor L-A BĂTUT ȘI PE PECA CONSTANTIN, deși i s-a atras atenția că sportivul a plecat în stațiune fiind trimis de antrenorul G. Băleanu. La 21 septembrie, cu ocazia unui concurs de verificare la Cluj, I. Biro A BĂTUT PE ATLETUL IOAN PAUL, fără ca acesta să fie vinovat".

La cele de mai sus se adaugă o serie de întîrzieri de la antrenamente, nerespectarea programului, atitudine necorespunzătoare față de ceilalți antrenori și față de conducerea clubului, lovirea (la 29 septembrie) a unuia dintre oamenii de ordine de la stadion!

Un asemenea exces de zel se cerea temperat prin măsuri energice, pe care de altfel conducerea clubului nu a întîrziat să le ia. Într-o ședință consacrată analizei abaterilor săvîrșite de antrenorul Iosif Biro, biroul clubului a hotărît retrogradarea acestuia pe timp de o lună și jumătate de la categoria a III-a la a IV-a.

INTREPRINDEREA INSTALAȚII BUCUREȘTI

str. Pictor Verona nr. 17, telefon 13.14.31, angajează șef depozit și contabil I — șantierul Govora, contabil I — șantierul Craiova, șef serviciu contabilitate șantierul Tg. Mureș

UZINA DE POMPE

cu sediul în București, str. Ziduri Moși nr. 25 — Sectorul III (Halele Obor) telefon 35.20.00, învățămînt, primește candidați pentru forma de ucenicie la locul de muncă cu durata de 2 ani și fără examen de admitere la următoarele meserii:

- turnător
- strungar
- frezor
- electrician

Înscrierile se primesc la sediul uzinei pînă la data de 9.XI.1968.

Pentru înscriere candidații vor prezenta certificatul de absolvire a 8 (7) clase, original, certificatul de naștere (copie legalizată); fișa copilului de la 0—15 ani, analiza sîngelui făcută în 3 săptămîni înainte de examen; examenul pulmonar.

Se primesc, de asemenea, candidați pentru cursuri de calificare de 10 luni la meseriile de **turnători** și **strungari** în următoarele condițiuni:

— Absolvenți a 7 (8) clase (pentru meseria de turnător se primesc și cu 4 clase).
— Cei născuți pînă în 1949.
— Domiciliul stabil în orașul București și comune subordonate.
— Vîrsta maximă 35 ani.

RAFINĂRIA PITEȘTI

angajează de urgență următorul personal:

- Maistru principal pompe compresoare.
- Maistru principal electrician PRAM.
- Maistru principal A.T.M.
- Operatori prelucrare țiței și operatori chimiști categoriile 6, 7, 8.
- Muncitori electroniști categoriile 6, 7, 8.

Se asigură locuință la bloc în orașul Pitești.

LOTO-PRONOSPORT

V-AȚI PROCURAT BILETE PENTRU CONCURSUL EXCEPȚIONAL PRONOEXPRES?

SÎMBĂTĂ 9 NOIEMBRIE, ULTIMA ZI. DUMINICĂ TRAGEREA

De la începutul anului și pînă în prezent, Administrația de stat Loto-Pronosport a distribuit peste 750 de autoturisme de diferite mărci și capacități. Un bun prilej de a obține un autoturism cu o sumă infimă față de valoarea lui îl reprezintă concursul excepțional Pronoexpres din 10 noiembrie, la care se atribuie în număr NELIMITAT autoturisme: „VOLGA", „RENAULT 10 MAJOR", „MOSKVICI 408" cu 4 faruri și radio și „SKODA 1000 M.B.". În afară de aceste autoturisme, prin tragere la sorți se mai atribuie: 2 „WARSZAWA", 2 „RENAULT 10 MAJOR", 4 „MOSKVICI 408" cu 4 faruri și radio și 2 „SKODA 1000 M.B.".

Se mai atribuie 100 de excursii (50 x 2 locuri) cu petrecerea REVELIONULUI la BERLIN, și premii în bani (de valoare variabilă și fixă).

Rețineți! Sîmbătă 9 noiembrie 1968, este ULTIMA ZI pentru procurarea biletelor.

Tragerea LOTO de mîine, 8 noiembrie, va avea loc la București, în sala din strada Doamnei nr. 2, cu începere de la ora 19. Tragerea va fi radiodifuzată.

Nu uitați, astăzi este ULTIMA ZI în care mai aveți posibilitatea să vă procurați biletele.

PRONOEXPRES

TRAGEREA CONCURSULUI NR. 45 DIN 6 NOIEMBRIE 1968

EXTRAGEREA I: 43 1 15 11 23 30.
Fond de premii: 486 232 lei din care 72 488 lei report categoria I.
EXTRAGEREA A II-A: 6 40 26 36 3 33 24.
Fond de premii: 326 634 lei.

LOTO

PREMIILE ÎNTREGI ȘI SFERTURI DE LA TRAGEREA DIN 1 NOIEMBRIE 1968

Categoria I: 1 variantă întreagă a 89 648 lei; a II-a: 7 a 17 929 lei; și 2 a 4 482 lei; a III-a: 85 a 1 604 lei și 107 a 401 lei; a IV-a: 394 a 440 lei și 459 a 110 lei; a V-a: 670 a 288 lei și 1 047 a 72 lei.
Premiul de categoria I a fost obținut de participantul Pașca Gheorghe din Hunedoara.

IN CURÎND PE ECRANE... IN CURÎND PE ECRANE...

COLUMNA

regia: Mircea Drăgan — scenariul: Titus Popovici

IN CURÎND PE ECRANE... IN CURÎND PE ECRANE...

UZINA AUTOBUZUL BUCUREȘTI str. Ostrov nr. 5, sectorul 5, angajează de urgență muncitori necalificați, pentru a se califica în meseriile de vopsitori industriali și tinichigii auto, prin cursuri de scurtă durată (10 luni)

Cei interesați trebuie să aibă 7 sau 8 clase elementare și stagiul militar satisfăcut. Vîrsta maximă 40 ani.
Pe timpul școlarizării vor fi salarizați cu 734 lei lunar.
De asemenea, angajează:
— maiștri forjori
— maiștri strungari
— maiștri construcții metalice
— maiștri vopsitori industriali
— maiștri galvanizatori
— frezori pentru mașini de frezat Dekel
— tinichigii auto
— strungari
— vopsitori
— lăcătuși
— sudori
— șefuitori
— galvanizatori și conducători auto

Pentru orice relații adresați-vă la telefon 23.55.05.

ECHIPA ROMÂNIEI LA EGALITATE CU REPREZENTATIVA ANGLIEI

ÎNTRE ORELE 13 ȘI 17,30...

(Urmare din pag. 1)

10 minute înainte de fluierul inaugural, antrenorul român, vădit emoționat, își exprima, cu temere, speranța. „Dacă rezistă în prima repriză, băieții vor căpăta mai multă încredere și își vor da drumul...".
(n.a. — Așa a și fost).

SUPERSTIȚIA ECHIPEI ENGLEZE

Notăm „11"-le britanic care va începe partida. Scriem și numele rezervelor: West — nr. 12, Mc Nabb — nr. 14, Bell — nr. 15, Thompson — nr. 16. După cum vedeți, nimeni nu poartă tricoul cu nr. 13...
Chiar și campionii mondiali sînt superstițioși!

X, 1

Coborîm, o dată cu cele două echipe, spre teren. Pe asfaltul tunelului, crampoanele jucătorilor creează o rezonanță de răpăit de tobă. Ecoul, amplificat de tunel, se comunică spectatorilor, care simt că vin echipele. Ca la box, jucătorii celor două echipe se privesc reciproc, fiecare scrutîndu-și adversarul direct.
...Cele două șiruri de fotbaliști au pornit spre teren. Ajuns în dreptul nostru, căpitanul tricolorilor, Barbu, ne șoptește discret: „X, 1. În orice caz, nu ieșim învinși de pe teren...".

ACUM VINE „BĂTAIA PEȘTELUI"

S-a încheiat prima repriză. Ne întoarcem la cabine. Ușa vestiarului cu steagul britanic este încuiată. La jucătorii români putem ajunge. Sînt marcați de efort, dar fețele lor trădează calm și o liniște evidentă, în comparație cu clipele dinaintea partidei. Auzim voci: „Putem să-i batem!" Pîrcălab zîmbește semnificativ și ne strecoară printre dinți: „Acum vine bătaia peștelui. Cred că putem da gol...".

„MI-A PLĂCUT TOT, MAI PUȚIN REZULTATUL"...

Deci, 0—0. Jucătorii se îndreaptă spre cabine. „Interceptat" pe scări, Bobby Charlton, un taciturn „cu diplomă", are amabilitatea să ne mărturisească, într-un stil pe cît de telegrafic, pe atît de precis: „Mi-a plăcut tot. Joc, ambianță, public. Rezultatul doar mă nemulțumește...".

PETER LORENZO: „PÎRCĂLAB MAI PERICULOS DECÎT BALL!"

După încheierea partidei, ne-am întreținut cu cîțiva dintre ziariștii englezi veniți să urmărească meciul. Distinsul confrate Peter Lorenzo, trimisul special al ziarului londonez „The Sun", ne-a comunicat cîteva din impresiile dominante lăsate de acest joc. „Rezultatul îl consider perfect echitabil. E drept, personal, m-aș fi așteptat la mai mult de la echipa noastră. Din „11"-le român, am remarcat patru jucători: Pîrcălab, Barbu, Mocanu și Dinu. Despre primul, pot spune că a fost mai periculos decît Ball care a avut totuși azi o zi bună".

SIR ALF RAMSEY: „SÎNT MULȚUMIT DE JOCUL ECHIPEI MELE!"

Așteptat destul de îndelung după încheierea partidei de către ziariștii străini și români, celebrul manager al campionilor lumii a apărut într-un tîrziu, pregătit pentru asaltul presei: „A fost un meci interesant, util pentru echipa Angliei. Sînt mulțumit de evoluția ei. Sînt de părere că ieșirile pe continent și întîlnirile cu fotbalul european — între care cel românesc mi-a făcut o bună impresie — favorizează progresul nostru". •

„ROMÂNII PUTEAU CÎȘTIGA"

„Fair-play de ambele părți, public cald, rezultat just, deși românii au avut mai multe situații de gol. Cu oarecari șanse, echipa gazdă putea cîștiga partida".
L-am citat pe conducătorul jocului, cehoslovacul Radoslav Fala.

O DOVADĂ CĂ FOTBALUL ROMÂNESC ARE RESURSE

În tabăra română, bucuria. Barbu ne amintește că a ghicit pronosticul, Pîrcălab își exprimă regretul de a fi trecut pe lîngă victorie... Dintre antrenorii români, Angelo Niculescu își exprimă satisfacția pentru evoluția frumoasă a elevilor săi, pentru curajul și dăruirea lor. Iar Ion Șiclovan, secretar general al Federației române de fotbal, concluzionează: „Acest 0—0 și nu numai scorul, ci și desfășurarea partidei sînt probe că fotbalul românesc are reale resurse. Mai trebuie, însă, multă muncă, pentru ca el să se afirme hotărît pe plan european".

Corner la poarta lui Banks! Dumitrache și Pîrcălab încearcă să intercepteze centrarea lui Lucescu, dar masivul goal keeper englez prinde cu siguranță...

Ochiul specialistului

CONSTANTIN TEAȘCĂ: Cred că am fi putut cîștiga acest meci, dacă fotbaliștii noștri ar fi acționat tot timpul fără complexe, așa cum au făcut-o, adesea, în repriza a II-a. Ca să nu mai vorbesc despre posibilitatea pe care ar fi avut-o de a realiza această performanță o formație a noastră în cea mai bună zi a ei. Oricum, selecționata română a evoluat bine, fotbaliștii noștri de bază fiind MOCANU, GHERGHELI și DUMITRACHE. Englezii au realizat un joc constructiv, nebazîndu-se nici un moment pe incidente norocoase, dar n-au acționat în viteză, oferindu-ne, în general, o imagine nu îndeajuns de convingătoare.

N. DUMITRESCU: Cel mai curat a jucat apărarea noastră. Aș putea spune că n-a făcut nici o greșeală, nici de plasament, nici de intervenție. Acest lucru a dat curaj și înaintașilor, care au supus în partea a doua a jocului unei presiuni puternice poarta lui Banks. Păcat că Dobrin a „ținut jocul", anihilînd astfel multe momente cînd puteam să-i surprindem pe englezi. Mai important însă decît rezultatul — mai ales că e vorba de un meci amical — ceea ce trebuie de reținut din partida de astăzi este evoluția mulțumitoare a echipei noastre, jocul ei tehnic, organizat, de un bun nivel.

VIRGIL MĂRDĂRESCU: După părerea mea, jocul a fost de un bun nivel tehnic. Fotbaliștii noștri au căutat să țină pasul, în joc, cu campionii mondiali și au și reușit acest lucru. Este evident că ei pot mai mult decît au arătat în alte partide. Mă bucură acest rezultat de egalitate, care, deși a fost obținut într-o întîlnire amicală, va avea totuși ecou, dat fiind renumele adversarilor noștri. Apreciez, de asemenea, nota de deplină sportivitate care a domnit pe teren. Oaspeții și-au putut da seama că „fair-play"-ul a încetat de a mai fi un cuvînt pur englezesc. Englezii au demonstrat ceea ce înseamnă jocul colectiv, echipa apărîndu-se și atacînd aproape cu toți componenții ei. Și aceasta, dintr-o clipă într-alta. Din echipa noastră mi-au plăcut în mod deosebit BARBU, GHERGHELI, DUMITRACHE, DINU și MOCANU.

COLEA VÎLCOV: Fără falsă modestie, în partida de astăzi fotbaliștii români au fost cei care au dat „culoare jocului" prin viteză, ardoare și chiar prin unele execuții tehnice. Am avut însă ocazia să învățăm și unele lucruri de la englezi: să dăm drumul la balon, să jucăm pentru echipă și nu pentru a cîștiga galoane personale, așa cum încearcă mereu Dobrin. Și azi el n-a reușit de loc. Știu că unora nu le-a plăcut prea mult Bobby Charlton. Dar s-a văzut că el rămîne un jucător de mare valoare prin intuiția sa, prin participarea sa directă în atac și apărare.

ILIE SAVU: Au fost momente în partida de astăzi, cînd jucătorii români au dat satisfacție publicului. Pîrcălab a fost periculos în repriza a II-a. Dar el a și stricat multe acțiuni, în aceeași măsură în care și-a ajutat echipa. De la englezi mi-au plăcut cel mai mult BALL și BOBBY MOORE.

MINUT CU MINUT DE LA O POARTĂ LA ALTA

(Urmare din pag. 1)

luftează și Dumitrache revine, reluînd din apropiere razant.
MIN. 3: din nou un atac al echipei noastre. Dobrin pasează lateral lui Ghergheli, acesta centrează și Labone respinge cu capul.
MIN. 4: Dobrin îl deschide în adîncime pe Lucescu. Un sprint lung al acestuia, talonat de Wright. În ultima fracțiune de secundă, acesta acordă corner. Jocul se mută apoi în terenul nostru. Încurajați de public, fotbaliștii români revin în atac, preferînd însă partea dreaptă, unde Pîrcălab acționează cu oarecare timiditate.
MIN. 6: Pîrcălab combină frumos cu Dobrin, reprimește balonul în poziție bună, dar fundașul Newton s-a repliat la timp, anihilînd atacul. Remarcăm un fapt interesant: toți jucătorii englezi sînt în jumătatea lor de teren.
MIN. 8: un gest frumos, sportiv al lui Pîrcălab, care la o acțiune rapidă și-a faultat adversarul. Publicul protestează la decizia arbitrului, dar extrema noastră ridică corect mîna recunoscîndu-și greșeala.
MIN. 10: se accidentează fundașul Wright. Nu putem să nu ne reamintim că acum 29 de ani, la primul meci România — Anglia, tot în acest minut s-a accidentat fundașul dreapta al echipei noastre Bürger. În locul lui Wright intră McNabb, care trece pe stînga în locul lui Newton, acesta mutîndu-se în zona de acțiune a lui Lucescu.
MIN. 11: Mullery îl faultează pe Dobrin, la aproximativ 30 m de poarta lui Banks. Lovitura liberă o execută Ghergheli, care trage puternic, dar peste poartă. Asistăm în continuare la cîteva minute de joc mai puțin interesant. Pase la mijlocul terenului, intercepții, acțiuni stopate de ambele părți.
MIN. 15: Dobrin îl vede pe Ghergheli bine plasat în careu, îi pasează, dar Moore este mai rapid și degajează. Englezii răspund prin atacuri simple, cu pase lungi, în care excelează Hunt și Peters. Acesta din urmă ne dă o imagine despre valoarea șutului său în min. 17, cînd, după o lovitură liberă trage puternic, nu mult însă peste bara porții lui Gornea.
MIN. 19: echipa noastră inițiază o acțiune pe partea stîngă. Mingea trece rapid de la Lucescu la Dumitrache, apoi la Dobrin, care din întoarcere șutează alături de poartă. Consemnăm în secundele următoare două acțiuni irosite de Dumitrache și Pîrcălab, deposedați de balon în mod facil de sobrii apărători englezi.
MIN. 21: Moore pornește în jumătatea de teren a echipei noastre, îl deschide pe Ball, care trage, pe sus, peste bară.
MIN. 22: Pîrcălab greșește o preluare, dar balonul intră în posesia lui Sătmăreanu care, trecînd în atac, întoarce spectaculos direcția acțiunii pasîndu-i lui Dobrin, iar acesta prelungește lui Pîrcălab. Extremul nostru dreapta centrează cu efect, și Dumitrache, într-un spectaculos duel aerian cu Moore, reia milimetric peste poarta lui Banks! Echipa noastră prinde curaj.
MIN. 24: Lucescu, trecut pe dreapta, pătrunde și centrează. Balonul trece lateral, dar Mocanu, apărut ca din pămînt, recentrează. Moore luftează (!), Dumitrache trage puternic, însă mingea se lovește de un apărător, ricoșînd la Ghergheli. Din nou șut puternic, deviat în corner de Labone.
MIN. 25: trăim momente de emoție. Mullery pornește un atac pe dreapta, centrează, Gornea boxează, dar nu suficient de puternic și cînd Peters se pregătea să intervină, Sătmăreanu degajează lateral la Mocanu, care lămurește situația. În secundele următoare, asistăm la un nou atac al englezilor. Fundașul Newton centrează și Peters reia din vole razant cu poarta lui Gornea. Formația oaspe insistă. Bobby Charlton dă o pasă ideală în direcția lui Mullery, chiar în careul nostru, dar acesta întîrzie.
MIN. 27—28: echipa română revine în atac. Dobrin și Dumitrache ezită la faze decisive, permițînd lui Moore și Labone să lămurească unele situații critice.
MIN. 30: Ghergheli îl deschide în adîncime pe Pîrcălab. Acesta centrează spectaculos, dar Moore acordă corner. Imediat consemnăm replica englezilor. Un contraatac al lui Hurst este irosit chiar de el, prin faptul că a tras pripit, fără forță. Apoi Labone îl faultează pe Dobrin. Jucătorul nostru execută lovitura liberă, acțiunea curge frumos. Pîrcălab pasează lui Ghergheli, acesta lasă mingea înapoi lui Sătmăreanu și fundașul dreapta, venit ca un bolid, șutează puternic cu stîngul razant cu bara.
MIN. 34: se accidentează Petescu și părăsește terenul. În locul lui intră Nunweiller VI. La capătul unei combinații a întregii linii de atac, Nunweiller VI trage puternic, dar imprecis.
MIN. 39: asistăm la o cursă a lui Hunt. El este atacat de Mocanu, care pasează lui Lucescu. Duel cu Bobby Charlton, englezul cîștigă balonul, este faultat și tot el execută lovitura liberă. Panică în careul nostru, dar Hunt „rezolvă" situația faultîndu-l pe Barbu. Finalul primei reprize aparține jucătorilor români.
MIN. 42 și 44: după ce Moore se evidențiase din nou în... atac, Mocanu nu se lasă mai prejos și trage puternic, dar fără succes.
MIN. 45: înregistrăm primul corner acordat de apărarea echipei române. Bate Bobby Charlton și... fluierul arbitrului anunță pauza.

În atac fotbaliștii români

...În cabine, toată lumea se odihnește. În tribune se discută aprins, se fumează. Dar iată, cele două formații au apărut din nou pe teren, cu aceleași efective.
MIN. 46: mingea este „pornită" de oaspeți. Dar balonul nu va rămîne mult în posesia lor.
MIN. 47: Ghergheli deposedează, îl lansează pe Lucescu, dar acesta pasează la adversar.
MIN. 48: englezii lansează un contraatac, pe stînga, unde se infiltrează Hurst. Arbitrul acordă o lovitură liberă indirectă la intervenția unui apărător de-al nostru. Execută B. Charlton, puternic și cu efect dar Barbu, atent, respinge cu capul. Meciul este în continuare viu. Balonul e purtat cu repeziciune de la o poartă la alta.
MIN. 49: Ball, venit mult în urmă, stopează un atac al lui Pîrcălab, trimițînd balonul în corner. Se execută lovitura de colț însă Sătmăreanu pune capăt acestei acțiuni ofensive printr-un șut imprecis, departe de poartă, mult înalt.
MIN. 50: Peters încearcă un un-doi cu Hurst, dar Barbu, prin alunecare, respinge. Contraatacul nu poate ajunge decît pînă la centru fiindcă aici Bobby Moore trimite mingea în aut.
MIN. 52: o excelentă acțiune colectivă a echipei noastre poartă balonul ca într-un clasic treisferturi de rugby. Mocanu — Dinu — Ghergheli — Pîrcălab, iată drumul parcurs de balonul pe care extremul dreapta, cu un șut puternic, îl expediază din colțul careului de 16 m, aproape razant cu bara porții lui Banks.
MIN. 53: se remarcă din nou apărarea noastră (mai precis Mocanu) care stopează un atac al lui Hunt.
MIN. 54: echipa noastră construiește din nou o acțiune ofensivă pe partea dreaptă (acolo unde avea să se desfășoare cele mai multe dintre atacurile românilor), dar Ghergheli la 20 de metri de linia de fund, este faultat de fundașul Mc Nabb. Execută lovitura Pîrcălab, dar oaspeții sînt la post și resping. Englezii, în situațiile de apărare, sînt prezenți cu 6—7 jucători, ca apoi, prin intercalarea unui fundaș și prin avansarea permanentă a lui Mullery să atace în 6 oameni.
MIN. 55: tunarul Hurst driblează pe stînga și șutează din unghi, dar balonul trece prin fața porții lui Gornea.
MIN. 56: jucătorii noștri repun balonul, Pîrcălab se lansează într-o excelentă cursă, schițează o pasă dar continuă să conducă balonul pe lîngă linia de fund pînă în apropierea porții. De la 6—7 m centrează pe jos și apărătorii adverși, în situație dificilă, trimit în corner. Mingea trimisă înalt de la colțul terenului este reluată cu capul de Moore, dar Dobrin o trimite din nou în fața porții, de unde o respinge fundașul Newton.
MIN. 57: repetate atacuri la poarta englezilor, dar șutul decisiv se lasă așteptat. Se caută o poziție favorabilă. În careu însă e aglomerație.
MIN. 58: e lansat pe contraatac Hurst, însă șutul lui de la 17 m este apărat de Gornea.
MIN. 59: oaspeții își creează cea mai mare ocazie: Ball execută un excelent un-doi cu Hunt. De la 6 m (din colțul careului mic, din partea dreaptă) acesta șutează pe sus, lîngă poartă.
MIN. 60: se lansează în atac Mocanu (așa cum a făcut-o de multe ori), dar la 20 de metri este faultat. Lucescu execută

„Dirijorul" galeriei engleze pe pista stadionului „23 August"...

lovitura liberă și Mullery respinge.
MIN. 64: un nou atac consistent al echipei noastre susținut de cei doi fundași laterali: înaintează Sătmăreanu, pasează lui Dobrin, acesta trimite spre stînga, la 25 de metri de poartă, însă Mocanu, de teamă să nu fie contrat de o talpă, reia foarte înalt.
MIN. 65: o acțiune excelentă a lui Dumitrache. El se lansează în atac, conduce balonul în viteză, driblează 3—4 adversari, îl fentează pe renumitul Moore (care ajunge în tușă), dar această frumoasă acțiune nu e concretizată.
MIN. 67: un nou atac poartă balonul pînă în apropierea careului echipei engleze. Aici însă Dobrin prelungește driblingul și pierde mingea. Urmează un contraatac încheiat de Hurst (mereu același Hurst încearcă poarta), dar mingea expediată de el trece departe de buturi.
E, totuși, o perioadă de inițiativă a echipei noastre. Băieții aleargă mult, imprimă partidei un ritm rapid. Oaspeții vin înapoi, se dublează și în situații critice trimit baloanele în corner.
MIN. 70: Lucescu, deschis de Dinu, și acesta se apropiase periculos de colțul careului mic, dar a fost deposedat.
MIN. 72: extrema noastră stîngă, la 17 m, în poziție laterală, este oprită prin fault. Ghergheli execută lovitura liberă. Balonul se lovește de „zidul" care protejează poarta lui Banks. Dobrin încearcă o reluare dar mai mult liftează. Îl imită Nunweiller VI fără să finalizeze.
MIN. 75: atacă oaspeții cu 6 jucători, însă apărarea noastră (se evidențiază în mod deosebit Mocanu și Barbu) este la post și rezolvă cu succes situația.
MIN. 76: Pîrcălab centrează, iar Dumitrache, aflat pe linia careului de 16 m, încearcă o foarfecă pe spate, faultîndu-l pe Newton. Cu totul involuntar. Fundașul englez va relua jocul.
MIN. 77: Domide îl înlocuiește pe Dobrin, care n-a corespuns în această partidă (a ținut mult balonul, a pasat deseori la adversar). Această schimbare este tardivă. Mai sînt 13 minute și debutantul Domide n-are timp să se încălzească, să intre în atmosfera jocului și să facă vreo... minune. Și într-adevăr, așa a fost.
MIN. 79—80: forțează englezii și domină mijlocul terenului de unde Moore și, mai ales, Mullery își lansează înaintașii. Linia de fundași a echipei noastre, dublată de doi harnici mijlocași — Ghergheli și Nunweiller VI — se arată imbatabilă.
MIN. 82: atacă echipa noastră. Dumitrache prelungește cu capul în zona careului de 16 m unde se lansase Lucescu. Din întoarcere, B. Moore degajează nesigur și trimite în corner.
MIN. 83: o nouă cursă realizată de Pîrcălab. El se lansează pe mai bine de 30 de metri, centrează în stilul său caracteristic, cu boltă și efect, dar Labone trimite în corner. Din nou au inițiativa fotbaliștii români. Din apărare se iese cu pase frumoase, precise, se schimbă destul de des direcția de atac, se acționează pe spații largi, de regulă pe partea dreaptă unde Pîrcălab e în bună dispoziție, unde își face mereu prezența Ghergheli.
MIN. 85: Pîrcălab este faultat.
MIN. 87: este oprit neregulamentar, la 25 m de poartă — lateral — Ghergheli. Lovitura liberă este executată înalt de Pîrcălab. Mingea trece peste buchetul de jucători aflați în careul mic și peste Banks. Dar nimeni nu se afla pe partea stîngă și acțiunea eșuează. Finalul partidei este neașteptat de rapid. Se depune o muncă intensă, căreia îi fac față jucătorii mai dotați fizic. Iată de ce la tot acest iureș, excepționalul Bobby Charlton era spectator. L-am căutat cu privirile și l-am găsit undeva la centru.
MIN. 90: se aude fluierul final al arbitrului.

Cronici, comentarii și interviuri realizate de: C. FIRANESCU, G. NICOARĂ, C. ALEXE, C. ANTONESCU, M. POPESCU, OV. IOANIȚOAIA. Fotografii de A. NEAGU și F. BRANDRUP.

CUM AU JUCAT ROMÂNII

Echipa României a făcut ieri, pe stadionul „23 August", cel mai bun joc al său din acest an, obținînd, în consecință, un rezultat de egalitate, care o nedreptățește, întrucîtva, dar care, evident, o onorează. Pentru că, deși partida a fost lipsită de miză, iar englezii n-au reușit să arate în fața publicului românesc toate acele calități care le-au adus consacrarea și titlul mondial, acest 0—0 în fața campionilor lumii ne apare, în bună măsură, ca edificator asupra valențelor reale ale fotbaliștilor români, din păcate atît de rar (și numai pe teren propriu!) demonstrate.

Ne-am fi bucurat mai mult, firește, ca acest scor alb să fi fost înregistrat în meciul de acum zece zile de la Lisabona. Și poate că acolo echipei României i-ar fi surîs chiar și victoria dacă avea o comportare ca aceea de ieri.

În compania celebrei formații a Albionului, fotbaliștii noștri au lăsat, de la bun început, tracul și inhibarea deoparte (așa cum nu fac din nefericire și pe stadioanele din străinătate), au acționat degajat și cu îndrăzneală, reușind să-și impună și să mențină inițiativa în joc. Combativitatea remarcabilă, risipa de energie, dăruirea în joc au fost cîteva din atributele lor principale, cu care i-au surprins, poate, și i-au depășit pe adversarii lor.

Englezii nu s-au simțit de loc în largul lor, nereușind să-și valorifice forța de joc. Ei s-au lovit de o echipă omogenă atît în ansamblul ei, cît și pe compartimente. Linia de fund a echipei române a acționat cu calm și siguranță, destrămînd cu promptitudine încercările ofensive ale oaspeților, încît sarcina portarului Gornea a devenit astfel destul de ușoară. Am remarcat în mod deosebit fermitatea cu care fundașii noștri au luptat pentru deposedarea de balon a înaintașilor adverși, precum și cooperarea lor în situațiile mai grele.

Linia de mijlocași, atît cu Petescu în compunerea sa, dar mai ales după introducerea lui Radu Nunweiller, a fost superioară celei a englezilor, fiind astfel în măsură să controleze jocul și să opereze pe o zonă destul de largă, ceea ce a contribuit foarte mult la păstrarea inițiativei echipei noastre.

Înaintarea a marcat, de asemenea, un progres evident față de ultimele sale evoluții, punînd uneori în situații dificile experimentata apărare a oaspeților. I se poate reproșa însă, o anumită lipsă de claritate, deoarece, cu toată presiunea exercitată la poarta lui Banks, nu a reușit să-și creeze prea multe situații favorabile de gol. Pe de altă parte, considerăm că s-a acționat prea mult pe aripa dreaptă, Lucescu fiind, astfel, neglijat minute întregi.

Trecînd la aprecierile individuale, trebuie să spunem mai întîi că ar fi foarte greu să facem diferențieri prea mari între jucători. Ieri, fiecare din ei s-a străduit să fie pe măsura evenimentului și să contribuie la reușita spectacolului fotbalistic dorit de public. Credem că nu greșim, totuși, dacă îi vom distinge în mod deosebit pe Mocanu, Barbu și Ghergheli care, după părerea noastră, au făcut o partidă excelentă. Îi urmează Pîrcălab, care, în special în repriza secundă, ne-a făcut să ne amintim de vremurile sale bune. Bine s-au comportat Dumitrache, Gornea, Sătmăreanu, Dinu, Petescu și Radu Nunweiller. Despre Domide nu putem afirma nimic, deoarece a jucat prea puțin. În orice caz, el rămîne o soluție de viitor. Din întreg ansamblul, o excepție negativă a constituit-o Dobrin, care, prin tendința sa exagerată spre driblinguri inutile a frînat și întîrziat jocul, atrăgîndu-și dezaprobarea publicului.

PARCĂ AM MAI ÎNTINERIT PUȚIN...

(Urmare din pag. 1)

dorinței de a ține strîns armăsarul de rasă din față. Au reușit și merită toate felicitările noastre. Vreau să scriu cu majuscule numele lui Dumitrache, acest jucător extraordinar care dezavantajat net de fizic a luptat de la egal la egal cu masivii fundași centrali englezi. O partidă mare a făcut Nunweiller VI, ca și Ghergheli. Nu pot să-l uit pe Lucescu și mai ales pe Mocanu. Taciturnul Barbu cred că nu poate lipsi de aici înainte din nici o națională. De multă vreme nu mi-a dat cineva o atît de mare siguranță. Cît despre Pîrcălab, la pauză eram gata să scriu că mitul său e spulberat, că din faimoasa săgeată a Carpaților n-a mai rămas decît resemnarea și o lipsă de chef de joc supărătoare, dar a venit repriza a doua și din nou mi-am amintit de omul nostru drag de altă dată. Să fi îmbătrînit Pîrcălab? Eu cred că nu... Dar bănuiesc că Năsturescu ar fi fost azi o revelație.

În sfîrșit, numărul 10, această minune blondă de 21 de ani, Dobrin. Ce păcat că marea orchestră tehnică pe care o ascunde în picioarele sale cîntă numai pentru sine... Cine să-l convingă că fotbalul înseamnă gol mai întîi și pe urmă aria personală...

Într-un cuvînt, a fost frumos, parcă am mai întinerit puțin și tot mai sperăm că vine și vremea cînd ne vom bate iar pe la casele de bilete ca să putem vedea un meci de fotbal...

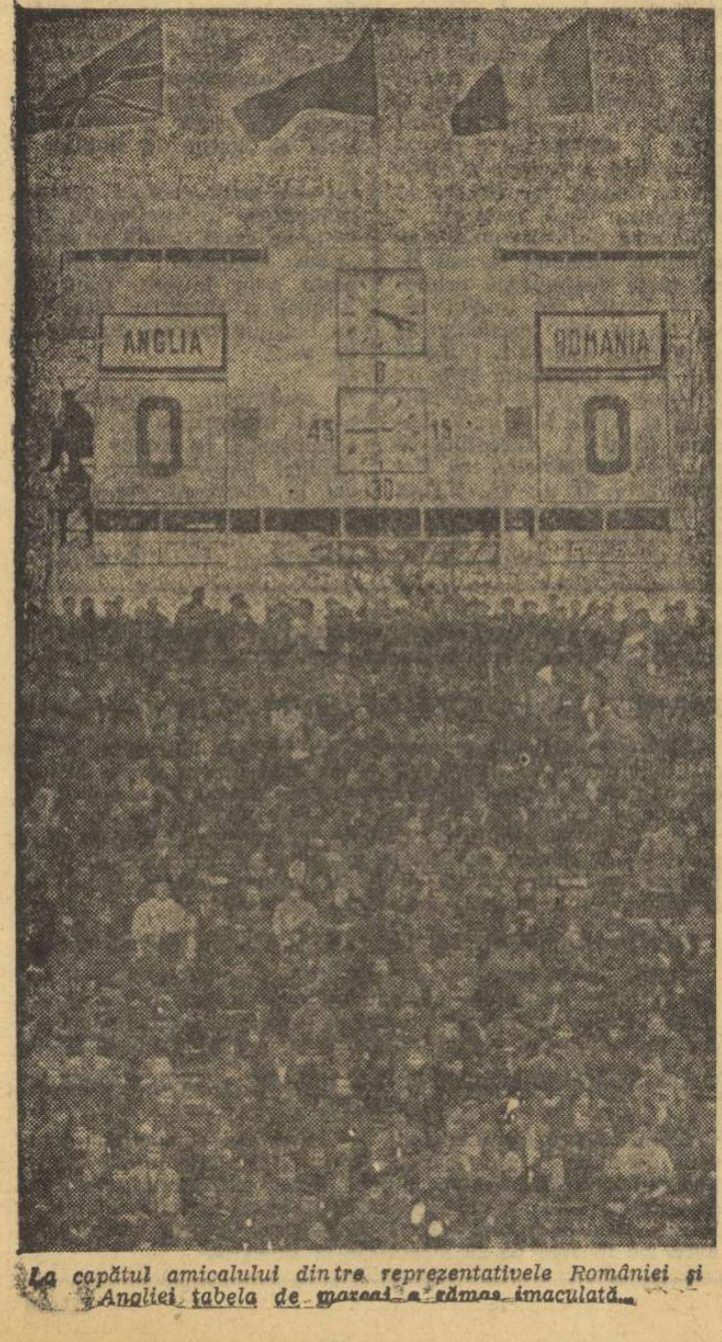

La capătul amicalului dintre reprezentativele României și Angliei tabela de marcaj a rămas imaculată...

CAMPIONII LUMII ONOREAZĂ NOȚIUNEA DE JOC AMICAL

Apreciind evoluția formației Angliei — așa cum se impune — în funcție de replica dată de adversar, în speță de fotbaliștii români, s-o spunem din capul locului: ieri pe stadionul „23 August" sarcina campionilor lumii n-a fost de loc ușoară. S-a observat aceasta de la început, cînd, surprinși de „forcing"-ul outsiderului, jucătorii englezi au greșit repetat pase simple (Ball min. 2 și 3, Peters — min. 8, Moore — min. 10 și 16 etc.): ca să nu mai vorbim de execuțiile tehnice mai complicate, cum ar fi pasa lungă (Mullery — min. 7, Labone — min. 14), acel vestit *„kick and rush"*, arma predilectă a fotbalului insular, la capitolul „transmiteri". Chiar și marele Bobby Charlton își amîna integrarea în joc, și cînd dirijorul nu merge se resimte întreaga orchestră. Dar avînd la bază elemente „piloni", precum SERIOZITATEA și PREGĂTIREA METODICĂ, echipa engleză a depășit treptat „punctul mort", începînd să evolueze ceva mai aproape de valoarea reală. Eliberat de micile erori de pînă atunci — efectuate, nota bene! pe la mijlocul terenului, în așa-zisa zonă moartă — ansamblul lui Ramsey a început să se exprime mai coerent, contribuind la aceasta și portarul Banks... primul atacant, care renunțase la degajările trimise cu piciorul, la întîmplare. Și nu prea multul oferit, în continuare, poate fi reținut, totuși, ca pilduitor, măcar referitor la dinamica mișcării în teren. Ei bine, în linii mari, s-a văzut limpede că, beneficiară a unei bune pregătiri fizice, echipa engleză atacă și se apără cu 6—7 oameni, în funcție, bineînțeles, de ceea ce opune adversarul în fazele respective.

Compartimentînd puțin aprecierile noastre și oprindu-ne, de pildă, la modul cum echipa rezolvă situațiile de apărare, se cuvine să subliniem un fapt deosebit de semnificativ: aproape în tot timpul celor 90 de minute team-ul englez a căutat să răspundă cu un om în plus la acțiunile ofensive declanșate de adversar: Labone l-a păzit, de regulă, pe cel mai avansat vîrf al atacului nostru (Dumitrache), Moore l-a supravegheat, în general, pe Dobrin (urmărindu-l în repriza întîi, de cîteva ori, chiar și dincolo de linia de centru), fundașii marginali au fost deosebit de atenți la încercările de infiltrare pe culoarele laterale.

Care este faptul semnificativ? *Acela că nici formația campioană a lumii nu-și permite nici pentru o singură clipă să-și subestimeze adversarul (indiferent cine este acesta), ținînd foarte mult la cartea de vizită, în ultimă analiză,* la ceea ce se numește prestigiu. Joc amical? Sensul pe care-l dau unele formații acestei noțiuni nu este cunoscut de fotbaliștii lui Ramsey.

Și, desigur, așa se explică și faptul că, în pofida unei superiorități teritoriale și a unei presiuni mai mari exercitate la poarta lui Banks, jucătorii noștri n-au reușit să-și creeze ocazii clare de gol.

Spuneam că și în situațiile de atac se observă intenția de obținere a superiorității numerice. Într-adevăr, echipa avansează compactă în terenul advers, pe lateral și în adîncime se infiltrează simultan jucători din liniile dinapoi (Newton, Mullery, Bobby Charlton etc.). Dar, ieri, insularii n-au avut prea mulți sorți de izbîndă: pentru că, pe de o parte, Ball și Peters s-au dovedit mai puțin inspirați, Hurst și Hunt n-au mai alcătuit acel cuplu faimos din timpul campionatului mondial, iar, pe de altă parte, s-o spunem cu satisfacție, și apărătorii noștri ajutîndu-se între ei și fiind bine susținuți și de restul coechipierilor, au opus în fața campionilor mondiali un zid greu de trecut.

Oricum, medaliata cu aur la „World Cup" a scos — dacă termenul nu este impropriu pentru o campioană mondială — la București, un rezultat mai bun decît au reușit, anul trecut, tot în noiembrie, purtătorii insignelor de argint, coechipierii lui Uwe Seeler și Beckenbauer...

AZI, „CUPA ROMÂNIEI"

Azi, are loc o etapă intermediară în cadrul „Cupei României", preliminară pentru „16"-imi, cînd vor intra în competiție și divizionarele A. Programul este următorul:

Nicolina Iași — Chimia Suceava, Victoria Roman — Ceahlăul P. Neamț, Metalul Buzău — Politehnica Galați, Oțelul Galați — Portul Constanța, Dunărea Giurgiu — Flacăra Moreni, Metalul București — Electronica Obor, Muncitorul Gura Ocniței — Politehnica București, Chimia Rm. Vîlcea — Electroputere Craiova, Victoria Călan — Metalul Hunedoara, Minerul Anina — Metalul Tr. Severin, U.M. Timișoara — C.S.M. Reșița, Minerul Baia Mare — Olimpia Oradea, Arieșul Cîmpia Turzii — C.F.R. Cluj, Soda Ocna Mureș — Gaz metan Mediaș, Chimica Tîrnăveni — C.S.M. Sibiu, Oltul Sf. Gheorghe — Steagul roșu Brașov.

Jocurile vor începe la ora 13,30.

Actualitatea internațională

Prin apărarea suedeză aglomerată și bine organizată, Sălceanu și Grozea abia se zăresc.
Foto : V. BAGEAC

NICI REVANȘĂ, NICI EVOLUȚIE ACCEPTABILĂ

ROMÂNIA (tineret) — SUEDIA (tineret) 1-1 (1-0)

Ieri după amiază, toți cei interesați de fotbal așteptau cu întreaga lor ființă partida cu națională Angliei și această stare de spirit a făcut, de la început, ca meciul dintre fotbaliștii—speranță ai României și Suediei să pară un fel de prefață plicticoasă, dar care trebuie citită, a unui roman captivant. Sentimentul numit a căpătat ulterior și o legitimare obiectivă, date fiind puținele realizări ale echipei noastre, precum și preocupările formației oaspe de a evita înfrîngerea. Pînă la sfîrșit, nu ne-am luat revanșa după înfrîngerea cu 2—0, suferită, la 23 mai, în orașul Västeras.

Ineficacitatea din fața porții lui Hellstrom s-a datorat discursivității și încetinelii înaintașilor români, egoismului din Grozea (pase tîrzii sau încercări solitare), imobilității lui Oblemenco, precum și ratărilor lui Sălceanu (primul în ordine cronologică), Țarălungă, Strîmbeanu și alții, amintiți. Mai bine, mai ferm a evoluat linia de fundași, obligată să lupte cu pachetul de atacanți adverși, fotbaliști robuști, tehnici, care știu să organizeze acțiuni ofensive, pasînd în adîncime spre cei mai bine demarcați pe spații libere. Rezultatul a fost stabilit nu de jucători, așa cum se obișnuiește, ci de arbitri. În min. 24, Eklund a fost faultat în careul nostru, dar arbitrul Nevzat Transuk a preferat să ignoreze evidența, în timp ce, după cinci minute a inventat un „11" m în careul oaspeților, la o fază cînd Oblemenco fusese deposedat bărbătește, dar absolut corect. Lovitura este transformată de către GROZEA: 1-0. În min. 51, Eklund, ajuns aproape de linia de tușă, centrează, Rămureanu boxează numai pînă la marginea careului, de unde Lindroth șutează cu capul, sus la colț. Fundașul Popa respinge din poartă cu mîna și sancțiunea este concretizată de către același LINDROTH: 1-1. Echilibrul scorului îi determină pe suedezi să-și retragă liniile, și în perioada următoare fotbaliștii noștri realizează cîteva combinații, finalizate cu o constantă imprecizie (doar mingea centrată de Țarălungă cade pe bară — min. 55). În final, suedezii sînt mai virulenți. Palsson ajunge față-n față cu Rămureanu, fără să nimerească poarta (min. 84), iar arbitrul Limona anulează un gol (pe motiv de ofsaid), deși poziția fundașului Stoicescu excludea — după opinia noastră — o atare circumstanță. Putem conchide, afirmînd că echipa română a evoluat precar, iar erorile de arbitraj ne-au demonstrat cît de extins și de profund a devenit reflexul gratitudinii față de gazde. Nu excludem din sfera acestei afirmații nici pe celălalt tușier, V. Pădureanu.

Dintre jucătorii noștri, Rămureanu, Niculescu, Popa, Vigu și Sălceanu au dovedit mai puțină mediocritate.

Au jucat :

ROMÂNIA : Rămureanu — Niculescu, Popa, Stoicescu, Vigu, Dincuță (Strimbeanu min. 46), Antonescu (Dumitru min. 67), Țarălungă, Sălceanu, Oblemenco (Tătaru min. 40), Grozea.

SUEDIA : Hellstrom, Bild (Eiderstedt min. 46), Malberg, Hansson, Karlsson, Andersson, Ljungberg, Lindroth, Palsson, Leufstedt (Tapper min. 67), Eklund.

Romulus BALABAN

DANEZUL FREY — CAMPION MONDIAL

MONTEVIDEO, 6 (Agerpres). — Ciclistul danez Mogens Frey a cîștigat la Montevideo titlul de campion mondial în proba de urmărire individuală. În finală, el l-a învins pe elvețianul Kurmann. Frey a realizat pe 4 000 m timpul de 5:02,36. Kurmann a fost cronometrat în 5:03,70. Pentru semifinalele probei de viteză s-au calificat Van Lancker (Belgia), Fredborg (Danemarca), Turrini (Italia) și Borghetti (Italia).

„CAMPIONATUL CRITERIILOR"

Trofeul numit „Campionatul criteriilor" a fost atribuit anul acesta ciclistului francez Raymond Poulidor, care a totalizat 50 de puncte. Pe locurile următoare s-au clasat Anquetil (Franța) — 38 puncte, Jourden (Franța) — 27 puncte, Janssen (Olanda) — 25 puncte etc.

TRAGEREA LA SORȚI ÎN „C.C.E." LA VOLEI

BRUXELLES, 6 (Agerpres). La Bruxelles a avut loc tragerea la sorți pentru stabilirea meciurilor viitoarei ediții a „Cupei campionilor europeni" la volei. La masculin, echipa Steaua va întîlni în 16-imi echipa campioană a R. F. a Germaniei. În caz de victorie, echipa Steaua va juca împotriva campioanei Ungariei. În competiția feminină, Rapid București va întîlni pe învingătoarea din întîlnirea dintre campioanele Albaniei și Turciei.

U.R.S.S. — ROMÂNIA ÎN CUPA LIGII EUROPENE LA TENIS DE MASĂ

În cadrul competiției internaționale de tenis de masă pentru cupa Ligii europene, echipa României va întîlni în meciul următor selecționata U.R.S.S. Jocul se va desfășura la 23 noiembrie la Moscova. În cadrul acestei competiții, meciurile se joacă după sistem turneu.

SPORTIVI ROMÂNI LA CAMPIONATELE INTERNAȚIONALE DE TENIS DE MASĂ ALE IUGOSLAVIEI

Una dintre cele mai importante competiții de tenis de masă ale sezonului de toamnă, internaționalele Iugoslaviei, încep azi la Belgrad. La concurs participă și cinci sportivi români : Maria Alexandru, Eleonora Mihalca, Carmen Crișan, Dorin Giurgiucă și Adalbert Rethi.

Soții Voronin — o familie cu 9 medalii olimpice

În tabelul general al medaliaților olimpici de la Ciudad de Mexico, nici un nume nu revine de mai multe ori ca acela al gimnastului sovietic Mihail Voronin. În clasamentele individuale, el figurează de șase ori printre medaliați, la aceasta adăugindu-se și prezența sa în echipa care a cucerit medalia de argint. Dar dacă avem în vedere faptul că și soția lui Voronin, Zinaida, a dobîndit trei medalii în probele individuale și a contribuit, în mod substanțial, la succesul echipei care a cîștigat medalia de aur, putem spune că „recolta olimpică" a acestei familii de sportivi a fost cu totul remarcabilă : două medalii de aur (Voronin la bară și la sărituri), patru de argint (Voronin la individual-compus, la paralele și inele ; Voronina la individual-compus), trei de bronz (Voronin la cal cu minere ; Voronina la sărituri și paralele inegale).

Se înțelege că o asemenea „recoltă", obținută în condițiile unei concurențe cantitative, dar mai ales calitative neîntîlnită pînă acum la nici una din marile competiții, nu putea fi obținută decît cu prețul unor neînchipuite strădanii. Mihail mărturisește că începînd din toamna trecută s-a antrenat cîte trei ore pe zi. „Și încă mi se părea că nu-i deajuns", precizează el. În ceea ce privește conținutul antrenamentelor sale, el arată că, zilnic, parcurgea fie exercițiile impuse, fie cele liber-alese, la toate aparatele. După ce efectua această „trecere în revistă" a exercițiilor, Voronin insista asupra părților slabe sau a legăturilor dintre elemente. În apropierea Jocurilor Olimpice, el a trecut la exerciții notate. Timp de aproape o lună a executat, zilnic, de trei ori, tot programul de concurs pe care i-l nota exigentul său antrenor, E. Korolkov.

Planul de antrenament al Zinaidei Voronina nu a diferit prea mult de cel al soțului ei. Și ea a parcurs, zilnic, toate exercițiile din program, dar a trecut ceva mai tîrziu la antrenamentele notate.

Cu impresionanta modestie care îi caracterizează, amîndoi au pronosticat înainte de olimpiadă că titlurile de campioni la toate aparatele vor reveni, după toate probabilitățile, Verei Ceaslavska în concursul feminin (și Zinaida Voronina nu s-a înșelat) și lui Nakayama în concursul masculin (așa că Mihail s-a înșelat deoarece gimnastul japonez care l-a întrecut, după o luptă extraordinar de strînsă, cu numai cinci sutimi de punct, a fost S. Kato). Dacă marile onoruri s-au îndreptat, în mod firesc, către învingător, ziariștii prezenți la întrecerea olimpică au recunoscut că Voronin a fost un glorios învins, „un adevărat decatlonist al gimnasticii, care nu are nici un punct slab și care lucrează în cel mai riguros clasicism".

Proiectele lor ? Voronin (care are 23 de ani) speră să mai practice gimnastica pînă la 28 de ani. „Apoi, vreau să devin antrenor. Este o profesiune grea, dar îmi place". Voronina își va mai consacra 6—8 ani gimnasticii (ea are 20 de ani) dar, mai întîi, își dorește o pauză de 6 luni. Pentru viitorul mai depărtat, Zinaida vrea să crească un gimnast chiar în familie. („Și eu, și Mihail, sîntem de aceeași părere în problema aceasta").

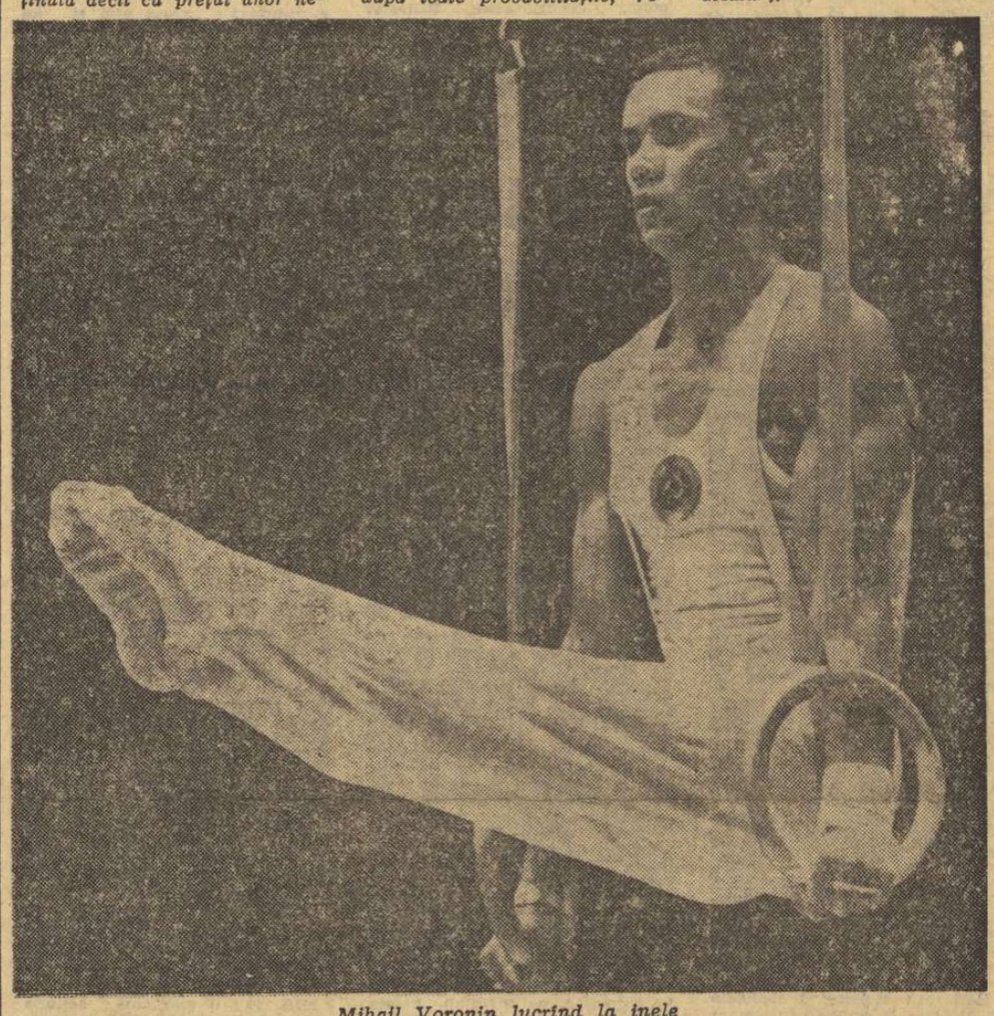

Mihail Voronin lucrînd la inele

A XVIII-a OLIMPIADĂ DE ȘAH

ULTIMA RUNDĂ VA FI DECISIVĂ PENTRU LOCUL ECHIPEI ROMÂNIEI ÎN CLASAMENTUL FINAL

LUGANO, 6. — La a doua victorie consecutivă se aflau șahiștii români, în pragul ultimei runde a turneului final. Ei au întrecut cu $2^1/_2$—$1^1/_2$ formația R. D. Germane, după o luptă dîrză la toate cele patru mese. Poate părea curios, dar decizia meciului a fost rezultatul unei victorii cu piesele negre, obținute de fostul nostru campion, Victor Ciocîltea, la masa a doua. Întîlnindu-l pe Zinn, jucătorul român a adoptat o apărare foarte elastică, din repertoriul modern de deschideri (Apărarea Iugoslavă), reușind la prima slăbiciune ivită în poziția albelor să declanșeze un atac cîștigător. După acest 1—0, la celelalte mese, partidele au mers, inevitabil, spre remiză. Gheorghiu — deși cu albele — a preferat să nu-și ia riscuri în fața tenacelui Uhlman. la fel Ghițescu în partida cu Malich, iar la ultima masă, Ungureanu a acceptat, de asemenea, rezultatul egal propus de adversarul său, Liebert. Astfel că **echipa României dispune de formația R. D. Germane cu scorul de $2^1/_2$—$1^1/_2$.** O victorie care justifică speranța pentru un loc în prima jumătate a clasamentului, dacă finișul bun al șahiștilor români se menține și în ultimul meci, cel cu redutabila formație a Danemarcei (cu Larsen, la prima masă).

Cîteva surprize și-au făcut loc printre rezultatele acestei penultime runde. Echipa **Argentinei** și-a arătat abia acum forța, reușind o victorie cu $2^1/_2$—$1^1/_2$ în fața deținătorilor locului doi, echipierii **Iugoslaviei.** Decizia a survenit în partida de la ultima masă, în care argentinianul Rubinetti a condus cu mult aplomb, după întrerupere, finalul partidei cu Matulovici. În același timp, iugoslavii nu reușeau decît remize în celelalte trei partide : Najdorf-Gligorici, Ivkov-Panno, Sanguinetti-Matanovici. A doua surpriză : rezultatul meciului **Bulgaria — Canada,** încheiat cu 2—2 (Bobotov-Yanofsky $^1/_2$—$^1/_2$, Suttless-Pidevski 1—0, Kolarov-Allan $^1/_2$—$^1/_2$, Day-Radulov 0—1).

Fără succes deosebit a evoluat și echipa **S.U.A.** în compania **Poloniei** : 2—1 (1). Evans a dispus de Bednarski, au urmat două remize, iar întrerupta lui Reshevsky cu Kostro a ajuns într-o poziție extrem de dificilă (damă și pion contra turn, nebun și pion), astfel că rezultatul era încă în suspensie după 10 ore de joc.

În categoria surprizelor mai poate fi menționat și primul rezultat egal obținut de echipa **U.R.S.S.** în finală : 2—2 cu **R.F.G.** Toate partidele (Spasski-Unzicker, Schmid-Korcinoi, Polugaevski-Pfleger, Hübner-Smislov) au fost remize.

Numai în două meciuri s-au obținut rezultate mai mult sau mai puțin așteptate. **Cehoslovacia** a întrecut **Filipine** cu $2^1/_2$—$1^1/_2$, iar **Ungaria** a dispus cu 3—1 de **Danemarca** (Portisch a cîștigat la Larsen, iar Barcza la Pedersen ; două remize).

Înaintea ultimei runde, clasamentul primului turneu final (care desemnează primele 14 locuri, din totalul celor 52 de țări participante) se prezintă astfel : **1. U.R.S.S. $37^1/_2$ p ; 2. Iugoslavia $28^1/_2$ p ; 3. S.U.A. 27 (1) p ; 4—5. Bulgaria și R.F.G. $26^1/_2$ p ; 6. Ungaria 26 p ; 7. Argentina 24 p ; 8—9. ROMÂNIA și Cehoslovacia 23 p ; 10. R.D.G. 22 p ; 11. Polonia 21 (1) p ; 12. Danemarca 20 p ; 13. Canada 17 p ; 14. Filipine 13 p.**

telex

Tenismanul român Ion Țiriac a cîștigat concursul de toamnă de la Genova. El l-a învins în finală cu scorul de 8—6, 6—2 pe italianul Pierino Marzano, care a constituit revelația concursului. În finala probei de dublu masculin, Ion Țiriac și italianul Alessio au învins cu 6—3, 7—5 pe Marzano, Panatta (Italia). La feminin, primul loc a fost ocupat de italianca Lea Pericoli, care a învins-o cu 8—6, 6—2 pe Loyes (Belgia).

■

Simbătă începe la Porto Rico finala interzonală a Cupei Davis, în care se întîlnesc echipele S.U.A. și Indiei. Echipa americană va fi alcătuită din Ashe, Graebner (care vor juca la simplu), Lutz și Smith (la dublu).

■

Într-un meci contînd pentru competiția internațională de tenis de masă dotată cu cupa „Ligii europene", la Budapesta s-au întîlnit echipele Angliei și Ungariei. Oaspeții au obținut victoria cu scorul de 5—2.

■

În continuarea turneului pe care-l întreprinde în Franța, selecționata de rugby a Republicii Sud-Africane a jucat la Clermont Ferrand cu reprezentativa Auvergne-Limousin. Oaspeții au obținut victoria cu scorul de 26—9.

CALEIDOSCOP

MARATON AUTOMOBILISTIC

La 24 noiembrie, la Londra, un număr de aproximativ 100 de automobile, conduse de piloți din 14 țări, vor lua startul într-o cursă de regularitate — gen considerat printre cele mai dificile din timpurile moderne. Participanții la acest maraton automobilistic, organizat de ziarele „Daily Express" (Londra) și „Sydney Telegraph" (Australia), vor trebui să ajungă în orașul australian Sydney în ziua de 17 decembrie, după ce vor străbate un traseu terestru de aproape 17 000 km. Ruta va trece prin trecătorile veșnic înzăpezite ale Afganistanului și prin deșertul australian, unde temperatura aerului atinge ziua 50 de grade la umbră.

Întrecerea este organizată pe principiul unui raliu automobilistic, cîștigătorul întrecerii fiind desemnat echipajul care obține numărul cel mai mic de penalizări la punctele fixe de control.

ROCHIILE DIN DANTELA

Cînd a auzit despre succesul atletei cehoslovace Miloslava Rezkova la Jocurile Olimpice din Mexic în proba de săritură în înălțime, conducerea întreprinderii textile „Tylex" din Letcovice a anunțat că fiecare sportivă care se va înapoia în țară cu o medalie olimpică va primi o rochie din dantelă, dintr-o colecție care nu a fost încă prezentată publicului. Treptat a venit vestea că și alte medalii au revenit sportivelor cehoslovace : gimnasta Vera Ceaslavska, săritoarea de la trambulină Milena Dușkova și întreaga echipă feminină de gimnastică a Cehoslovaciei. Direcția întreprinderii nu a dat însă înapoi și a luat măsurile ce se impuneau, pentru a-și respecta promisiunea făcută.

10 000 DE RUGBYȘTI

Federația de rugby a U.R.S.S., înființată în martie 1967, avînd ca președinte pe celebrul pilot de încercare Vladimir Iliușin, numără actualmente peste 10 000 de membri. Decanul de vîrstă al rugbyștilor sovietici este maestrul sportului A. Timoșenko. El a susținut primul său meci de rugby în 1933 și, de cîtva timp, a devenit antrenorul echipei Aviației militare.

„CONFLICTUL" DINTRE U.S.T.F.F. ȘI A.A.U.

O dată cu încheierea Olimpiadei, „armistițiul" dintre cele două organizații sportive care conduc activitatea atletismului american : Federația americană de atletism (U.S.T.F.F.) și Uniunea atletică amatoare (A.A.U.) a luat sfîrșit. Astfel, „conflictul" dintre ele a reînceput o dată cu reluarea acțiunii de control asupra atleților americani. U.S.T.F.F. a anunțat că nu va ține seama de intențiile A.A.U. și va organiza în cursul iernii șapte mari reuniuni atletice de sală, avertizînd că atleții studenți care vor participa la vreo reuniune organizată de A.A.U. vor pierde facilitățile de care se bucură în universități. De asemenea, orice școală care va trimite atleți la concursurile organizate de A.A.U. va fi penalizată. La rîndul ei, Uniunea atletică amatoare a avertizat că sportivii care vor lua parte la concursurile U.S.T.F.F. nu vor mai fi recunoscuți de A.A.U.

„Războiul" dintre cele două organizații sportive americane se află de doi ani și pe ordinea de zi a dezbaterilor din Senatul S.U.A., dar în ciuda eforturilor depuse nu s-a reușit să se ajungă pînă în prezent la o împăcare între diriguitorii atletismului american.

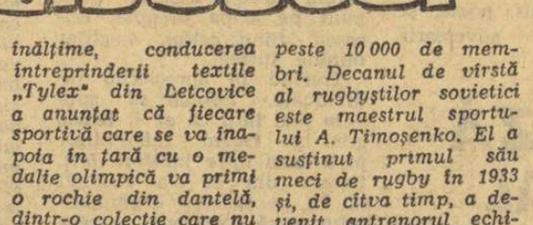

Un original model din categoria automobilelor-sport, expus la Salonul automobilistic de la Torino. Modelul se numește „Manta", are partea mecanică realizată de Bizzarrini și este carosat la Torino

Fără cuvinte
(din revista „Uniunea Sovietică")

UN „VETERAN" AL PRESEI SPORTIVE

În timpul Jocurilor Olimpice s-a vorbit mult despre un ziarist prezent la toate reuniunile importante și care dădea dovadă de o agilitate neobișnuită pentru vîrsta lui. Este vorba despre veteranul presei sportive — suedezul Torsten Tegner, în vîrstă de... 80 de ani. El a asistat acum la cea de-a 13-a Olimpiadă de vară din cariera lui. Primele Jocuri Olimpice la care a fost prezent au avut loc în 1908, la Londra.

La închiderea ediției

BENVENUTI NU VA BOXA CU MAZZINGHI... DEOCAMDATĂ

ROMA. — Campionul mondial de box la categoria mijlocie, italianul Nino Benvenuti, a declarat că nu se va întîlni cu compatriotul său Sandro Mazzinghi. Benvenuti a arătat că Mazzinghi trebuie să-l învingă pe Little (S.U.A.) pentru a reintra în posesia centurii mondiale la categoria mijlocie-mică, pierdută, după cum se știe, la masa verde. În cazul că îl va învinge pe Little, atunci el îi va acorda această șansă lui Mazzinghi — a încheiat Benvenuti declarația sa.

FRANȚA-NORVEGIA 5-1 LA FOTBAL-ECHIPE DE TINERET

PARIS. — În prezența a peste 10 000 spectatori s-a disputat la Metz întîlnirea internațională de fotbal dintre reprezentativele de tineret ale Franței și Norvegiei. Fotbaliștii francezi au obținut o victorie comodă, cu scorul de 5—1 (1—0).

O.F.K. BEOGRAD-BOLOGNA 1-0 (1-0) ÎN „CUPA ORAȘELOR TÎRGURI"

BELGRAD, 6 (prin telefon). — În cadrul competiției europene de fotbal „Cupa orașelor tîrguri", formația locală O.F.K. Beograd a întîlnit echipa italiană Bologna. Aproximativ 2 000 de spectatori au aplaudat victoria gazdelor, obținută în minutul 34, datorită golului înscris de Santrac. Returul întîlnirii va avea loc în ziua de 20 noiembrie la Bologna.

Tiparul I. P. „Informația", str. Brezoianu nr. 22—25, București

40368

PROLETARI DIN TOATE TĂRILE, UNIȚI-VĂ!

Redacția și administrația: str. Vasile Conta nr. 16, tel. 11.10.05, interurban 72 și 286. Telex sportrom buc. 180.

sportul

4 pagini 30 bani

Anul XXIV — Nr. 359 (5793) ZIAR AL CONSILIULUI NAȚIONAL PENTRU EDUCAȚIE FIZICĂ ȘI SPORT Vineri 8 noiembrie 1968

De astăzi, la Cluj,

FINALELE DE JUNIORI LA LUPTE GRECO-ROMANE

Peste 160 de tineri luptători din majoritatea județelor, încep astăzi întrecerea pentru cucerirea celor 10 titluri de campioni ai țării la greco-romane. Competiția este găzduită de Sala Armatei din Cluj, unde au fost amenajate două saltele de dimensiuni olimpice. Pentru desfășurarea întrecerilor în bune condițiuni au fost aduse toate utilajele necesare. De asemenea, au fost solicitați cei mai apreciați arbitri din țară. Concursul continuă sîmbătă și duminică.

Constanța Ilie, blocată prompt de jucătoarea vest-germană Müller (nr. 2), pierde o ocazie favorabilă de a marca
Foto: A. NEAGU

În pag. a 2-a

La un pas de... performanță (din activitatea sportivă a școlarilor)

O lecție usturătoare pentru handbalistele noastre

R.F. a Germaniei — România 12-11 (7-6)

Reprezentativa feminină de handbal a țării noastre a păsit cu stîngul în noul sezon internațional. Întîlnind în selecționata R. F. a Germaniei o formație aflată de abia pe o treaptă mijlocie în scara valorilor mondiale românceie au pierdut — și fără nici un fel de scuză — la scorul de 11—12 (6—7), lăsîndu-ne un gust deosebit de amar după fluierul final al arbitrului L. Keszthely (Ungaria).

Am pierdut un meci în care, de la bun început trebuie spus, reprezentantele noastre au fost inferioare adversarelor întîlnite. Apărarea, mai mult decît penetrabilă, a oferit în permanență găuri de svaiter, prin care sportivele vest-germane s-au strecurat fără prea mari eforturi; în atac s-a acționat fără nerv, s-au dat nu mai puțin de 25 de pase la adversar (!), iar tirul la poarta **Monikăi Eichenauer** (foarte inspirată în acest meci) a fost cum nu se poate mai imprecis. Despre variație în desfășurarea șarjelor ofensive, sau de vesnic discutatul joc al extremelor să nu mai vorbim; au fost sublime dar... au lipsit cu desăvîrșire!

În asemenea condiții, formației vest-germane nu i-a fost prea greu să refacă handicapul din primele minute (am condus cu 2—0, 4—1 și 5—3) și chiar să termine repriza în avantaj (7—6). Apoi, cu un plus de luciditate și mai bine organizate în apărare, oaspetele au profitat cu o precizie matematică de marile erori ale defensivei noastre, conducînd în permanență: 8—6 (min. 29), 10—8 (min. 38), 11—9 (min. 40) și 12—10 (im. 44). În toată repriza secundă, posibilitățile unei înfrîngeri (foarte puțin scontate la începutul partidei chiar de către tehnicienii oaspeți), care se profila cu fiecare minut ce se scurgea implacabil, a contractat echipa română, paralizîndu-i pînă și intențiile de a folosi pătrunderile individuale la semicerc.

Au jucat: ROMÂNIA: I. Naghi-Climovski (M. Buzaș) — A. Stănișel 4, C. Ilie, P. Băicoianu 2, E. Hedeșiu 2, E. Sauer 1, A. Sramko 1, R. Soos 1, E. Munteanu, M. Mikloș; R.F.G.: EICHENAUER—MÜLLER, MILTER 4, HOES 3, Reitwiessner 1, Welz, Boos, Klüss, Herchenbach, Jakob 3, Hadamke 1.

Meciul revanșă are loc sîmbătă, la Cluj. Astăzi, de la ora 18, în sala Floreasca: ROMÂNIA—R. D. GERMANĂ la juniori și junioare.

Adrian VASILIU

CUI PRODEST?

În activitatea sportivă de pretutindeni, recordul reprezintă un miraj, un puternic stimulent pentru toți cei ce doresc să urce cît mai sus pe firmamentul unei discipline. În același timp, recordul reprezintă etalonul cu ajutorul căruia se pot intui talentul, pregătirea și perspectivele celor ce încearcă să intre pe poarta afirmării naționale sau internaționale.

Iată de ce considerăm ca deosebit de importantă grija pentru realizarea recordurilor noastre **în condițiile regulamentelor și la probele prevăzute de forurile sportive internaționale.** În ciclismul românesc, din unele puncte de vedere, acest aspect a fost neglijat. Bizara clemență a corpului de arbitri (de altfel calificat) a permis sportivilor să obțină recorduri (și onorurile ce decurg din aceasta) în afara regulamentelor internaționale în vigoare. La viteză, la urmărire individuală și pe echipe, de pildă, **actualii recordmani și-au realizat performanțele în tentative cu adversari,** în timp ce regulamentele prevăd ca **în timpul tentativei sportivul (sau echipa) să fie singur pe pistă.** Este, deci, clar că recordurile amintite sînt nu numai neregulamentare, dar și peste potențialul real al sportivilor care le-au realizat.

Vorbind în continuare despre recorduri, să amintim și faptul că pe lista federației noastre se află înscrise performanțe și la o serie de probe neoficiale (de spectacol) cum sînt **cursa italiană, 400 m cu start de pe loc și cu start lansat, „15 minute", „30 minute"** ș.a.m.d. Cui servește înregistrarea acestei suite de probe care nu se află înscrisă pe programul nici unei competiții oficiale? Cui servesc dărnicia federației de specialitate și clemența rău înțeleasă a corpului de arbitri care admit realizarea recordurilor în condiții neregulamentare?

Se impune, desigur, o revizuire a tabelului de recorduri ale țării. Federația de specialitate are datoria să anuleze acele performanțe care n-au fost obținute în condițiile regulamentelor U.C.I. și Federației Internaționale de Ciclism Amator și să nu mai admită înscrierea acelor probe care nu sînt prevăzute pe programul competițiilor oficiale. Rămînînd la această situație n-am face altceva decît să ne amăgim, să considerăm că, prin comparații speculative, putem prevede viitorul unuia sau altuia dintre cicliști, cînd avem la îndemînă probe oficiale care ne pot oferi comparații sigure.

Este timpul ca și F. R. Ciclism să intre în legalitate.

Hristache NAUM

PANORAMIC SPORTIV INTERN

Dinamo-Steaua — meci de tradiție care a oferit întotdeauna spectacole excelente. Imaginea din fotografie este o mostră.

Comentariul nostru despre evenimentele sportive ale acestui sfîrșit de săptămînă — în pag. a 2-a.

Baschetbalistele de la Politehnica învingătoare:

70-35 cu I.E.F.S.

După un meci de slabă factură tehnică, cu greșeli care au abundat, echipa feminină de baschet Politehnica București a dispus de I.E.F.S. cu 70—35 (39—15). Partida a contat ca restanță din etapa I a diviziei A. *(F. SIMION, coresp.)*

În 10 zile DE LA MÎHNIRE LA SATISFACȚIE

Au trecut exact 10 zile de la acel 0—3 înscris pe terenul din Lisabona la acest 0—0, realizat pe „23 August"; 10 zile scurse de la mîhnire la satisfacție, căci acest din urmă sentiment a fost încercat de cei peste 60 000 de spectatori prezenți la meciul de miercuri, precum și sutele de mii de iubitori ai fotbalului din Capitală și din provincie care au urmărit pe micul ecran partida România — Anglia.

Așadar, 0—0 cu actuala campioană a lumii, un rezultat care ne reamintește de alte două: 1—0 cu R. F. a Germaniei, în noiembrie anul trecut, și 2—0 cu Portugalia, la ultima evoluție la București a echipei lui Eusebio, cu prilejul preliminariilor la „World Cup". Apreciați și dv., stimați cititori, cît de izbitor se respectă o proporție a rezultatelor obținute de echipa noastră națională în fața primelor trei clasate la ultima ediție a campionatului mondial: 0—0 cu „locul I", 1—0 cu „locul II", 2—0 cu „locul III"... rezultate prețioase ale fotbaliștilor noștri.

De unde atunci diferența de comportare și rezultat — în interval de 10 zile — care ne pune pe gînduri, în dorința de a lămuri această mare și permanentă enigmă? (Căci s-a căzut unanim de acord: miercuri la București, deși într-un joc amical, Anglia lui Bobby Charlton și Bobby Moore și-a onorat adversarul, evoluînd în maniera de seriozitate caracteristică întregului soccer englez).

După părerea noastră, carențele evidente în jocul echipei noastre în meciurile oficiale disputate în deplasare se explică, în primul rînd, printr-o pregătire moral-volitivă total necorespunzătoare care o împiedică

G. NICOARĂ

(Continuare în pag. a 3-a)

ȘAHIȘTII SOVIETICI ȘI-AU MENȚINUT SUPREMAȚIA ȘI LA A XVIII-a OLIMPIADĂ

ECHIPA ROMÂNIEI S-A CLASAT PE LOCUL 7—8 (LA EGALITATE CU ARGENTINA) DIN 53 DE ȚĂRI COMPETITOARE

ÎN ULTIMA RUNDĂ:

ROMÂNIA — DANEMARCA 3—1

(Citiți amănunte în pag. 4)

IERI, ÎN CAMPIONATUL DE HOCHEI

Avîntul Miercurea Ciuc s-a impus greu în fața echipei Petrol Geologie

Cea de a doua etapă a campionatului a furnizat două partide deosebite din punct de vedere al echilibrului valoric.

Avîntul M. Ciuc-Petrol Geologie 7-3 (0-1, 4-2, 3-0)

Joc foarte disputat, în care echipa favorită s-a putut impune abia în ultima repriză. Și aceasta din două motive. Primul ar fi acela că hocheiștii de la Petrol Geologie, scuturîndu-se din amorțeala care le-a caracterizat evoluția din etapa anterioară, s-au comportat de această dată mai bine, apărîndu-se organizat și cu mult elan. În plus, atunci cînd a fost cazul ei au atacat rapid și destul de periculos. Al doilea motiv — și cel mai important — este că Avîntul M. Ciuc a manifestat în acest meci o nervozitate deloc explicabilă, ceea ce a dus la ratarea multor situații de atac favorabile și, cum era de așteptat, la comiterea unor acte de indisciplină, care au făcut ca în anumite perioade echipa să joace în inferioritate numerică.

Evoluția scorului a fost pasionantă, pînă aproape de sfîrșitul partidei. În min. 21 Petrol Geologie conducea cu 3—0 și foarte puțini erau aceia care credeau că Avîntul se va mai putea impune pînă la urmă. Dar, după ce au redus din handicap în min. 27, hocheiștii de la Avîntul au realizat egalarea și au luat chiar conducerea într-un interval de 70 de secunde, cînd au înscris trei goluri unul după altul. Era minutul 30 și situația se inversase total. Jucătorii de la Petrol Geologie au luptat pînă la sfîrșitul reprizei, dar apoi în ultima parte au cedat treptat, pierzînd la o diferență care-i nedreptățește oarecum. Punctele au fost înscrise se Jere (2), Imreh (2), Vacar, Ioanovici, Mihoc (Avîntul), Manta (2); Boda (Petrol Geologie). Au arbitrat cu unele scăpări I. Florescu și C. Sgincă.

Dinamo-Agronomia Cluj 10-2 (2-0, 6-1, 2-1)

Dinamoviștii au obținut o victorie comodă și pe deplin meritată. Ei au dominat majoritatea timpului, știind să-și impună ritmul care le-a convenit cel mai bine. Clujenii, la prima lor apariție în acest campionat au desamăgit oarecum. Scorurile mai mici din prima și ultima repriză au fost consecința, mai mult a greșelilor comise în atac de dinamoviști, din rîndurile cărora s-au remarcat Huțan, portarul Iordan, Pană, Florescu și Făgăraș. Au înscris: Florescu (3), Huțan (3), Pană, Ciobotaru, Moiș și Bașa — Dinamo, Cazan II (2) — Agronomia. Bun arbitrajul lui M. Hușanu și Fl. Gubernu.

Călin ANTONESCU

Astăzi se dispută jocurile: ora 17: AGRONOMIA CLUJ — PETROL GEOLOGIE; ora 19: STEAUA — AVÎNTUL M. CIUC.

Internaționalele de tenis de masă ale Iugoslaviei

BELGRAD, 7 (prin telefon). La cea de a 17-a ediție a campionatelor internaționale de tenis de masă ale Iugoslaviei sînt reprezentate 14 țări. Rezultate din prima zi: **echipe bărbați, turul I:** Iugoslavia A — Polonia 3—0, Ungaria — Franța 3—1, Iugoslavia B — R.F.G. 3—2, Anglia — R.D.G. 3—0, U.R.S.S. — Austria 3—0, **turul II:** Iugoslavia A — România 3—1, Ungaria — Iugoslavia B 3—2, Cehoslovacia — Suedia 3—1, Anglia — U.R.S.S. 3—1; **echipe femei, turul I:** România — Grecia 3—0. **Simplu femei, turul I:** Mihaica — Duganici 3—0, Alexandru — Milosevici 3—0. Competiția continuă.

ALTIG — SERCU ÎNVINGĂTORI ÎN CURSA DE ȘASE ZILE

A luat sfîrșit competiția ciclistă internațională „Cursa de 6 zile", care s-a desfășurat pe velodromul din Frankfurt pe Main. Victoria a revenit perechii Rudi Altig (R. F. a Germaniei)—Patrick Sercu (Belgia), care a totalizat 357 puncte, parcurgînd în decursul celor 146 de ore 2 218,855 km.

Duel aerian Dinu—Banks: ultimul boxează balonul sub privirile a patru coechipieri
Foto: V. BAGEAC

LA UN PAS DE ... PERFORMANȚĂ

NOTA 10!

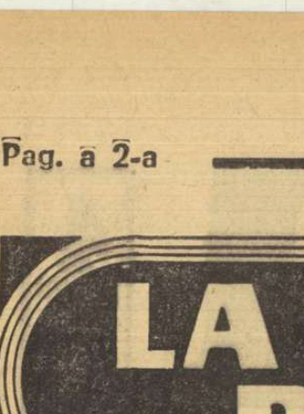

Astăzi, vă facem cunoștință cu ANGELA MOROIANU — „tunarul" echipei de volei a Școlii sportive din Constanța. Cu eleva care ridică tribunele în... picioare, atunci cînd expediază mingea în terenul advers.

Angela, deși nu are decît 16 ani, este componentă a lotului național de volei-tineret, și una dintre cele mai bune și constante jucătoare ale echipei pregătită de harnicul profesor de educație fizică Ion Cristian.

In afara pasiunii pentru sport, eleva Angela Moroianu manifestă mult interes și pentru activitatea științifică, fiind membră a mai multor cercuri organizate în cadrul Liceului „Mircea cel Bătrîn". Elevă în clasa a X-a, talentata voleibalistă din Constanța este în același timp și fruntașă la învățătură, anul trecut absolvind clasa cu media generală 9,02 iar în acest an avînd în catalog numai note de 9 și 10.

Perseverența cu care muncește tînăra sportivă, seriozitatea ei, talentul — iată factorii care îi vor netezi calea spre treptele cele mai înalte ale măiestriei sportive!

CORNEL POPA
corespondent principal

DISCUȚII UTILE

Nu de mult, Federația română de handbal a organizat o consfătuire la care a invitat profesorii de educație fizică și antrenorii echipelor participante la divizia școlară și de juniori. Alături de aceștia au mai fost prezenți, prin înțelegerea conducerii Institutului de Educație Fizică și Sport, și studenții din ultimii ani cu specializarea handbal.

A fost o inițiativă frumoasă, menită să înlăture multe necunoscute, mai ales pentru acei antrenori angajați pentru prima oară cu echipele respective într-o competiție de anvergură, la nivel republican.

Modul cum a fost organizată consfătuirea a răspuns integral acestui deziderat. În cadrul ei, **prof. Francise Spier** a dezvoltat un foarte documentat referat cu tema **„Noua concepție modernă în handbal"**. Într-un alt material, **prof. Pompiliu Simion** a prezentat **„Aspecte legate de munca de evidență și planificare a activității la handbal, în lumina ultimelor recomandări ale C.N.E.F.S."**. În fine, **prof. Artur Hoffmann** a făcut o expunere avînd drept obiectiv **„Selecția, criteriu principal în sportul de performanță"**.

Cele trei referate teoretice au fost susținute, în continuare, prin demonstrații practice asigurate de asistenții **Valeriu Gogiltan** și **Ioan Bota** de la catedra de jocuri a I.E.F.S.

În cuvîntul lor, participanții au ținut să releve utilitatea acestei consfătuiri, faptul că s-a realizat un foarte bun și rodnic schimb de experiență cu profesori și antrenori care au un îndelungat stagiu de activitate competițională și pedagogică. Cei prezenți au arătat totodată că vor căuta să folosească din plin actuala întrerupere a diviziei școlare (pentru a face loc tezelor din trimestrul I) în vederea creării unui cadru organizatoric mai adecvat secțiilor de handbal din școlile respective și, de asemenea, pentru îmbunătățirea bazei materiale.

Este evident că procedînd astfel, profesorii și antrenorii echipelor participante la prima ediție a diviziei școlare și de juniori vor contribui nemijlocit la succesul ei. Aceasta înseamnă, în ultimă analiză, perspectiva de a selecționa și îndruma către sportul de performanță, către loturile naționale, noi și noi elemente, chiar de pe băncile școlii. Așa cum de altfel se prezintă lucrurile în foarte multe țări, nu numai în cazul unor sporturi individuale (natație, atletism, patinaj artistic), ci chiar și în jocurile sportive.

CATALOGUL ETAPEI

BASCHET

MASCULIN: Șc. sp. Tg. Mureș — Șc. sp. Oradea 68—46, Șc. sp. Constanța — Liceul N. Bălcescu Craiova 50—21, Liceul nr. 2 Tg. Mureș — Liceul Huedin 60—35, Șc. sp. Cluj — Liceul nr. 4 Oradea 82—48, CSM Iași — Șc. sp. Brăila 79—52, Șc. sp. Bacău — Șc. sp. Botoșani 88—36, Șc. sp. Timișoara — Liceul Avram Iancu Brad 87—63, Liceul nr. 1 Făgăraș — Farul Constanța 49—64, Șc. sp Pitești — Șc. sp. Ploiești 110—48, Șc. sp. Suceava — Șc. sp. Piatra Neamț 38—58, Liceul cu progr. de ed. fizică nr. 35 — Șc. sp. nr. 2 76—49, Rapid București — Academia Militară 58—68, Dinamo — Steaua 25—49

FEMININ: Liceul nr. 1 Bîrlad — Șc. sp. Bacău 29—82, Șc. sp. Oradea — Liceul nr. 2 Tg. Mureș 20—58, Liceul nr. 4 Oradea — Șc. sp. Cluj 31—32, Liceul Moinești — Șc. sp. Suceava 45—42, Șc. sp. Făgăraș — Șc. sp. Arad 55—66, Liceul nr. 2 Pitești — Liceul economic Tg. Jiu 60—25, Șc. sp. Constanța — Liceul Nicolae Bălcescu Craiova 50—21, Liceul nr. 4 Galați — Liceul Al. I. Cuza Focșani 48—29, Șc. sp. Giurgiu — Șc. sp. nr. 1 Buc. 55—44, Progresul — Olimpia 50—46, Șc. sp. nr. 2 — Rapid 54—49, Liceul cu program de educație fizică nr. 35 — Șc. sp. nr. 3 53—17.

VOLEI

MASCULIN: Dinamo București — Șc. sp. Bacău 0—3, Șc. sp. P. Neamț — Șc. sp. Buzău 3—0, Liceul D. Golescu C. Lung Muscel — Șc. sp. Cralova 1—3 (seria a IV-a), Șc. sp. Sibiu — Șc. sp. Cluj 3—0, Șc. sp. Tg. Mureș — Șc. sp. Brașov 0—3, Liceul N. Bălcescu Cluj — Șc. sp. Toplița 3—0 (seria a V-a), C.F.R. Timișoara — Liceul 1 Satu Mare 3—1 (seria a VI-a).

FEMININ: Confecția Botoșani — Liceul N. Bălcescu Brăila 0—3, Șc. sp. P. Neamț — Șc sp. Buzău 3—0, Liceul Pedagogic Bîrlad — Șc. sp. Bacău 0—3 (seria I), Șc sp. 2 M. Basarab — Liceul Găești 1—3, Dinamo Buc. — Șc. sp. Constanța 0—3, Liceul Olteni — Liceul 3 Tîrgoviște 0—3 (seria a II-a), C.P. Buc. — Șc. sp. 3 Buc. 3—1, Cutezătorii — Viitorul 3—0, Constructorul — Rapid 2—3, Șc. sp. 1 — Șc. sp. 2 Buc. 1—3 (seria a III-a), Șc. sp. Timișoara — Șc. sp. Caransebeș 3—0 (seria a IV-a), Șc. sp. Sibiu — Liceul Blaj 3—0, Liceul Simeria — Liceul 2 Făgăraș 3—2, Șc. sp. Brașov — Șc. prof. agricolă Sibiu 3—0 (seria a V-a), Șc. sp. Oradea — Șc. sp. Cluj 1—3, Liceul N. Bălcescu Cluj — Șc. sp. Toplița 1—3 (seria a VI-a).

3—1 (seria I), Liceul Videle — Șc. sp. 2 Buc. 2—3, Șc. sp. Constanța — Petrolul Ploiești 3—0 (seria a II-a), Sănătatea Buc. — Clubul sp. șc. 0—3, Șc. sp. 3 — Steaua 1—3, Progresul — Rapid 3—2, Viitorul — Șc. sp. 1 Buc. 1—3 (seria a III-a), Șc. sp. Timișoara — Șc. sp. Caransebeș

SERA

Team-ul de aur al voleibaliștilor giuleșteni a ajuns la amurg, dar, iată, în locul stelelor de altădată se afirmă elemente noi, deosebit de dotate și bine pregătite, pe care le furnizează secția de juniori. Dacă un Nicolau, un Plocon, un Grigorovici nu mai apar în teren, misiunea lor — destul de dificilă — a fost încredințată acum unor tineri de perspectivă. Și Giuleștiul speră într-o nouă echipă de aur. Revăd adesea pe tinerii voleibaliști de la formația de juniori a Rapidului. Mulți pleacă la A, dar echilibrul echipei pregătită de prof. MIRCEA TABACU nu se zdruncină. De pildă, de curînd au fost promovați alți băieți talentați în rîndul jucătorilor din prima divizie (la Rapid, bineînțeles); Valentin Paraschivescu — un foarte bun trăgător, selecționat și în lotul de tineret, Dumitru Rotaru și Cristian Steinitz. În locul lor se remarcă alții și alții. Am reținut calitățile a trei dintre aceste speranțe ale voleiului giulețean de mîine. Cu ajutorul priceputului și pasionatului lor antrenor, le schițez cartea de vizită.

DAN VĂGĂUNĂ: 15 ani, elev în clasa a IX-a la Liceul nr. 32, merituos și disciplinat, jucător cerebral, cu dezvoltat simț al terenului, trăgător principal, selecționat pe post de ridicător în lotul de juniori al țării. Practică acest joc din clasa a V-a. GHEORGHE PENCIU: 15 ani, elev în clasa a IX-a la Liceul Matei Basarab, foarte bun la învățătură, conștiincios și serios la antrenamente, fapt pentru care a progresat uimitor. O curiozitate: joacă volei din 1967 și, într-un an, a ajuns trăgător secund în națională de juniori. SORIN TIGĂIERU: 14 ani, elev în clasa VIII-a la Școala generală 74, de asemenea bun la învățătură, jucător cu mare responsabilitate în joc. De menționat ajutorul prețios pe care-l dau părinții în pregătirea lui sportivă.

Și sera Rapidului produce în continuare...

PANORAMIC SPORTIV INTERN

Aproape incredibil pînă miercuri, miracolul s-a produs! După lunga staționare, care amenința să devină definitivă, în portul anonimatului, fragila navă a fotbalului românesc a pornit, curajoasă, în larg și — uimire și bucurie — a navigat o oră și jumătate de la egal la egal cu puternicul soccer englez. S-au spus și se vor spune despre acest miracol multe și meritate cuvinte de laudă. Dar, legea confirmării își cere dreptul. Sute de mii de entuziaști suporteri, vor să se convingă (și nu o singură dată) că după-amiaza de miercuri n-a fost doar un frumos vis de toamnă.

Îndreptățită, deci, nerăbdarea cu care este acum așteptată obișnuita etapă duminicală de fotbal. Poate că „tribunele" vor dori, înainte de toate, să-i vadă — oferind același recital de calitate — pe tricolorii egalii miercuri, campionilor lumii. Cu certitudine, examenul este, însă, general. Cum vor reacționa ceilalți divizionari după această plăcută și revelatoare desprindere a primilor „11" din șabloanele tactice și din complexele de inferioritate și de neputință? Ce ecou va avea meciul de miercuri în rîndul fiecăreia din echipele care-și dispută campionatul?

Ce bine este că, după atîta amar de vreme, duminică spectatorii vor dori să vadă și altceva, că nu se vor mulțumi doar cu victoria echipei favorite! Poate că Rapidul își va menține viteza de înaintare și la Oradea; poate că U.T.A. va mai cuceri două puncte în fața dinamoviștilor din Bacău, la fel ca și craiovenii, gazdele „Argeșului", intrat pare-se în panică; poate că meciurile Petrolul — Jiul, Politehnica Iași — Vagonul, Farul — Steaua și Dinamo București — „U" Cluj vor da dreptate celor care cred în avantajul decisiv al terenului propriu.

Important este, însă, că duminică marele pronostic al etapei vizează, mai mult decît victoria unei echipe, valoarea reală a fotbalului nostru.

★

Exceptînd „balonul rotund", agenda competițională a acestui sfîrșit de săptămînă pare să fie dominată de numeroasele derbiuri și meciuri „cheie" din campionatele naționale în curs de desfășurare.

Cîteva recomandări dintr-un foarte bogat program.

★

Ediția inaugurală a campionatului național de popice stîrnește interes de la o etapă la alta. Amatorii de sport — parcă mai mulți ca pînă acum — încep să se obișnuiască cu terminologia mai puțin cunoscută a jocului de popice, iar pe arenele din multe orașe ale țării a crescut numărul spectatorilor. *Celor pasionați le reamintim că în acest final de săptămînă au prilejul să urmărească o etapă deosebit de interesantă, mai ales în întrecerea feminină unde se întîlnesc echipele Voința București și Voința Tg. Mureș (locurile 1—2) și unde, în sfîrșit, va putea fi dezlegată enigma (?!) pistei mureșene. Iată și cîteva dintre meciurile echipelor masculine: Rapid — Voința Tg. Mureș; Constructorul București — C.F.R. Timișoara; Flacăra Cîmpina — Voința Cluj; Gloria București — Olimpia Reșița. Este posibilă (ceea ce sporește interesul pentru competiție) și schimbarea liderului.*

★

Cine cunoaște bărbătească frumusețe a confruntărilor rugbystice nu-și îngăduie absențe nici atunci cînd echipele sînt pregnant diferențiate valoric. Cu atît mai mult atunci cînd între buturi se întîlnesc formații care garantează, o dată cu echilibrul, un plus de calitate. Duminică, în Parcul Copilului o Grivița Roșie — Steaua! *Poate că nici nu mai trebuie spus ceva în plus...*

Întreaga etapă se anunță, însă, interesantă și destul de importantă pentru configurația clasamentului de duminică seara. *În București: Progresul — Gloria și Dinamo — Constructorul. În țară: Farul — Știința Petroșeni; Politehnica Iași — Agronomia Cluj și „U" Timișoara — Rulmentul Bîrlad.*

★

Duminica trecută, în programul voleibalistic, capul de afiș l-a constituit derbyul feminin Rapid — Penicilina (3—2), care a adus în fruntea clasamentului pe... Dinamo. Acum, Dinamo joacă cu Penicilina. Din nou, schimbare? La fete — încă o partidă de atracție: „U" Timișoara — Rapid. La băieți, printre alte meciuri cu miză: Steaua — Politehnica Galați și Politehnica Cluj — Politehnica Timișoara.

★

Derby tradițional și în campionatul de baschet. Dinamo și Steaua pot furniza unul din acele jocuri care, dincolo de implicațiile clasamentului, rămîn multă vreme în amintirea spectatorilor. *Cele două echipe fruntașe și-au onorat de multe ori cartea de vizită și sperăm că o vor face și acum, mai ales că atît Dinamo cît și Steaua se află înaintea unor importante confruntări internaționale (C.C.E. și, respectiv, Cupa cupelor).*

★

Duminică vom cunoaște și noua divizionară A la atletism (meci de baraj la Cîmpulung între Progresul și Prahova), ca și echipele nou promovate în „A" la floretă (competiția este programată la Cluj, simbătă și duminică), principalele pretendente fiind IEFS (fete) și Progresul (băieți). Azi și duminică — importante confruntări internaționale ale handbaliștilor, pe larg prezentate pînă acum cititorilor.

Dan GÂRLEȘTEANU

CAMPIONATUL MUNICIPIULUI BUCUREȘTI

Cea de-a treia gală a campionatului de box (tineret) al municipiului București a programat cîțiva tineri foarte talentați, calificați din etapele precedente. Printre aceștia s-au impus Florian Iovițoiu (Steaua) și Alexandru Neprușel (C.S.Ș.) din cadrul categoriei pană. Acționînd foarte decis și lovind puternic la figură, Iovițoiu a obținut o frumoasă victorie la puncte. A plăcut, de asemenea, meciul disputat în cadrul categoriei ușoară, dintre Dumitru Filip (Steaua) și Tudor Bogoi (C.S.Ș.). Primul a cîștigat prin abandon în repriza a III-a. Iată celelalte rezultate tehnice: cat. minimă — T. Dinu (Voința) p.p. L. Nicu (Steaua), A. Lică (Progresul) b.p. I. Cîrstea (Energia); cat. muscă — M. Cilinca (C.P.M.B.) b. ab. II A. Zaharia (Energia), I. Marușca (Energia) p. ab. III G. Agapșa (C.S.Ș.); cat. cocoș — A. Podărăscu (Energia) b.p. M. Ploieșteanu (Progresul), L. Neguț (C.S.Ș.) b.p. A. Ivan (Semănătoarea); cat. pană — Șt. Tănase (Metalul) b.p. T. Grădinaru (C.P.M.B.), Gh. Ilie (Metalul) b.p. A. Preda (Grivița Roșie); cat. semiușoară — E. Voicu (Semănătoarea) p. ab. I C. Angelescu (Steaua), C. Ghiță (Steaua) cîștigă prin neprezentarea lui M. Irimiș (Universitatea).

AUREL PĂPĂDIE
și **GH. SANDU**, coresp.

ETAPA A V-a A „CUPEI F. R. BOX"

La sfîrșitul acestei săptămîni se va disputa etapa a V-a a competiției dotate cu „Cupa F.R. Box". Sînt programate următoarele partide: A.S.A. Tg. Mureș — C.S.M. Reșița; A.S.A. Oradea — Metalul Plopeni; Metalul Bocșa — Constructorul Hunedoara; Muscelul Cîmpulung — Electroputere Craiova; C.S.M. Cluj — U.M. Timișoara; Metalul București — Minerul; Dinamo Brașov — Farul Constanța. Meciul Dunărea Galați — Progresul Brăila a fost amînat, deoarece gălățenii vor pleca într-un turneu în R. F. a Germaniei.

Carting la Palat...

Totul a început de la demonstrație. Anunțată cu mai multe săptămîni înainte, apariția pe aleile uriașului parc al Palatului pionierilor a miniautomobilelor a fost urmărită de sute de școlari. Miniautomobile sau mai exact cartinguri (ca să respectăm nomenclatura oficială) conduse de miniautomobiliști, membri ai clubului sportiv „Cutezătorii".

O demonstrație ca la carte! Cu starteri, oficiali și arbitri de parcurs. Inginerul Dan Rădulescu, inițiatorul acestei frumoase acțiuni, n-a trebuit să pledeze prea mult pentru organizarea ei. Amatori de a învăța să conducă cele 26 de aparate ale Palatului s-au găsit, slavă domnului. Ing. Rădulescu a condus personal cursul de inițiere. Iar pentru demonstrație a folosit școlarii și pionierii cei mai siguri pe volan. Vă rog să rețineți: cartingurile ajung să dezvolte o viteză de pînă la 40 de km la oră. O viteză amețitoare, nu glumă!...

Ce a urmat este lesne de închipuit. Sute de cereri pe adresa „Cutezătorilor"; din aproape toate cele 200 de școli generale ale Bucureștiului,

— Tu, de ce vrei să practici cartingul?

— Fiindcă mi-ar place să fiu conducător auto...

— Dar, tu?

— Eu vreau să devin aviator.

— ???

— Da, dar doresc să pilotez mai întîi, o mașină. După aceea mă înscriu la o școală de planorism...

Fiecare dintre micii cursanți au avut cîte un motiv plauzibil care să le asigure înscrierea în secție. Și așa, nici acum, după luni de zile, ing. Rădulescu n-a reușit să rezolve toate cererile.

Între timp s-a mai realizat ceva. S-au construit cartinguri chiar în atelierele Palatului. Maistrul Cernătescu a căpătat o adevărată specializare în materie. El a dat la iveală mai multe prototipuri care vor intra în serie. Printre acestea și un tip carosat, acoperit.

Trebuie să vă spunem, că, astăzi, cartingul a cucerit și pe pionierii din țară. A fost de-ajuns să se facă o demonstrație, două la Reșița sau la Galați, mai recent la Tîrgoviște (săptămîna aceasta la Bacău) pentru ca Consiliul Național al Organizației Pionierilor să fie pur și simplu asaltat cu cereri: „Vă rugăm să ne trimiteți un model de carting pentru a-l fabrica cu mijloace proprii".

Și așa, 15 din cele 26 de cartinguri ale Palatului au fost repartizate în diferite orașe. „Cutezătorii" — deocamdată singurii conducători de carting — vor avea, la primăvară, adversari de temut, la primele concursuri.

(t. st.)

Cu Ion Voinescu despre:

Fotbalul pitic...

Cînd Voinescu era en vogue, ei buchiseau alfabetul... Șase din cele șapte zile ale săptămînii se purtau ca niște îngerași, altfel părinții nu-i luau duminica la arenă. Și cîte vise nu-și legau micuții de această zi! Stadionul îi atrăgea ca un miraj. „Pantera neagră", care zbura în poarta Stelei, îi fascina. Pentru numele lui, revendicat ca un blazon de noblețe, dădeau o luptă acerbă.

Au crescut. Azi sînt adolescenți și elevi ai magului. Duminică, într-un meci din „orășenesc", au învins cu 6—0 după ce, în etapa precedentă, realizaseră 7—0. Sînt mîndri! Sentimentul nu este generat, în principal, de „volumul" scorurilor, sau de faptul că sînt primii în serie (i-a învățat maestrul ce înseamnă modestia) ci de faptul că lucrează sub bagheta lui Ion Voinescu.

Cum au ajuns aici? Unii, prin selecție organizată, cei mai mulți, însă, prin cea individuală. **„Vin la mine — ne spune Voinescu — și mă întreabă timid: mă primiți să joc și eu aici? Niciodată n-am spus vreunuia: hai, să vedem ce poți! Știu că se înhibă și chiar dacă știe ceva, picioarele nu-l ascultă. Îl las să zburde cu ceilalți și-l urmăresc discret, dîndu-mi repede seama de ce este capabil și, mai ales, de ce va fi capabil. Indiferent de concluzia mea, îi spun: mai vino. A doua zi, e primul. Nu înseamnă, totuși, că toți „veniții sînt și chemați". După o perioadă de acomodare, îi supun normelor de control și-mi dau seama cît are șansa să progreseze. Pe cei insuficient dezvoltați fizic îi sfătuiesc să mai... mănînce și apoi să revină. Dar de acei care, după o perioadă de colaborare, nu progresează (nici tehnic și nici sub aspectul dezvoltării fizice) trebuie să mă dispensez chiar dacă știu că le rănesc micile lor sensibilități".**

Grupa lui Voinescu (spunem grupă pentru că ea funcționează, la Steaua, alături de cele ale lui Zavoda și Apolzan), cuprinde 25 de minifotbaliști, elevi ai școlilor generale, medii și profesionale, cu o medie de vîrstă de 15—16 ani. Se cheamă A.S.A. Steaua și activează în campionatul orășenesc, alături de alte 13 echipe. A disputat pînă în prezent 12 etape, realizînd 10 victorii, o egalitate și o înfrîngere, cu un golaveraj de 44 la 9. Cei mai dotați: **V. Preda, S. Costache, C. Sebe, I. Grosu.**

O condiție a prezenței în lot și, mai ales, la jocuri, o constituie situația școlară.

Referindu-ne la pregătire și la intenții, antrenorul ne-a spus:

— N-am fost niciodată pentru jocul în forță. Am elogiat totdeauna tehnica. Tocmai de aceea preocuparea mea principală este deprinderea elevilor cu procedeele tehnice, cu însușirea lor corectă și profundă; nu ignor, bineînțeles, activitatea legată de îmbunătățirea calităților fizice.

— Nu intenționați să inițiați o școală de portari?

— Aș vrea s-o deschid în anul 1970. Pînă atunci, sondez elemente...

Nușa MUȘCELEANU

IMPORTANT

LUNA DEMONSTRAȚIILOR PRACTICE CU PRODUSE METALO CHIMICE

În cursul lunii noiembrie în magazinele metalochimice din București și provincie, vor avea loc demonstrații practice efectuate de specialiști producători și personal comercial calificat pentru informarea publicului asupra calității unor produse ca:

— mașini electrocasnice **(aspiratoare de praf, mașini de spălat rufe Alba lux, frigidere etc.)**

— aparate electronice **(televizoare Dacia, radioreceptoarele Albatros, Mamaia, Nordic, Select și altele)**

— produse chimice de uz casnic-gospodăresc **(Protex, Cromex, Sticlin, Transpar, Clar)**

— produse cosmetice (ape colonie, „Cristal" cu atomizor, lac fixativ pentru păr „Sanda" cu atomizor, lapte toaletă „Farmec", roșu de buze „Sanda" (gama completă), ape colonie Era 1001 și 1002)

Programele demonstrațiilor practice vor fi afișate în magazinele unde se vor desfășura asemenea acțiuni.

Cu această ocazie cumpărătorii vor putea solicita orice informații în legătură cu funcționarea și utilizarea produselor.

MAGAZINE LA CARE SE VOR DESFĂȘURA DEMONSTRAȚIILE PRACTICE ÎN BUCUREȘTI

— **Magazinul Universal VICTORIA;**
— **Magazinul „ELECTROTEHNICA" de pe bd. Magheru;**
— **Magazinul radiotelevizoare — calea Griviței 206 și str. Cîmpineanu nr. 2;**
— **Magazin cu aparate electrocasnice — calea Victoriei nr. 39 și bd. 1848 nr. 35;**
— **Magazine metalo-chimice din str. Lipscani nr. 98, unitatea nr. 17 din str. Bărăției nr. 27, unitatea nr. 130 din bd. Gh. Gheorghiu-Dej;**
— **Magazinul „COSMETICA" nr. 136 din bd. Gh. Gheorghiu-Dej;**
— **Magazinul centru din calea Victoriei nr. 103 și bd. Bălcescu nr. 22 și altele.**

UZINA DE POMPE

cu sediul în București, str. Ziduri Moși nr. 25 — Sectorul III (Halele Obor) telefon 35.20.00, Învățămînt, primește candidați pentru forma de ucenicie la locul de muncă cu durata de 2 ani și fără examen de admitere la următoarele meserii:

- **turnător**
- **strungar**
- **frezor**
- **electrician**

Înscrierile se primesc la sediul uzinei pînă la data de 9.XI.1968.

Pentru înscriere candidații vor prezenta certificatul de absolvire a 8 (7) clase, original, certificatul de naștere (copie legalizată); fișa copilului de la 0—15 ani, analiza sîngelui făcută în 3 săptămîni înainte de examen; examenul pulmonar.

Se primesc, de asemenea, candidați pentru cursuri de calificare de 10 luni la meseriile de **turnători** și **strungari** în următoarele condițiuni:

— Absolvenți a 7 (8) clase (pentru meseria de turnător se primesc și cu 4 clase).
— Cei născuți pînă în 1949.
— Domiciliul stabil în orașul București și comune subordonate.
— Vîrsta maximă 35 ani.

INTREPRINDEREA INSTALAȚII BUCUREȘTI

str. Pictor Verona nr. 17, telefon 12.14.21, angajează șef depozit și contabil I — șantierul Govora, contabil I — șantierul Craiova, șef serviciu contabilitate șantierul Tg. Mureș

UZINA AUTOBUZUL BUCUREȘTI str. Ostrov nr. 5, sectorul 5, angajează de urgență muncitori necalificați, pentru a se califica în meseriile de vopsitori industriali și tinichigii auto, prin cursuri de scurtă durată (10 luni)

Cei interesați trebuie să aibă 7 sau 8 clase elementare și stagiul militar satisfăcut. Vîrsta maximă 40 ani.

Pe timpul școlarizării vor fi salarizați cu 734 lei lunar.

De asemenea, angajează:

— **maiștri forjori**
— **maiștri strungari**
— **maiștri construcții metalice**
— **maiștri vopsitori industriali**
— **maiștri galvanizatori**
— **frezori pentru mașini de frezat Deckel**
— **tinichigii auto**
— **strungari**
— **vopsitori**
— **lăcătuși**
— **sudori**
— **șlefuitori**
— **galvanizatori și conducători auto**

Pentru orice relații adresați-vă la telefon 23.55.05.

CONSFĂTUIRE PE TEME EDUCATIVE

Consiliul municipal București pentru educație fizică și sport organizează astăzi, la ora 18.00, în sala Clubului sportiv Dinamo, O CONSFĂTUIRE METODICĂ CU ANTRENORII. Tema: PROBLEME ACTUALE ALE MUNCII EDUCATIVE CU SPORTIVII.

Sînt invitați să participe antrenorii cluburilor și asociațiilor sportive din Capitală, profesori de educație fizică, instructori sportivi și arbitri.

GHEORGHE DINESCU

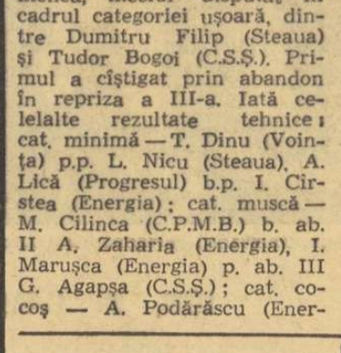

S-a stins din viață, după o scurtă și grea suferință, arbitrul internațional de baschet Gheorghe Dinescu (născut în 1930). Cunoscut pentru devotamentul lui pentru baschet, prezent întotdeauna în centrul frămîntărilor acestui sport, exemplu de corectitudine și conștiinciozitate, Gheorghe Dinescu lasă amintirea unei vieți dedicate sportului.

Toți cei care l-au cunoscut și l-au apreciat îi vor păstra o pioasă aducere aminte.

Înhumarea va avea loc simbătă la ora 15, la cimitirul Ghencea.

Fotbal

IERI, ÎN CUPA ROMÂNIEI

Joi după-amiază s-a desfășurat o importantă etapă a populare competiții fotbalistice, *„Cupa României"*. În faza următoare a „Cupei", în „16-imi", vor intra și formațiile de divizia A. Iată rezultatele înregistrate ieri:

Victoria Roman — Ceahlăul Piatra Neamț 0—0, Metalul Buzău — Politehnica Galați 0—3 (0—1), Oțelul Galați — Portul Constanța 1—0 (0—0, 0—0), Dunărea Giurgiu — Flacăra Moreni 3—1 (1—1), Metalul București — Electronica Obor 1—0 (0—0), Muncitorul Gura Ocniței — Politehnica București 3—1 (2—1), Chimia Rm. Vilcea — Electroputere Craiova 2—0, Victoria Călan — Metalul Hunedoara 0—3, Minerul Anina — Metalul Tr. Severin 2—0 (2—0), U.M. Timișoara — C.S.M. Reșița 4—4 (1—2, 3—3), Minerul Baia Mare — Olimpia Oradea 2—0 (0—0), Arieșul Cimpia Turzii — C.F.R. Cluj 1—0 (0—0), Soda Ocna Mureș — Gaz metan Mediaș 3—0 (1—0), Chimica Tîrnăveni — C.S.M. Sibiu 2—1 (1—0, 1—1), Oltul Sf. Gheorghe — Steagul roșu Brașov 0—1 (0—1).

Dinamo Bacău — Bonsucceso 2-1 (1-0)

BACĂU, 7 *(prin telefon)*. — În localitate s-a desfășurat azi meciul de fotbal Dinamo — Bonsucceso. Partida a fost interesantă, presărată cu faze frumoase, create de ambele echipe. Au cîștigat gazdele, cu 2—1 (1—0). Au marcat: Rugiubei (min. 27), Dembrovschi (min. 67) și Asmir (min. 76). Bun arbitrajul lui Sigmund Lupu-Focșani. *(Ilie Iancu — corespondent principal).*

REFLECȚII DUPĂ MECI

Desenate de Neagu RĂDULESCU

Un rezultat promițător...

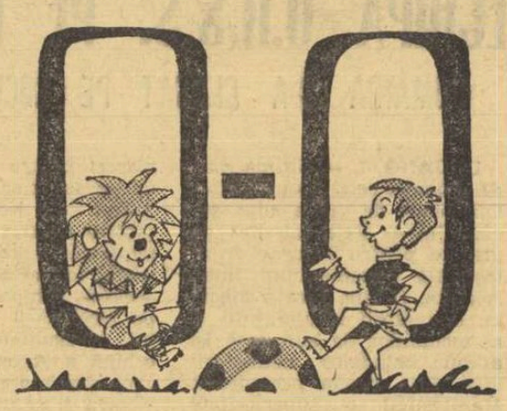

— Se mai întîmplă, mister, cînd jucăm cu suflet!

Cei mai buni din echipa noastră: Ghergheli, Barbu și Mocanu.

Raport de cornere: 10—1 pentru România

Bobby Charlton: — *Cu unsprezece ca voi, n-aș fi fost în stare să dau un pronostic.*

Banks: — *Atenție, Labone, e al șaptelea corner!*

CE CONCEPȚIE ARE FEDERAȚIA DESPRE ECHIPA REPREZENTATIVĂ DE TINERET?

Meciul de tineret dintre reprezentativele României și Suediei ne-a semnalat că formația noastră nu evoluează, ea avînd o existență grevată de spiritul improvizației, de la un examen la altul. Nimeni nu poate pretinde ca o echipă de tineret să strălucească în prezent, dar este necesar ca scurgerea timpului să întregească treptat fizionomia unor jucători de valoare internațională, precum și sentimentul că asistăm la nașterea unui organism cu particularități, calități și deficiențe corectabile. Senzația de amorf, de lipsa unor aderențe profunde, a unei idei în jurul căreia să graviteze 11 jucători oferită miercuri, ca și în alte ocazii, ne determină să renunțăm la un comentariu al partidei în favoarea unei scurte analize asupra unui aspect esențial, cu funcție de punct de pornire.

Ca noțiune, ca treaptă competițională, eșalonul echipelor de tineret are o dată de naștere mai recentă, și față de el federațiile și tehnicienii de aiurea se apropie cu optici diverse, dintre care doar una trebuie să fie corectă și fertilă. Avem impresia că noi dăm de cîțiva ani tîrcoale echipelor de tineret (de club sau naționale) cu atitudini ezitante, contradictorii, fără să putem destrăma nebuloasa care ascunde filonul adevărului. Dacă se va continua cu acordarea învestiturii de „speranță" unui mare număr de jucători, cu demiterea lor după o partidă — două, cu reconsiderări în funcție de o comportare spumoasă etc. (astfel se procedează de mulți ani), atunci se poate conchide că: 1) principiile de selecție ale antrenorilor sînt fragile; 2) un mare număr de tineri fotbaliști vor juca cîteva meciuri internaționale, dar perindarea lor va împiedica acumularea unei adevărate și operante experiențe internaționale; 3) așa nu se pregătește un eșalon de 18 elite, nu se prefigurează o echipă nu se clădește o concepție, nu se construiește un mecanism de luptă și afirmare, cu ajutorul căruia să putem veni într-o bună zi, din urmă. Noi opinăm pentru fixarea unui lot, pentru alcătuirea unei formații care să fie învățată să joace, să asimileze niște principii tactice și morale și, apoi, o bună perioadă să fie șlefuită pînă va căpăta strălucire. Zarva specifică de hotel tranzit, prezentă în incinta echipei de tineret, ar trebui curmată. Desigur, despre menirea acestui lot mai pot exista și alte puncte de vedere, cu o muzicalitate frumoasă, dar Timpul, cel care are întotdeauna dreptate, a demonstrat că ele nu sînt altceva decît un labirint confecționat pentru rătăcirea responsabilităților.

Romulus BALABAN

Simbătă la Ploiești

PROGRESUL — A. S. A. TG. MUREȘ

Deoarece clubului bucureștean Progresul i s-a ridicat dreptul de organizare pe o etapă, meciul Progresul — A.S.A. Tg. Mureș se va disputa la Ploiești, simbătă, cu începere de la ora 14,30.

Partida Progresul — A.S.A., din campionatul de tineret-rezerve, va avea loc simbătă, de la ora 14,30, pe terenul din str. dr. Staicovici.

PE TERENURILE DIN CAPITALĂ

Duminică se vor disputa în Capitală următoarele meciuri:

- **STADIONUL POLITEHNICA**, ora 11: Politehnica București — Chimia Suceava (divizia B);
- **STADIONUL METALUL**, ora 11: Metalul București — C.F.R. Pașcani (divizia B);
- **TERENUL T.U.G.** (șos. Giurgiului), ora 11: T.U.G. București — Unirea Mînăstirea (divizia C);
- **TERENUL TIMPURI NOI**, ora 11: Flacăra roșie București — Ideal Cernavodă (divizia C);
- **TERENUL GLORIA**, ora 11: Mașini-unelte București — C.I.L. Rm. Vilcea (divizia C);
- **TEREN VOINȚA**, ora 11: Voința București — Progresul Buiș (divizia C).

Duminică la „Dinamo"

DINAMO BUCUREȘTI — „U" CLUJ

Singurul meci de divizia A pe care îl găzduiește Capitala la sfîrșitul acestei săptămîni, Dinamo — „U" Cluj, se desfășoară duminică, pe stadionul „Dinamo", cu începere de la ora 14,30. În deschidere se vor întîlni formațiile de tineret-rezerve.

DUMITRU VELEA ÎNVINGĂTOR ÎN PRIMUL CONCURS LA DRESAJ

Proba completă din cadrul campionatului național a debutat ieri, pe baza hipică Dinamo, cu proba de dresaj, la care s-au întrecut călăreți de la cluburile Dinamo, Steaua și C.S.M. Iași. Întrecerea, aparent ușoară, prezintă numeroase dificultăți și necesită o pregătire minuțioasă a cailor și călăreților, orice mișcare în plus sau în minus, orice neatenție din partea strunitorului sau nervozitatea calului aducînd scăderea notei. Și, cum în prima zi au concurat caii cei mai tineri, acest complex exercițiu gimnic călare a înregistrat destule execuții incorecte, în special la capitolele depășiri, opriri și traversări, fie din vina comenzilor neclare ale călăreților, fie din lipsa de antrenament a cailor, în această probă care cere uneori exactități matematice, multă abilitate și tact.

Cum era de așteptat, în întrecerea rezervată cailor tineri lupta pentru ocuparea primului loc s-a dat între sportivii de la Steaua, *Andrei Costea, Dumitru Velea* și *Cornel Ilin*. Manevrîndu-și cu dexteritate calul, *Velea* a obținut victoria la o diferență apreciabilă. În schimb, ceilalți doi steliști au avut o comportare aproape egală, Costea situîndu-se pe locul II cu numai un punct avans.

Iată de altfel, situația primilor clasați în această probă: 1. *Dumitru Velea*, cu Strungar 355 p (19,66 p penalizare), 2. Andrei Costea cu Zefir 333 p (—27), 3. Cornel Ilin cu Vrej 332 p (—27,33). Urmează în ordine C. Ilin cu Viteaz, Gh. Moișeanu (Dinamo) cu Viorel, D. Velea cu Prislop, P. Ciobanu (C.S.M. Iași) cu Atom, Eug. Ionescu (Dinamo) cu Fum și, apoi cu Merișor, Gh. Moișanu cu Jack, G. Jurcovschi (C.S.M. Iași) cu Gibraltar și P. Răul (G.S.M. Iași) cu Betiv.

Astăzi se dispută, tot la dresaj, întrecerea celor mai versați cai.

Aurelian BREBEANU

Consecințele nerespectării regulamentului

Comisia de competiții a F.R.F. a fost nevoită să sancționeze din nou cu 0—3 două echipe din divizia C, care au încălcat regulamentul competiției. Astfel, meciul Caraiman Bușteni — Minerul Cîmpulung Muscel, din etapa a XII-a (pe teren 3—0), a fost omologat cu 3—0 în favoarea echipei Minerul întrucît bușteanrii au avut 9 jucători fără viza anuală, iar partida C.I.L. Rm. Vilcea — Comerțul Alexandria, din etapa a VII-a (pe teren 2—1), a fost omologată cu 3—0 pentru Comerțul, deoarece vîlcenii au folosit în partida respectivă un jucător fără licență.

Cîștigătorii Concursului republican de toamnă al juniorilor la „libere"

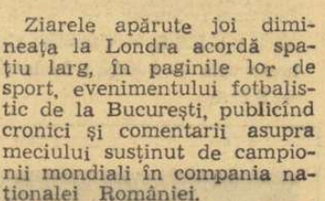

CLUJ, 7 *(prin telefon)*. — După trei zile de întreceri viu disputate, joi s-a încheiat în localitate finala Concursului republican de toamnă al juniorilor la lupte libere. La întreceri au luat parte 150 de sportivi, cîștigători ai etapelor precedente ale competiției, precum și o serie de juniori invitați de federația de specialitate. În general, se poate aprecia că majoritatea concurenților au făcut uz de întregul lor bagaj de cunoștințe tehnice și tactice, oferind celor prezenți meciuri interesante și de bun nivel tehnic.

IATĂ CÎȘTIGĂTORII:

JUNIORI I: cat. 48 kg — I. Arapu (Șc. sp. Energia București), 52 kg — G. Borșoș (Comerțul Tg. Mureș), 56 kg — M. Apostol (Petrolul Ploiești), 60 kg — Fl. Moț (Jiul Petrila), 65 kg — E. Cristea (Steagul roșu Brașov), 70 kg — C. Ardeleanu (A.S.M.T. Lugoj), 75 kg — I. Dumitru (Viitorul București), 81 kg — V. Mihăilă (St. r. Brașov), 81 kg — M. Mocanu (Energia Constanța), +87 kg — St. Gyorgy (Mureșul Tg. Mureș). Clasament pe cluburi: 1. Steagul roșu Brașov 29 p, 2. A.S.M.T. Lugoj 27 p, 3. Mureșul Tg. Mureș 26 p.

JUNIORI II: cat. 48 kg — C. Zeiner (A.S.M.T. Lugoj), 52 kg — G. Eremia (Dinamo București), 56 kg — A. Suba (Comerțul Tg. Mureș), 60 kg — E. Teglaș (Lemnarul Odorheiul Secuiesc), 65 kg — P. Pop (Olimpia Satu Mare), 70 kg — D. Bologa (A.S.M.T. Lugoj), 75 kg — M. Pîrcălab (Tractorul Cîmpulung Muscel), 81 kg — Gh. Plăișan (Avîntul Călărași), 87 kg — S. Popescu (Rapid București), +87 kg — V. Enache (Dunărea Galați).

F. BADVANEI-corresp.

DUPĂ MECIUL ROMÂNIA — ANGLIA

DE LA MÎHNIRE LA SATISFACȚIE

(Urmare din pag. 1)

să se mobilizeze de-a lungul întregii partide și, în ultimă analiză, să obțină rezultate la nivelul aptitudinilor cu care sînt dotați, în genere, fotbaliștii români.

Miercuri, aproape întreaga echipă a dat randament, iar ca urmare a unei bune pregătiri fizice (sau mobilizare extremă?) a reușit, în repriza a II-a, să „urce" tempo-ul.

Spus mai la obiect, toate cele trei linii și-au adus contribuția la jocul cursiv, ofensiv și, în general, bine orientat (cu excepția unei perioade din partea a doua a meciului, cînd acțiunile de atac au fost dirijate aproape numai pe partea lui Pîrcălab, păcătuind deci prin stereotipie). Și cum foarte judicios remarca antrenorul Coco Dumitrescu, siguranța, „liniștea jocului" au imprimat-o componenții liniei de apărare prin intervențiile și — mai ales — plasamentul aproape fără greșeală. La acest ultim capitol, plasamentul, trebuie spus că Mocanu a făcut importante progrese, nelăsîndu-se de loc derutat de aripa falsă, Ball, care n-a acționat pe zona clasică a extremei, ci a venit din linia a II-a, mereu pe alte culoare. Cît despre Barbu (refăcut, nu de mult) credem că prin calmul său olimpian, care a dominat importanta porțiune de teren din fața porții lui Gornea, a insuflat siguranță și celorlalți colegi de linie. Apoi cei din linia de mijloc, în speță Ghergheli, Petescu (cît a jucat) și Radu Nunweiller, au muncit enorm, cu folos, alergînd din „16 în 16", în pofida tempo-ului ridicat impus de joc. Au fost sprijiniți, este drept, și de celelalte linii, care, în fluxul și refluxul continuu, au menținut distanțele convenabile, dar meritul lor principal — am zice specific postului — este acela că n-au ținut balonul inutil la picior și că pasele efectuate de ei au avut acel conținut tactic indispensabil.

Și am ajuns la linia I. Este cît se poate de dificil să remarci componenții ai atacului la un scor final de... 0—0.

Și totuși o facem; subliniind evoluția lui Pîrcălab (îndeosebi, în repriza secundă) care s-a strecurat adesea abil, cu mișcări feline, pînă în apropierea careului, înșirînd, pe drum, pe Mc. Nabb, Moore și Peters, ultimul venit mereu în sprijinul apărării.

Cu nu mai mult de o zi (cînd „șeptarul" național împlinea 27 de ani...) înaintea meciului cu Anglia, foarte mulți vorbeau despre Pîrcălab ca despre un jucător blazat, în pragul apusului de carieră fotbalistică. I-a auzit, oare, dinamovistul? A căutat el să-i contrazică pe toți demonstrînd reale potențe psiho-fizice în fața unor apărători deosebit de tenace? Cînd va repeta, însă, evoluția, atît de apreciată, și în meciurile oficiale de peste hotare?

Fără a avea o participare densă, de efort continuu, Dumitrache a demonstrat selecționerilor frumoase calități de vîrf-percutant. S-a demarcat insidios printre apărătorii englezi (în dorința de a scăpa de atenția... specială acordată de Labone), s-a angajat fizic cu hotărîre, „suflînd" cîteva mingi la cap (lui Moore și Labone, ași în jocul pe sus), care au fost reluate razant cu barele verticale. Sincronizat, pe viitor, mai judicios cu un al doilea înaintaș central (mai croit pentru el), tînărul Dumitrache va fi capabil de un randament și mai bun. Oricum, el este tipul jucătorului, vîrf de atac, care ne trebuie cam de mulți ani și care — de ce să n-o spunem — ne-a lipsit evident și la Lisabona.

Al treilea dinamovist din atac, Mircea Lucescu (cel mai bun înaintaș al nostru în meciul cu Portugalia), a evoluat ceva mai modest, complăcîndu-se multă vreme în travaliul, este drept, uriaș de la mijlocul terenului, dar (vai!) atît de puțin semnificant pentru un purtător al tricoului cu nr. 11. Și se pare că aspectul „liniar" al acțiunilor ofensive, purtate de echipa noastră într-o bună parte de timp a reprizei secunde, se explică și prin faptul că Lucescu s-a făcut văzut prea rar în atac și mai mult în... expectativă.

Intenționat l-am lăsat la urmă pe Dobrin, pe cît de talentat, pe atît de discutat între specialiști. Deși pus să joace într-un post convenabil lui (nici mijlocaș — pentru că nu face față sarcinilor defensive, nici vîrf de atac — întrucît nu suportă marcajul strict, fiind și lipsit de „explozie"), Dobrin a repetat, din nefericire, evoluțiile lui mediocre. Avînd suficient spațiu de manevră, el a manifestat din nou predilecție pentru așa-zisele lui numere personale, străduindu-se să introducă balonul între picioarele adversarilor, să fenteze... în gol sau să se întoarcă spre propria poartă, ținînd jocul pe loc și dînd astfel adversarului posibilitatea să se regrupeze la timp. Spre sfîrșitul reprizei a doua, cînd a dorit să se integreze în jocul colectiv al echipei a fost prea tîrziu. Ostilitatea publicului, exasperat de asemenea exhibiții „extra-fotbal" și „anti-joc", constituia, de acum, un handicap psihologic greu de trecut pentru capriciosul Dobrin.

În min. 76 Dobrin părăsea terenul... sub fluierăturile publicului. Ne-am amintit atunci de jocul de la Iași, cu Polonia, cînd spectatorii localnici dezaprobau vehement antrenorul care-l trimitea pe acesta pe tușă.

Urmărit de Mc. Nabb, Ion Pîrcălab va centra în careul advers, producînd emoții la poarta lui Banks
Foto: AUREL NEAGU

COMENTARIILE PRESEI ENGLEZE

Ziarele apărute joi dimineața la Londra acordă spațiu larg, în paginile lor de sport, evenimentului fotbalistic de la București, publicînd cronici și comentarii asupra meciului susținut de campionii mondiali în compania națională României.

„Tabela de scor ar trebui citită astfel: România 0, Anglia ceva mai puțin. **Aceasta deoarece campionii mondiali au irosit mai puține șanse concrete de a înscrie...**" Acest citat din capul articolului apărut în „DAILY MAIL" sintetizează reacția întregii prese britanice la rezultatul de egalitate de la București. Cronicarii de fotbal din Londra insistă asupra slăbiciunilor vădite de echipa engleză, căreia „DAILY EXPRESS" îi atribuie acum cea mai ștearsă comportare de la înfrîngerea suferită în fața naționalei Franței, în 1963, la primul ei meci cu Ramsey ca antrenor. În același timp, însă, ziarele engleze nu pierd prilejul de a aduce laude fotbaliștilor români, subliniind comportarea celor mai buni dintre ei.

În telegramele transmise de agenția de presă „REUTER" este apreciat jocul echipei române **„...care, condusă de dinamicul Vasile Ghergheli, a pus stăpînire pe mijlocul terenului, încă de la începutul meciului".** În ziarul „TIMES", cunoscutul comentator sportiv **Geoffrey Green** apreciază că **„...România a beneficiat de trei jucători remarcabili și anume: extremul Pîrcălab și mijlocașii Ghergheli și Petescu".** Iar cronicarul lui „DAILY MIRROR" remarcă **„...pericolul permanent care a existat la centrările în careul englez, unde Dumitrache s-a arătat deosebit de abil în execuția loviturilor de cap".**

Allan Thompson, cronicarul lui „DAILY TELEGRAPH", dă cea mai amplă caracterizare a jocului echipei României. El afirmă că **„...dacă românii n-ar fi fost, firește, frînați în unele momente decisive de reputația adversarilor din față, ei ar fi deschis scorul în primele 20 de minute ale jocului".** Iar mai departe, apreciatul specialist englez scrie: **„Ghergheli și Petescu, ca și jucătorul de rezervă Nunweiller VI, s-au arătat superiori la mijlocul terenului în fața unor ciudați de reținuți Charlton și Peters, în timp ce Dumitrache, Pîrcălab și Lucescu au cauzat deseori îngrijorare în fața porții noastre. Totodată, însă, românii s-au dovedit destul de lenți în a profita de ocaziile avute și portarul Banks a trebuit să rețină relativ puține șuturi și centrări".**

În emisiunea sportivă a postului de radio B.B.C.-Londra, se remarcă **„...spiritul ofensiv al echipei române, condusă de foarte mobilul Ghergheli, care împreună cu coechipierii săi din linia de atac obliga adesea echipa engleză să se apere cu 8 oameni în fața porții".** Crainicul postului londonez consideră că **„...Bobby Charlton n-a reușit să-și impună autoritatea în centrul terenului. România a inițiat atac după atac și doar slaba finalizare a înaintașilor săi nu a permis echipei gazdă să înscrie o neașteptată victorie".**

Între „amicale" și „oficiale"

La masa presei de la stadionul „23 August" a fost prezent și corespondentul nostru în Italia, Cesare Trentini. Iată care sînt impresiile sale de la meciul de miercuri.

Contradicțiile în jocul de fotbal sînt la ordinea zilei, și dacă ar fi necesară o confirmare, întîlnirea **România** — Anglia ne-a dat-o. La momentul potrivit. Să examinăm comportarea team-ului român în decurs de mai puțin de două săptămîni.:

27 octombrie: Portugalia — România 3—0. **6 noiembrie:** **România** — **Anglia** 0—0. și la Lisabona, echipa lui Angelo Niculescu a avut, s-o recunoaștem, norocul de a fi întîlnit un adversar nu în cea mai bună formă. Logic privind lucrurile, ar fi trebuit să ne așteptăm ca, după înfrîngerea portugheză, să urmeze o alta — de data asta de mai mică însemnătate — în fața campionilor lumii. Dar, ce s-a întîmplat, au constatat toți: o națională română curajoasă, atentă, concentrată, viguroasă a barat drumul englezilor, i-a constrîns la un meci egal, ba a făcut ceva mai mult, pentru că, dacă există o echipă care poate fi nemulțumită de rezultat, aceasta nu poate fi, desigur, cea condusă de Sir Alfred Ramsey. Însuși conducătorul jocului, cehoslovacul Fala, la sfîrșitul meciului, a recunoscut sincer justețea rezultatului, dar a adăugat că România, în orice caz, avusese mai multe ocazii de a înscrie decît Anglia. Cu toate acestea, nu înseamnă că, în decurs de numai 10 zile, s-a întîmplat un miracol, ci mai de grabă — fiind realiști — să credem într-o zi neagră, foarte neagră a jucătorilor lui Angelo Niculescu la Lisabona.

Aceștia, practicînd un joc ca cel făcut împotriva englezilor, au arătat tuturor că sînt capabili să joace bine. Diesuția, așadar, poate fi dusă mai departe și vizează răspunderea echipei române în partidele viitoare, dar în acelea „care contează", adică în „eliminatoriile" pentru intrarea în rîndul celor „16" ce vor merge la Ciudad de Mexico. Nu va fi ușor, după înfrîngerea de la Lisabona, dar nici imposibil: este deajuns ca fotbaliștii să uite de miza jocului și să se gîndească la capacitățile lor. Capacități care sînt notorii, și, în orice caz, în măsură să dea echipei naționale și iubitorilor fotbalului din România cele mai mari satisfacții.

Încheind aceste considerații, fie-ne permis să facem cîteva aprecieri asupra randamentului unora dintre jucători, în rîndul cărora am „văzut" doi de talie europeană: ne referim la Pîrcălab, care i-a făcut zile negre adversarului direct, (în primele 10 minute Newton și apoi debutantul Mc. Nabb) și la centrul atacant Dumitrache, un jucător care ar putea evolua în marile cluburi italiene.

Asupra acestuia din urmă credem că este cazul să ne oprim atenția, întrucît Pîrcălab nu mai este jucătorul ce trebuie descoperit acum. După părerea noastră a funcționat foarte bine, în echipa națională de ieri, „blocul" lui Dinamo. În afară de cei doi amintiți, aprecieri pozitive merită Ghergheli, Dinu și Nunweiller VI, care au adus o contribuție considerabilă la jocul colectiv al echipei.

Nu putem să uităm, bineînțeles, pe apărătorii echipei române, de la Barbu la Mocanu sau Sătmăreanu.

În concluzie, jocul bun de miercuri al echipei României va fi reeditat? Nu sîntem convinși. Dacă reprezentativa română se va arăta iarăși capricioasă în meciurile oficiale, aceasta este cu totul altceva.

Și seapă unei previziuni logice.

Cesare TRENTINI

Actualitatea internațională

EDIȚIA A IX-a (MASCULINĂ) A „CUPEI ORAȘULUI BUCUREȘTI" LA HANDBAL

La start: Iugoslavia, Ungaria, R.S.S. Gruzia, Spania, România și România (tineret)

O secvență care demonstrează dinamismul jocului de handbal (fază din meciul dintre selecționatele orașelor București și Budapesta) Foto: A. NEAGU

Creîndu-și, nu numai prin tradiția sa, dar mai ales prin valoarea tehnică și spectaculară a jocurilor, un bun renume pe plan european, „CUPA ORAȘULUI BUCUREȘTI", atît întrecerea rezervată echipelor masculine, cît și cea deschisă formațiilor feminine, programează peste puțină vreme în sala Floreasca din Capitală cea de a IX-a ediție a sa.

Pentru început, amatorii de handbal vor putea urmări competiția în care își vor disputa întîietatea echipele masculine. La startul acestei dispute, care se anunță foarte interesantă, se vor alinia, așa după cum au sosit la federație scrisorile de confirmare, selecționatele *Iugoslaviei, Ungariei, Spaniei, R.S.S. Gruzia, României*, precum și *echipa de tineret a țării noastre*. Participarea, după cum se poate vedea chiar dintr-o fugară parcurgere a listei, este cît se poate de selectă. Handbaliștii iugoslavi și unguri se bucură de frumoase aprecieri pe plan internațional, rezultatele lor din ultimele mari întreceri fiind în această privință o evidentă mărturie. Să ne amintim numai de faptul că, la ultima ediție a C.M. (Suedia 1967), selecționata noastră a învins greu în sferturi de finală reprezentativa Ungariei (scor 20—19), în timp ce echipa cunoscutului antrenor *Ivan Snoj*, a fost scoasă din cursa pentru primele locuri de formația țării gazdă. Și, în acest an, cele două selecționate au obținut rezultate excelente, în așa fel încît ele se numără printre echipele cu șanse mari la cucerirea trofeului ce va fi pus în joc începînd de miercuri 13 noiembrie în București.

Un alt team cu certe calități este și selecționata R.S.S. Gruzia, în componența căreia vor intra, în mod cert, handbaliști de valoare, cum sînt *Djamal Tzerizavadze, Abaișvili, Phakadze* și alți internaționali, de zeci de ori prezenți în reprezentativa Uniunii Sovietice. Cît despre handbaliștii spanioli, ei au fost revelația ultimului sezon, realizînd scoruri strînse în compania unor selecționate puternice, obținînd chiar victorii demne de subliniat, cum ar fi cea împotriva echipei Franței.

Cît despre cele două reprezentante ale handbalului nostru în această întrecere, ne rezervăm dreptul de a vorbi mai pe larg în apropierea începerii competiției. Pînă atunci să precizăm, pentru cititorii noștri, că primele jocuri se vor disputa *miercuri 13 noiembrie*, urmînd *ca partidele finale să aibă loc* în ziua de *luni 18 noiembrie*.

Deci, 5 zile pline de handbal în sala Floreasca, deoarece simbătă, 16 noiembrie, este zi de pauză.

ECHIPA U.R.S.S. PE PRIMUL LOC ÎN OLIMPIADA DE ȘAH

ROMÂNIA S-A CLASAT PE LOCUL 7-8

LUGANO, 7. — Ultima rundă a finalei celei de-a XVIII-a Olimpiade de șah a adus decizia într-o serie întreagă de dispute pentru locurile fruntașe ale clasamentului final. Aceasta, firește, fără a afecta pe deținătorii locului întîi și ai medaliilor de aur, care își aveau neîndoios deținătorii încă din runda precedentă. Manifestînd o superioritate necontestată, echipierii reprezentativei U.R.S.S. intră pentru a 9-a oară în posesia titlului de campioni, distanțîndu-se net de restul participanților.

Pentru echipa României, această ultimă rundă avea o importanță hotărîtoare. Ea trebuia să obțină neapărat victoria în fața echipei Danemarcei pentru a se clasa pe un loc superior. Și într-adevăr jucînd cu deosebită ambiție, șahiștii români reușesc să depășească la scor net pe redutabilii lor adversari: 3—1. Cu aceasta, echipa română trece pe locul 7—8 al clasamentului, la egalitate cu puternica echipă a Argentinei (față de care avem același număr de victorii și rezultat egal în întîlnire directă). Este cea mai bună performanță realizată vreodată de echipa României în Olimpiadele de șah. Realizatorii acestei ultime victorii, dintr-un finiș cu rezultate remarcabile, au fost: Florin Gheorghiu (remiză cu B. Larsen), Victor Ciocîltea (remiză cu Brink Clausen), Dolfi Drimer (învinge pe Pedersen) și Emil Ungureanu (învinge pe Norby).

În același timp, echipa Argentinei nu reușea să depășească dîrza formație a Poloniei: 2—2. Najdorf a remizat cu Kostro, Sanguinetti cu Adamski, iar — după întrerupere — și în partidele Schmid — Panno și Grabcewski — Rubinetti a fost consemnat rezultatul de egalitate.

Pasionantă a fost și lupta pentru al treilea loc în tabelul final. Deși cîștigaseră cu 3—1 întîlnirea precedentă cu echipa Poloniei, șahiștii americani nu reușesc să obțină nici medaliile de bronz datorită surprinzătoarei lor înfrîngeri în ultima rundă: S.U.A. — R. D. Germană 1 1/2—2 1/2! Evans a fost învins de Pietzsch, iar celelalte partide (Uhlman — Reshevsky, Liebert — R. Byrne și D. Byrne — Hennings) au fost remize. Prin acest rezultat-surpriză, echipa Bulgariei — învingătoare cu 3 1/2—1/2 în fața Filipinelor — se clasează pe locul trei. Pentru prima oară, șahiștii bulgari sînt medaliați în suprema întrecere pe echipe.

Locul doi în clasament, cum era de așteptat, a rămas în posesia reprezentanților Iugoslaviei, care întrec, în ultimul meci, echipa Cehoslovaciei cu 2 1/2—1 1/2. În celelalte întîlniri: R.F.G. — Ungaria 2 1/2—1 1/2; Canada—U.R.S.S. 2—2 (remize la toate mesele, la propunerea șahiștilor sovietici).

În cursul zilei de joi s-au încheiat și întrecerile din celelalte trei turnee finale, urmînd să dea ordinea definitivă a clasamentului în această Olimpiadă de șah, care s-a bucurat de cea mai bogată participare, și a întrecut toate recordurile precedente.

CLASAMENTUL FINAL

1. U.R.S.S. 39½ p; 2. Iugoslavia 31 p; 3. Bulgaria 30 p; 4. S.U.A. 29½ p; 5. R. F. a Germaniei 29 p; 6. Ungaria 27½ p; 7—8. ROMÂNIA și Argentina 26 p; 9—10. Cehoslovacia și R.D. Germană 24½ p; 11. Polonia 23 p; 12. Danemarca 21 p; 13. Canada 19 p; 14. Filipine 13½. 15. Olanda 33½ p; 16. Anglia 38 p; 17. Austria 30½ p; 18. Israel 30 p; 19. Spania 28½ p; 20—21. Elveția și Cuba 27 p; 22. Islanda 26 p; 23. Finlanda 24½ p; 24. Suedia 22½ p; 25. Brazilia 21½ p; 26. Belgia 20½ p; 27. R. P. Mongolă 20 p; 28. Scoția 19½ p.

29. Australia 38 p; 30. Norvegia 36 p; 31. Italia 31½ p; 32. Venezuela 30 p; 33. Turcia 29½ p; 34. Grecia 28½ p; 35—36. Republica Sud Africană și Portugalia 27½ p; 37. Tunis 26 p; 38. Irlanda 21 p; 39. Luxemburg 20½ p; 40. Porto Rico 19½ p; 41. Maroc 16 p; 42. Monaco 12½ p.

43. Singapore 32 p; 44. Franța 30 p; 45. Paraguay 27½ p; 46—47. Mexic și Republica Dominicană 23½ p; 48. Hong-Kong 22½ p; 49. Costa Rica 14½ p; 50. Liban 13½ p; 51. Cipru 13 p; 52. Insulele Virgine 11 p; 53. Andorra 9 p.

(Ordinea celor 53 de echipe competitoare a fost stabilită în cadrul a patru turnee finale).

DIN ULTIMELE RUNDE...

UNGUREANU (România) — ADAMSKI (Polonia), runda 11 finală: **Indiana Hromadka** 1. d4 Cf6 2. c4 c5 3. d5 g6 4. Cc3 Ng7 5. e4 d6 6. h3 e6 7. Nd3 e:d 8. e:d 0—0 9. Ng5 Cbd7 10. f4 a6 11. a4 De8+ 12. Cge2 Ch5 13. Ce4! (Șahistul român nu se teme de complicațiile variantei, care trebuie să aducă albului avantaj material, la joc precis) h6 14. Nh4 C:f4 15. Cf4 g5 16. 0—0 De5 17. Ne1! (Manevra cea mai bună) g:f 18. Nc3 De7 19. N:g7 R:g7 20. Dg4+ Rh8 21. D:f4 f5 22. D:h6+ Dh7 23. D:h7 R:h7 24. C:d6 Ce5 25. N:f5+ N:f5 26. T:f5 T:f5 27. C:f5 Cc4 28. b3 Cd2 29. Tc1 Rg6 30. g4 C:b3 31. Tc3 Cd4 32. C:d4 c:d 33. Td3 Rf6 34. T:d4 b5 35. a:b a:b 36. d6 Re5 37. Tb1 Tb8 38. d7 negrul cedează.

★

ZINN (R.D. Germană) — CIOCÎLTEA (România), runda 12 finală: **Apărarea iugoslavă** 1. e4 g6 2. d4 Ng7 3. Cc3 c6 4. f4 d5 5. e5 h5 6. Ne3 Ch6 7. Cf3 Ng4 8. Ne2 e6 9. Dd2 Cd7 10. g3 Cf5 11. Nf2 b5 12. h3 N:f3 13. N:f3 Cb6 14. a4 Cc4 15. Dc1 Nf8! (Lasă pionul b5 neapărat, pentru a obține un „tempo" important) 16. a:b c:b 17. C:b5 Db6 18. Ca3 C:a3 19. b:a C:d4 (Pionul s-a recîștigat și piesele negre domină poziția) 20. Nd1 Nc5 21. Tb1 Da5+ 22. Rf1 Cf5 23. Tb3 N:f2 24. R:f2 Dc3+ 25. Rg2 d4 (Amenință d4—d3) 26. Nf3 Tc8 27. Ne4 h4! (Pe celălalt flanc se dă asaltul decisiv) 28. g4 Cg3 29. Te1 C:e 30. T:e4 Dd5 31. Rf3 D:b3+ albul cedează (32. c:b T:c1).

CREȘTE FAMILIA HANDBALULUI

Federația internațională de handbal a hotărît să includă, în mod definitiv, printre membrii săi, încă două țări: Italia și Libanul.

Cu acestea, numărul federațiilor naționale afiliate la forul internațional de specialitate a ajuns la 41.

Cu același prilej, I.H.F. a admis, cu titlu provizoriu, federațiile de specialitate ale următoarelor opt țări: Anglia, Camerun, Congo-Brazzaville, Congo-Kinshasa, Kuweit, Libia, Volta Superioară și Republica Malgașă.

C. M. de ciclism

ITALIANUL BORGHETTI A CÎȘTIGAT PROBA DE VITEZĂ

MONTEVIDEO 7 (*Agerpres*). — Pe pista velodromului din Montevideo au continuat campionatele mondiale de ciclism rezervate amatorilor. Proba de viteză a revenit italianului Luigi Borghetti, care a cîștigat două din cele trei manșe disputate în compania danezului Niels Fredborg. În semifinale, italianul îl eliminase pe belgianul Robert Van Lacker. În finală, prima manșă a revenit lui Borghetti, cronometrat pe ultimii 200 m în 11,65. Cea de-a doua a fost cîștigată de Fredborg în 11,99, iar cea decisivă, de Borghetti în 12,15.

Pe podium, primii clasați în proba de urmărire individuală (de la stînga la dreapta): X. Kurman (Elveția), cîștigătorul M. Frey (Danemarca) și L. Bosisio (Italia)

Telefoto: A.P.—AGERPRES

TURUL CICLIST AL FRANȚEI ÎNTRE 25 IUNIE — 20 IULIE

PARIS. — La sediul federației franceze de ciclism a fost stabilit calendarul marilor competiții pe care forul din Franța le va organiza anul viitor. S-a hotărît ca tradiționala competiție internațională Paris—Nisa să aibă loc la 10 martie. La 13 aprilie se va desfășura cursa Paris—Roubaix. Turul Franței este programat între 25 iunie și 20 iulie. Data de 7 septembrie a fost reținută pentru cursa Bordeaux—Paris. Turul Franței pentru rutierii amatori se va disputa între 12 și 21 septembrie.

Pe poligonul Dinamo

Rezultate de mare valoare în concursul internațional de tir

- **Ioana Soare: 599 p la armă standard 60 f. culcat**
- **Gheorghe Vasilescu: 599 p la armă liberă calibru redus 60 f. culcat**

În pofida timpului nefavorabil, trăgătorii noștri nu și-au încetat încă activitatea competițională. Mai mult chiar, unii dintre ei participă în aceste zile la un interesant concurs internațional. Este vorba de întrecerile care au loc la poligonul Dinamo din Capitală și la Tunari (pentru proba de pistol viteză), în organizarea clubului Arhitectura. Pe standuri sînt prezenți țintași și țintașe de la cluburile bucureștene, cu precădere cele universitare, precum și 11 trăgători și 3 trăgătoare reprezentînd puternicul club Honved din Budapesta și o țintașă din Franța.

Competiția a fost dominată pînă acum de două performanțe excepționale realizate de sportivii români. La armă standard 60 f. culcat femei, **Ioana Soare**, trăgînd 599 p. a întrecut cu patru puncte vechiul record al țării. De asemenea, la clasica probă de armă liberă calibru redus 60 f. culcat, **Gheorghe Vasilescu**, în mare formă, a egalat vechiul record național (stabilit tot de el anul trecut la Balcaniadă) cu 599 p, rezultat care depășește cu un punct recordul lumii.

În general, se observă, cu toate că timpul este înaintat pentru astfel de concursuri, că mulți dintre sportivi dovedesc încă o pregătire bună.

REZULTATE TEHNICE: **armă standard 60 focuri culcat femei: 1. Ioana Soare** (Selecționata studențească București) 599 p — nou record național (v. r. 595 p). 2. Aurelia Schaffer (Sel. st. Buc.) 591 p, 3. Ana Goreti (Olimpia) 587 p, 4. Veronica Stroie (Dinamo) 586 p, 5. Ferencne Snek (Honved Budapesta) 586 p, 6. Maria Ignat (Sel. st. II Buc.) 584 p, 7. Yvonne Gioanny (Franța) 583 p, 8. Ottone Nagy (Honved Budapesta) 681 p; **echipe: 1. Sel. st. I Buc.** 1768 p, 2. Honved Bud. 1738 p, 3. Sel. stud. II Buc. 1736 p; **armă liberă calibru redus 60 focuri culcat: 1. Gh. Vasilescu** (Sel. stud.) 599 p (rec. rep. egalat), 2. M. Pavel (Dinamo) 593 p, 3. R. Stelczammer (Honved) 592 p, 4. Gh. Sicorschi (Dinamo) 591 p, 5. G. Abonyi (Honved) 590 p, 6. R. Weinerich (Sel. stud.) 588 p; **echipe: 1. Sel. stud.** 2357 p, 2. Honved 2349 p; **pistol liber: 1. N. Bratu** (Sel. stud.) 553 p, 2. L. Giușcă (Sel. stud.) 549 p, 3. F. Gănczi (Honved) 547 p, 4. K. Marosvari (Honved) 539 p, 5. G. Szabo (Honved) 536 p. 6. L. Gereb (Honved) 536 p; **echipe: 1. Honved** 2158 p, 2. Sel. stud. 2139 p; **armă liberă calibru redus 3 x 40 focuri: 1. Gh. Sicorschi** (Dinamo) 1144 p (396+387+361), 2. Gh. Vasilescu (Sel. stud.) 1142 p (395+393+354), 3. I. Olărescu (Sel. stud.) 1142 p (392+389+361), 4. B. Nagy (Honved) 1141 p, 5. G. Abonyi (Honved) 1141 p, 6. R. Stelczammer (Honved) 1139 p; **echipe: 1. Honved** 4535 p, 2. Sel. stud. 4521 p; **pistol viteză: 1. D. Iuga** (Sel. stud.) 581 p, 2. K. Marosvari (Honved) 573 p, 3. R. Vidrașcu (Dinamo) 573 p, 4. T. Păcurariu (Sel. stud.) 567 p, 5. M. Tapu (Sel. stud.) 565 p, 6. F. Gănczi (Honved) 561 p; **echipe: 1. Sel. stud.** 2270 p, 2. Honved 2192 p.

Astăzi, competiția va continua pe poligonul Dinamo. Programul cuprinde, de la ora 9: armă standard 3 x 20 focuri bărbați, iar de la ora 11,30, aceeași probă dar rezervată fetelor.

PROGRAMUL COMPLET AL CAMPIONATULUI MONDIAL DE HOCHEI

GENEVA, 7 (*prin telex*). — Liga internațională de hochei pe gheață întrunită în ședință de lucru la Geneva a stabilit programul întîlnirilor ce vor avea loc în cadrul campionatului mondial (grupa A) găzduit după cum s-a anunțat, între 15 și 30 martie 1969, de orașul Stockholm. Iată programul: 15.III: U.R.S.S. — S.U.A.; Cehoslovacia — Canada; Suedia — Finlanda; 16.III.: U.R.S.S. — Suedia; Cehoslovacia — S.U.A.; Canada — Finlanda; 17.III: repaus; 18.III: U.R.S.S. — Canada; Cehoslovacia — Finlanda; Suedia — S.U.A.; 19.III: U.R.S.S. — Finlanda; Cehoslovacia — Suedia; 20.III: Canada — S.U.A.; 21.III: U.R.S.S. — Cehoslovacia; Canada — Suedia; 22.III: U.R.S.S. — S.U.A.; Cehoslovacia — Canada; Suedia — Finlanda; 24.III: U.R.S.S. — Suedia; 25.III: Cehoslovacia — Finlanda; Canada — S.U.A.; 26.III: U.R.S.S. — Finlanda; Cehoslovacia — S.U.A.; 27.III: Canada — Suedia; 28.III: U.R.S.S. — Cehoslovacia; 29.III: Canada — Finlanda; Suedia — S.U.A.; 30.III: U.R.S.S. — Canada; Cehoslovacia — Suedia; Finlanda — S.U.A.

Turneul „open" de la Buenos Aires

A început concursul internațional de tenis care se desfășoară la Buenos Aires după formula „open". Australianul Roy Emerson l-a învins cu 11-9, 9-11, 6-4, 6-3 pe cehoslovacul Kodes. Gimeno (Spania) a dispus cu 6-1, 4-6, 8-6, 6-3 de Mandarino (Brazilia).

Klaus Dibiasi, sărind de la platforma de 10 m, probă în care a cîștigat titlul de campion olimpic

„BAZA NOASTRĂ DE SELECȚIE ESTE ÎNCĂ PREA RESTRÎNSĂ"

declară G. Onesti, președintele Comitetului olimpic național al Italiei

Presa italiană nu a căutat să disimuleze decepția pe care au provocat-o rezultatele obținute de sportivii peninsulari la recentele Jocuri Olimpice din Mexic. *„Dincolo de orice considerent, cifrele reci ale puținelor medalii cucerite constituie o decepție pentru că reflectă situația noastră pe plan sportiv"* — își subtitra ziarul *„Corriere della Sera"* un bilanț olimpic publicat zilele trecute. Într-adevăr, de la 13 medalii de aur dobîndite la Roma, sportivii italieni au coborît la 10 medalii, la Tokio, pentru ca la Mexico să nu mai obțină decît trei.

În cadrul unui interviu acordat agenției de știri ANSA președintele Comitetului olimpic italian, av. *Giulio Onesti*, a ținut să sublinieze faptul că sportivii italieni care au participat la J.O. *„au luptat pentru a obține cele mai bune rezultate. Uneori, însă, au întîlnit adversari superiori, alteori au fost cam ocoliți de noroc. În aceste Jocuri s-au produs situații paradoxale și, după cum știți, niciodată paradoxul nu a fost în favoarea noastră. Aceste considerente nu ne scutesc, însă, de obligația unei aprofundate autocritici... O vom face cu toată sinceritatea..."*.

Rugat să indice cîteva din cauzele care au și putut fi stabilite, ale nesatisfăcătorului bilanț olimpic italian, av. G. Onesti a răspuns: *„Desigur, după ce am văzut Jocurile Olimpice de la Mexico, trebuie să recunoaștem că baza noastră de selecție este încă prea restrînsă... Asociațiile, federațiile, Comitetul olimpic național italian au făcut destul de mult în această direcție dar fără o politică de stat pentru încurajarea sportului, fără a se practica regulat și obligatoriu, sportul, în școală numai noi, forurile sportive, nu vom putea schimba o situație care durează de prea multă vreme"*.

Președintele C.O.N.I. a mai abordat apoi, problema profesionismului care slăbește regulat efectivul în anumite ramuri de sport așa încît la fiecare Olimpiadă, Italia se găsește în situația de a începe munca de la capăt.

Printre proiectele ce urmează a fi puse în aplicare cît mai curînd, av. Onesti a amintit o vastă acțiune de depistare a unor tineri cu o constituție fizică robustă, care să poată face față exigențelor antrenamentelor din ce în ce mai intense care se practică în ultima vreme pentru a ajunge la performanțele excepționale atinse de unii participanți la Jocurile Olimpice sau la diferite alte competiții internaționale de amploare.

fotbal pe glob

BRAZILIA — SELECȚIONATA LUMII 2—1 (1—1)

RIO DE JANEIRO, 7 (Agerpres). — Peste 100 000 de spectatori au urmărit, pe stadionul Maracana din Rio de Janeiro, meciul internațional de fotbal dintre echipa Braziliei și o selecționată mondială — F.I.F.A. Fotbaliștii brazilieni au obținut victoria cu scorul de 2—1 (1—1). Scorul a fost deschis în minutul 4 de Rivelino, care l-a surprins, cu șutul său, pe celebrul portar Ișin. Brazilienii au atacat în trombă după acest gol, însă Ișin, la post, a salvat echipa, apărînd cîteva mingi dificile. În minutul 33, selecționata mondială a egalat prin Albert, care a marcat din apropierea porții, ca urmare a unei combinații cu Overath și Giaici. După pauză, jocul a fost foarte echilibrat. În minutul 89, brazilienii au reușit să înscrie punctul victoriei prin Tostao, care a reluat balonul direct în plasă dintr-o centrare efectuată de Paulo Borges.

Arbitrul Diego di Leo (Italia), ajutat la tușe de Barreto (Uruguay) și Szolt (Ungaria), a condus următoarele formații:

BRAZILIA: Picasso, Carlos Alberto (Moreira), Jurandir, Dias, Everaldo, Gerson, Rivelino, Natal (Borges), Jairzinho (Tostao), Pele, Paulo Cesar.

SELECȚIONATA MONDIALĂ: Ișin (Mazurkiewicz), Novac, Șesternov, Schultz, Marzolini, Beckenbauer, Sucs (Perfumo), Amancio (Metreveli), Albert (Rocha), Overath, Giaici (Farkas).

PRELIMINARIILE CAMPIONATULUI MONDIAL

● La Strasbourg, în prezența a peste 20 000 de spectatori, în preliminariile campionatului mondial, Norvegia a învins Franța cu 1—0 (0—0). A marcat Iversen (min. 67).

● În cadrul aceleiași competiții, la Glasgow, echipa Scoției a învins cu 2—1 (1—1) selecționata Austriei. Scorul a fost deschis în minutul 1 de austrieci prin Starek. După 15 minute, Denis Law a egalat, iar golul victoriei a fost realizat în minutul 75 de Bremner.

ÎN „CUPA ORAȘELOR TÎRGURI"

● La Waregem a avut loc jocul dintre echipele Waregem (Belgia) și Legia Varșovia. Meciul, care a contat pentru „Cupa orașelor tîrguri", s-a încheiat cu scorul de 1—0 în favoarea fotbaliștilor belgieni. Unicul punct a fost marcat în minutul 38 de Lambert, dintr-o lovitură de la 11 m.

● Tot în cadrul aceleiași competiții, la Torino, Juventus din localitate a terminat la egalitate: 0—0 cu Eintracht Frankfurt pe Main.

În cadrul competiției internaționale „Cupa orașelor tîrguri", Ujpest Budapesta a învins cu 2—1 (1—0) pe Aris Salonic. Fotbaliștii maghiari au înscris punctul victorios în minutul 81 prin Dunai.

COMPETIȚII AMICALE

● În competiția internațională de fotbal rezervată echipelor de juniori care are loc la Gori, echipa U.R.S.S. a învins cu 4—3 (3—1) echipa Ungariei, iar selecționata R.S.S. Azerbaidjană a dispus cu 2—1 de echipa R.D. Germane.

● Peste 10 000 de spectatori au urmărit la Istanbul meciul internațional amical de fotbal dintre echipele Fenerbahce Istanbul și Vasas Budapesta. Fotbaliștii turci au jucat foarte bine, obținînd victoria cu scorul de 3—2 (3—0).

● La Bregenz s-a disputat meciul internațional amical de fotbal dintre selecționatele de juniori ale Austriei și Elveției. Jocul a luat sfîrșit cu scorul de 2—0 în favoarea juniorilor austrieci. În alt meci, echipele de tineret ale celor două țări (jucători sub 23 de ani) au terminat la egalitate: 1—1 (0—0).

Tiparul I. P. „Informația", str. Brezoianu nr. 22—25, București

40368

PROLETARI DIN TOATE ȚĂRILE, UNIȚI-VĂ!

Redacția și administrația: str. Vasile Conta nr. 16, tel. 11.10.05, interurban 72 și 286. Telex sportrom buc. 180.

sportul

4 pagini 30 bani

Anul XXIV — Nr. 360 (5794) ZIAR AL CONSILIULUI NAȚIONAL PENTRU EDUCAȚIE FIZICĂ ȘI SPORT Sîmbătă 9 noiembrie 1968

O ÎNALTĂ PREȚUIRE A SUCCESELOR OLIMPICILOR ROMÂNI

SOLEMNITATEA DECERNĂRII UNOR ORDINE ȘI MEDALII LA CONSILIUL DE STAT

Tovarășul Nicolae Ceaușescu, președintele Consiliului de Stat, înmînează ordinul „Meritul Sportiv" clasa I atletei Lia Manoliu

Vineri dimineața a avut loc la Consiliul de Stat solemnitatea decernării unor ordine și medalii ale Republicii Socialiste România.

Distincțiile au fost înmînate de tovarășul Nicolae Ceaușescu președintele Consiliului de Stat.

La solemnitate au luat parte tovarășii Emil Bodnaraș, Virgil Trofin, Ilie Verdeț, Lonte Răutu, Constantin Stătescu, secretarul Consiliului de Stat.

Erau prezenți, de asemenea, membri ai conducerii Consiliului Național de Educație Fizică și Sport, ai unor cluburi sportive, federații de specialitate, sportivi fruntași.

Pentru merite deosebite în obținerea unor rezultate de valoare la Jocurile Olimpice din Mexic — 1968, s-a conferit Ordinul „Meritul Sportiv" clasa I tovarășilor: Serghei Covaliov, Ioan Drîmbă, Lia Manoliu, Ivan Patzaichin și Viorica Viscopoleanu; Ordinul „Meritul Sportiv" clasa a II-a tovarășilor: Ion Baciu, Anton Calenic, Vasile Chelaru, Petre Cișmigiu, Ion Corneanu, Haralambie Ivanov, Dimitrie Ivanov, Ion Monea, Mihaela Peneș, Ion Popa, Marcel Roșca, Ileana Silai, Ioan Soeter, Mihai Țurcaș și Gheorghe Zîmbreșteanu; Ordinul „Meritul Sportiv" clasa a III-a tovarășilor: Gheorghe Biro, Calistrat Cuțov, Ileana Drîmbă, Ion Drăgan, Victoria Dumitru, Ana Ene, Simion Popescu, Mihai Raica, Nicolae Rotaru, Ecaterina Sthal, Olga Szabo, Ion Artănescu, Maria Vicol, Andrei Vîlcea și Nicolae Martinescu.

De asemenea, au fost acordate Medalia „Meritul Sportiv" clasa I tovarășilor: Constantin Bușoi, Petru Coman, Ion Crîsnic, Ștefan Haukler, Tănase Mureșan, Nicolae Neguț, Valentina Serghei, Ștefan Stîngu, Mihai Țiu, Titus Tatu și Ștefan Vișevan; Medalia „Meritul Sportiv" clasa a II-a tovarășilor: Ianoși Kovacs și Leonida Karaiosifoglu.

În numele sportivilor decorați, mulțumind pentru înaltele distincții acordate, atleta Lia Manoliu a spus printre altele: Cred că exprim părerea tuturor celor care au adus medalii olimpice din Mexico, atunci cînd spun, că ceea ce ne-a făcut să obținem performanțe valoroase a fost convingerea noastră că reprezentăm o țară pe care o iubim din tot sufletul, o țară ale cărei realizări sînt cunoscute în întreaga lume. Cînd în liniștea imensului stadion răsuna imnul țării noastre și pe cel mai înalt catarg se înălța drapelul roș-galben-albastru, gîndul nostru se îndrepta plin de recunoștință spre cel căruia îi datorăm tot ce este nou, bun, frumos și nobil în România socialistă, spre cel căruia avem să-i mulțumim pentru toate victoriile noastre: spre Partid.

Vorbind în numele antrenorilor decorați, Ion Corneanu a spus: Vă asigurăm, tovarășe Ceaușescu, că înalta prețuire ce ne este acordată astăzi va constitui pentru noi un moment de neuitat, că și în viitor vom munci cu pasiune, devotament, cu întreaga noastră pricepere pentru a obține noi succese sportive, închinate patriei.

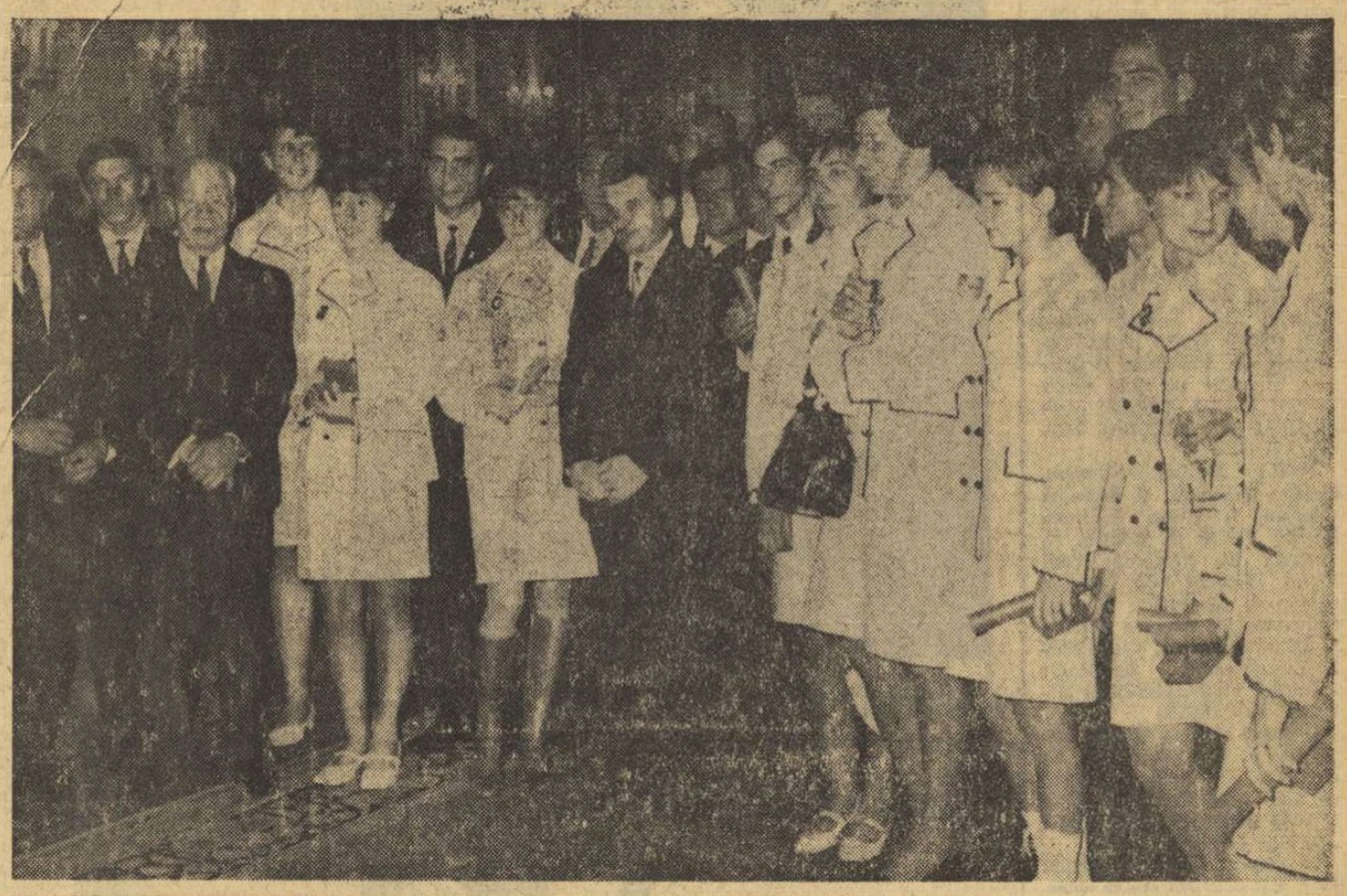

Președintele Consiliului de Stat, tovarășul Nicolae Ceaușescu, și alți conducători de partid și de stat în mijlocul sportivilor și antrenorilor distinși cu ordine și medalii. Fotografii de AUREL NEAGU

CUVÎNTUL TOVARĂȘULUI NICOLAE CEAUȘESCU

Adresîndu-se celor decorați, tovarășul Nicolae Ceaușescu a spus:

Vă rog, tovarăși, să-mi dați voie să vă felicit în numele conducerii partidului și statului pentru rezultatele pe care le-ați obținut în marea întrecere sportivă din Mexic. Totodată, doresc să vă exprim calde felicitări pentru distincțiile pe care le-ați primit acum și care constituie o apreciere deosebită a performanțelor dobîndite la Olimpiadă, precum și a întregii activități sportive pe care ați desfășurat-o pînă acum.

Putem spune că rezultatele obținute de sportivii români în recenta întrecere sportivă mondială sînt bune. Eforturile dv. au fost urmărite cu atenție de poporul nostru. Faptul că prima medalie a fost cucerită de o sportivă este încă o dovadă că femeile, care reprezintă peste 50 la sută din populația României, sînt capabile, și în domeniul sportului, ca și în alte domenii, să fie din toate punctele de vedere pe picior de egalitate cu bărbații, să aducă o contribuție prețioasă la dezvoltarea societății noastre socialiste. De aceea, doresc în mod deosebit să exprim felicitări primei medaliate române în Mexic; exemplul ei a constituit un îndemn pentru ceilalți sportivi ca să lupte pentru a cuceri locuri cît mai bune în cea mai mare competiție sportivă internațională.

Sîntem mulțumiți de rezultatele obținute, de faptul că sportivii români au cucerit 15 medalii la Olimpiada din Mexic. În același timp, considerăm că acest succes trebuie să însemne pentru toți sportivii, pentru conducerea mișcării sportive din țara noastră noi obligații pentru continua ridicare a măiestriei sportive. Peste 4 ani va trebui să trimitem un lot reprezentativ al sportivilor români la München; am dori ca de pe acum să înceapă pregătirile pentru această întrecere.

La München nu se va mai pune problema altitudinii, a „înălțimii" din punctul de vedere al lipsei de oxigen — de care vorbeau tovarășii —, ci numai problema înălțimii pregătirii sportive. Pentru a putea reprezenta cu cinste poporul nostru, pentru a putea participa la întreceri cu rezultate cît mai bune, antrenorii, conducerea sportului trebuie să asigure pregătirea permanentă, an de an, lună de lună, a sportivilor. Numai astfel vom putea obține la Olimpiada de la München și mai multe medalii — inclusiv de aur — decît am obținut în Mexic. Noi sîntem convinși că tineretul român poate dobîndi și în domeniul sportului rezultate superioare.

Doresc să exprim încă o dată sportivilor noștri urările conducerii de partid și de stat de a obține performanțe tot mai mari, de a fi la înălțimea realizărilor poporului român, în construcția societății noi, socialiste. Vă doresc mult succes, tovarăși!

În încheiere, tovarășul Nicolae Ceaușescu și ceilalți conducători de partid și de stat s-au întreținut cordial cu cei decorați.

(Agerpres)

Etapă calmă în campionatul de hochei

Cea de a treia etapă a primului tur din campionatul național de hochei pe gheață a fost mai puțin agitată, victoriile echipelor învingătoare conturîndu-se clar, fără prea mari eforturi. Interesant ni se pare în această privință faptul că deși în primul meci scorul a fost mai strîns, totuși din punct de vedere al disputei, mai animată a fost a doua întîlnire în care Steaua a cîștigat la o diferență mai mare. O mărturie elocventă în această privință o constituie numărul de minute de eliminare, doar 6 în primul joc (și acelea dictate în ultima repriză) și 36 în partida „vedetă" a cuplajului!

Și acum alte amănunte despre aceste două întîlniri. Programul a fost deschis de meciul dintre *Agronomia Cluj* și *Petrol Geologie*. Victoria a revenit clujenilor, care au insistat doar atît cît le-a fost necesar să-și asigure cele două puncte puse în joc. *Scor final: 5—2 (3—0, 2—1, 0—1).* Au înscris: *Gall (2), Cazan I, Bărbat, Köllö* pentru învingători, *Rociu, Fenici* pentru învinși. Au condus cu multe scăpări *M. Hușanu* și *C. Ștefănescu.*

Așteptat cu mult interes, meciul dintre echipele *Steaua* și *Avîntul Miercurea Ciuc* a plăcut în ciuda diferenței mari de scor, (puțini ar fi fost cei care să fi riscat un astfel de pronostic!) cu care a învins Steaua: *12—2 (7—1, 3—1, 2—0).* Principalul merit îl au hocheiștii echipei învingătoare, care au jucat excelent. Au marcat: *Biro (2), P. Sgincă (2), I. Constantinescu (2), Bucur, Calamar, Varga, G. Szabo, Popescu, Gheorghiu* pentru Steaua *C. Antal, Csiszer* pentru Avîntul. Au condus corect *Fl. Gubernu* și *C. Sgincă.* (c. a.).

V. BĂRBUCEANU (STEAUA) A CÎȘTIGAT PROBA DE DRESAJ

Întrecerile din cadrul probei complete au continuat ieri, pe baza hipică Dinamo, cu desfășurarea concursului de dresaj categoria mijlocie. Virgil Bărbuceanu (Steaua) a ocupat locul I.

Iată clasamentul în proba de ieri: 1. **Virgil Bărbuceanu** (Steaua) cu Severin 335 p (—26, 33); 2. C. Vlad (Dinamo) cu Spirt 334 p (—26, 66); 3. O. Recer (Dinamo) cu Petrișor 327 p (—29); 4. C. Vlad cu Köps 319 p (—31, 66); 5. O. Recer cu Greier 317 p (—32, 33).

Astăzi, pe terenul de la I.A.S. Roșia (Tunari) se dispută proba de fond, atît la categoria ușoară, cît și la mijlocie.

Doar nu e vorba de grădini suspendate...

În fotbalul românesc, s-au luat în ultima vreme unele măsuri menite să asigure sportului-rege posibilitatea de progres, pe măsura perspectivei viitorilor ani.

Astfel, campionatele de juniori au căpătat o pondere sporită, echipelor de tineret ale divizionarelor A li s-au asigurat condiții mai bune de pregătire, în fine, un campionat regulat al școlilor și, recent, al copiilor încearcă să descopere viitoarele stele ale stadioanelor din chiar perioada incipientă a afirmării lor, pentru o superioară șlefuire a talentelor.

Dar toate acestea nu epuizează, desigur, gama de posibilități. Rămîn încă alte probleme care își așteaptă rezolvarea.

Ne vom opri astăzi asupra uneia dintre problemele esențiale, de a cărei rezolvare, într-un timp cît mai rapid cu putință, atîrnă în bună măsură progresul fotbalului nostru. Este vorba de terenurile de joc, al căror număr este — nu vom spune un lucru nou — cu mult sub cerințe.

Care este motivul pentru care divizionara A, Politehnica Iași, s-a deplasat la Pașcani pentru perioada cînd propriu-i stadion era supus unor modificări? Răspunsul e simplu: pentru că la Iași, oraș de aproape 200 000 de locuitori, există UN SINGUR STADION ACCEPTABIL (gazon, vestiare, tribune etc.) pentru fotbal! Și acesta era atunci în reparație... Situația nu este mai bună nici la Buzău, unde, de asemenea, există un singur stadion, nici la Pitești, orașul vicecampioanei 1968, în care peste 20 de echipe „își disputa" doar trei terenuri omologate.

Proaspăta divizionară B, Dunărea Giurgiu, joacă pe un teren situat la 200—300 m de Dunăre și aflat cu mult sub nivelul fluviului, unde prima ploaie, asociată apei de infiltrație, transformă gazonul în... bazin.

Și acestea sînt numai cîteva exemple! Mai mult, însă, ne întristează atitudinea anumitor consilii populare municipale, în a căror competență stă, în principal, rezolvarea acestei probleme. Care este reacția lor față de recunoscuta penurie de terenuri? Construiesc sau amenajează altele noi? Nu prea se vede...

Apreciind — pe bună dreptate — că acțiunea demolărilor duce la cheltuirea unor fonduri exagerate, unele consilii municipale au găsit în terenurile de fotbal spații ideale pentru... construcții!

La Vișeu, unde după mulți ani de așteptări, echipa a promovat în divizia C și la Fălticeni, oraș care cu cîțiva ani în urmă a dat o finalistă a „Cupei României", viața micilor stadioane existente este în pericol. Documentația este făcută și înaintată forurilor interesate, așteptîndu-se avizul de radiere a terenurilor dintr-o zi în alta. Se știe că o Hotărîre a Consiliului de Miniștri INTERZICE dezafectarea bazelor sportive, fără a se asigura spații similare în altă parte. Se știe, dar... Sîntem în continuare martorii unei flagrante anomalii: planurile de sistematizare ale consiliilor populare municipale, în loc să prevadă, printre altele, și construirea de obiective cu caracter sportiv, urmăresc mai degrabă dezafectarea celor existente. Să fim bine înțeleși: nu e vorba de super-stadioane, tip „23 August" din București, care necesită fonduri uriașe și un interval de timp considerabil... Este vorba, ÎNAINTE DE TOATE, de terenuri simple, de „întinderi de iarbă" puse la îndemîna iubitorilor de fotbal și, în primul rînd, a tinerelor talente, amenajări care nu implică nici cheltuieli și nici investiții de efort neobișnuite.

Cerem prea mult? Doar nu e vorba de grădini suspendate...

Ovidiu IOANIȚOAIA

Fază din meciul echipelor de junioare ale României și R. D. Germane. Foto: V. BAGEAC

Confruntări internaționale ale handbaliștilor noștri juniori

Aseară, în Sala Floreasca, echipele reprezentative de juniori ale țării noastre au întîlnit, în partide amicale, echipele omonime ale Republicii Democrate Germane.

În primul joc, arbitrul polonez Pason, a condus următoarele formații: ROMÂNIA — *Oprea (Moroșan), Niță, Matache, Cordoș, Costandache, Petrache, Vasilescu, Maghiari, Popa, Manciu, Frîncu*; R.D.G.: *Friedewald, Schmidt, Pagel, Kassebain, Hecht, Geilen, Starke, Breitfeld, Reiss, Peter.*

A fost un joc plăcut, deosebit de dîrz, dinamic, la reușita căruia au contribuit, în egală măsură, ambele formații. Cu un plus de eficacitate în atac, jucătoarele noastre ar fi putut încheia partida la o diferență mai mare de scor. Rezultat final: 11—8 (5—3).

În partida a doua s-au întîlnit formațiile: ROMÂNIA — *Banciu (Petrescu), Gunescu, Moțoc, Steff, Constantinescu, Cosma, Lascăr, Traian, Tudose, Schobel, Voinea*; R.D.G. — *Voigt, Kotzschmann, Larisch, Scheffezic, Kost, Dietrich, Lenz, Kählert, Mothes, Semmelmann, Süssmilch, Filtkon.*

Handbaliștii români au fost permanent conduși (în min. 20 era 8—1 pentru oaspeți) de o echipă net superioară la capitolul tehnică și foarte sigură în apărare. Scor final: 19—15 (11—6) pentru oaspeți. A condus arbitrul iugoslav Valcic Milan.

56 de boxeri încep pregătirile pentru „europene"

Aseară a avut loc ședința biroului federal de box, în cadrul căreia s-a discutat, printre altele, planul de pregătire a lotului reprezentativ în vederea campionatelor europene de la București. A fost alcătuit un lot de 56 sportivi. S-au stabilit, de asemenea, antrenorii care vor răspunde de pregătirea boxerilor din grupa A, astfel: **Ion Popa** are în grupa sa pe C. Ciucă, N. Giju, I. Covaci, I. Monea, Antoniu Vasile, C. Ghiță; **Constantin Dumitrescu**: V. Ivan, P. Nedelcea, C. Cuțov, P. Dobrescu, Gh. Ene, I. Alexe; **Teodor Niculescu**: C. Stanef, V. Silberman, Al. Năstac, I. Sănătescu, I. Giorfi; **Ion Chiriac**: C. Gruiescu, M. Lumezeanu, C. Buzuliuc, P. Cojocaru, Gh. Chivăr; **Cristian Panaitescu**: P. Ganea, A. Simion, M. Constantinescu, A. Iancu. Prima gală de verificare va avea loc la 20 noiembrie, în sala Floreasca.

ÎNVĂȚĂTURĂ ȘI PERFORMANȚĂ

SE POT ÎNTÎLNI ACESTE PARALELE?

Anchetă universitară

Un sondaj, întreprins recent în matricolele mai multor studenți sportivi din diferite centre universitare, ne-a relevat o stare de fapt — situația mediocră la învățătură a acestor studenți — situație pe care o aducem astăzi în discuție, invitînd pentru elucidarea ei pe toți cei în măsură să ne descopere adevăratele cauze.

ÎMPIEDICĂ, OARE, SPORTUL PREGĂTIREA PROFESIONALĂ A STUDENTULUI? — o întrebare legitimă, generată de constatările pe viu (rezultatele modeste sau foarte modeste obținute la examene), o întrebare de o imensă importanță, ținînd cont de misiunea principală a studentului, aceea de a se realiza, în primul rînd, ca profesionist în domeniul pentru care a optat.

Privind din celălalt unghi, cel al performanței sportive și, subliniind ultimul nivel pe care aceasta l-a atins în ultimul timp, ne izbim de o a doua întrebare care privește pe sportivul universitar:

DISPUNE EL DE TIMPUL ȘI CONDIȚIILE NECESARE PENTRU PREGĂTIREA ȘI REALIZAREA UNOR PERFORMANȚE SUPERIOARE?

Compatibilitatea celor două activități — învățătură și sport — și condiționarea lor reciprocă în scopul realizării atît a unor rezultate sportive superioare (nu numai de nivel divizionar ci competitive pe plan internațional), și a unei pregătiri profesionale de ținută care să-i ofere absolventului o diplomă, capabilă să-l recomande de ulterior în producție — iată problema de care ne ocupăm în rubrica noastră, începînd cu numărul de față.

Beneficiem astăzi de opiniile profesorului dr. IOAN SIMITI, decanul Facultății de farmacie Cluj, asistent ERNEST VARGA, secretarul clubului Politehnica Timișoara și ale studentului GABRIEL KICSID, component al echipei de handbal Universitatea București.

ERNEST VARGA: „Ideea care vehiculează este aceea a unei imposibilități de realizare plenară în ambele domenii. Cauza esențială — lipsa de timp. Într-adevăr, exigențele sporite ale învățămîntului universitar actual solicită studentului cît mai mult timp de pregătire; performanța, la fel. De unde să rupi, cui să-i oferi? Sau, există timp material suficient pentru acoperirea tuturor solicitărilor? Iată, de altfel, problema care m-a preocupat și care mi-a oferit concluzii optimiste: bugetul de timp al studentului este în măsură să-i acopere „consumatorului" toate cerințele. Iată testul realizat în decursul unui an și pentru întocmirea căruia am utilizat un număr mare de subiecți: din totalul de 168 de ore, cît însumează o săptămînă,

Grupaj realizat de Nușa MUȘCELEANU

(Continuare în pag. a 3-a)

Loturile naționale

În ședința sa de aseară, Biroul F.R. Ciclism a luat în discuție și a aprobat componența loturilor naționale pentru sezonul sportiv al anului 1969. Au fost formate două loturi (șosea și pistă) care, firește, pe parcurs vor putea fi mărite sau micșorate, în funcție de forma sportivă și comportarea generală a alergătorilor.

Iată componența celor două loturi :

Șosea : Ion Ardeleanu, Gh. Moldoveanu, Fr. Gera, N. David, St. Cernea (Steaua), W. Ziegler, Gh. Ciumeți, C. Ciocan, Emil Rusu, V. Selejan, C. Grigore, Alex. Sofronie (Dinamo), Andrei Suciu (Dezrobirea Brașov), D. Nemțeanu și Cristian Tudoran („Tînărul metalurgist" Brăila). Antrenor coordonator : prof. NICOLAE VOICU.

Pistă : Florian Negoescu, George Negoescu, P. Cîrneanu (Steaua), I. Florea (Dinamo), Mircea Virgil, P. Dolofan, N. Gavrilă, Fl. Porcărușu, Paul Soare (Steaua), Gh. Juravle (Olimpia), M. Ioniță, M. Pițu (Dinamo), St. Leibner (C.P.B.), I. Mușat (Dinamo), Vasile Burlacu (Steaua). Antrenori : MIRCEA MIHĂILESCU și IULIAN GOCIMAN.

Ciclistul Nicolae Ciumeți (Dinamo) a fost sancționat cu scoaterea din lotul republican pe timp de 6 luni pentru abateri de la disciplină în timpul „Turului Greciei".

În sezonul sportiv al anului 1969, F.R. Ciclism are ca obiective competiționale o serie de competiții internaționale importante, în Africa și Europa, din rîndul cărora se detașează, firește, campionatele mondiale ce se vor desfășura în luna august în orașul Brno.

Campionatul de box al municipiului București

Mîine — semifinalele

În sala Casei de cultură a tineretului din sectorul V s-a disputat o nouă gală de box în cadrul campionatului municipiului București. În cea mai frumoasă partidă, Fl. Boroianu l-a învins la puncte pe P. Zeca. Iată celelalte rezultate : N. Liviu b.p. A. Lică ; C. Scarlat b.p. S. Vlășceanu ; M. Cilincă b.p. G. Agapșa ; R. Văcaru b.p. A. Podărăscu ; Gh. Ilie b.p. St. Tănase ; C. Gheorghe b.p. P. Fieraru ; I. Vasile b.p. N. Simion ; F. Iovițoiu b.p. N. Portnoi ; C. Stoian b.ab. Z. Stanciu ; A. Dumitrescu b.p. L. Neguț ; D. Filip b.ab. I. Crăciun ; I. Dan b.ab. M. Ciuciulă. Mîine, de la ora 9,30, se va disputa, în aceeași sală, reuniunea semifinală.

Imagine din derby-ul Steaua — Dinamo, desfășurat în campionatul trecut Foto : N. AUREL

MÎINE, LA FLOREASCA,

Derby-ul de 15 ani : Dinamo-Steaua

Mîine dimineață, spectacol de gală în sala Floreasca. Dinamo și Steaua, rivale de 15 ani la titlul de campioană a României la baschet masculin, se înfruntă în primul din cele trei jocuri pe care le au de susținut în cadrul actualei ediții a diviziei A. Cum este așteptat acest joc de ambele echipe, e lesne de înțeles, mai ales că el reprezintă și o profundă verificare înaintea partidelor ce le vor susține în cadrul „C.C.E." (Dinamo) și „Cupei cupelor" (Steaua). Spectatorii, nu ne îndoim, așteaptă și ei cu multă nerăbdare această confruntare care are precedente dintre cele mai frumoase : întreceri vii disputate, echilibrate, cu faze dinamice și finaluri dramatice. Edificatoare este, în acest sens, declarația prof. Octav Dimitriu, secretarul general al F. R. Baschet : *„Avantajul omogenității și experienței pe care-l are Dinamo poate fi compensat de puterea de luptă a noilor elemente tinere de la Steaua, rodate în cele nouă etape disputate pînă acum. În perspectivă, văd un meci pasionant, încheiat cu o diferență mai mică de 10 puncte. Profit de prilej pentru a-mi manifesta credința că membrii lotului național nu vor uita că peste puțină vreme vor reprezenta România la turneul „Cupa națiunilor" și, puțin mai tîrziu, la Jocurile balcanice."*

Partida va începe la ora 10,30, sub conducerea arbitrilor *Gh. Chiraleu* și *M. Aldea*. Echipele vor beneficia de următoarele loturi : DINAMO (antrenor prof. *Dan Niculescu*) : *Albu*-căpitanul echipei, *Novac, Diaconescu, Cernea, Visner, Giurgiu, Mititelu, Mazilu, Bradu* (fiind accidentat, Dragomirescu nu va juca) ; STEAUA (antrenor emerit prof. *C. Herold*) : *Novacek*-căpitanul echipei, *Nosievici, Savu, Barău, Gheorghe, Jekely, Popa, Czmor, Tarău, Dimancea, Simulescu, Rusu.*

Luni, analiza baschetului feminin pe 1968

În cursul zilei de luni va avea loc, la sediul CNEFS din strada Vasile Conta nr. 16, etajul VIII, o consfătuire în cadrul căreia va fi făcută analiza activității baschetului feminin de performanță pe anul 1968. La consfătuire sînt invitați antrenorii echipelor participante la diviziile A, B, ale școlarilor și juniorilor, jucătoare ale echipelor din toate categoriile, activiști salariați și voluntari ai secțiilor de baschet ale cluburilor și ale asociațiilor sportive. *Prezența antrenorilor din diviziile A și B este obligatorie.* Consfătuirea este programată la ora 10 (cînd are loc ședința cu antrenorii din provincie) și la ora 16 (cuvînt de deschidere, discuții, concluzii).

BINE-DAR...

Ar trebui să fim aproximativ fericiți de faptul că șahiștii noștri termină Olimpiada eșichierului pe locul VII, ex-aequo cu Argentina lui Najdorf și Panno, dar înaintea unor cvartete care includ somități de talia lui Larsen, Horst, Uhlmann, Pietzsch etc. Rezultatul nu-i deloc neglijabil, ținînd seama de forța participanților și de antecedentele reprezentativei române în ediții mai puțin selecte. Cu excepția intratabilului Bobby Fischer, confruntarea de la Lugano a reunit elita mondială a tablei cu 64 de patrate, așa încît șansele tricolorilor, foarte șovăielnici în sezonul actual, păreau insignifiante. Totuși, în pofida premiselor și a pronosticurilor, clasamentul definitiv le acordă această mențiune onorabilă, pe care cei mai exigenți comentatori n-o vor putea ignora. Evident, ar fi nerațional să vă așteptați la aprecieri copleșitoare ; doar n-am făcut remiză cu campionii lumii la fotbal, fie chiar pe teren propriu, iar locul VII din 53 de participanți, înseamnă parcă, ceva mai puțin decît locul XII în Mexic, din peste 100 de națiuni, și la discipline diverse. În ce mă privește, m-aș declara foarte satisfăcut dacă nu mi-ar sta ca un ghimpe în ochi (și în inimă), decalajul față de echipa Bulgariei, cîștigătoarea medaliilor de bronz.

Pînă ieri-alaltăieri, șahiștii din țara vecină și prietenă se situau, pare-mi-se, cam la nivelul alor noștri, în marile competiții internaționale. De altfel, e lesne de observat, cercetînd configurația finală, că un rezultat nul — perfect posibil — în meciul direct (pe care l-am pierdut, însă, la trista diferență de 0,5—3,5) ne-ar fi adus pe poziții oarecum egale, ca să nu mai vorbim de eventualitatea unei inversări a scorului în disputa menționată !

Încît — mă vor ierta sau ba stimații noștri reprezentanți Gheorghiu, Ciocîltea, Drimer, Ungureanu și Ghițescu — nu-i pot felicita decît parțial pentru acest succes, evident notabil, dată fiind prisma comparației, unicul criteriu exact la scara ce ne interesează. Consider necesar — în șah, ca și în celelalte activități din aria spiritului de emulație — să măsurăm progresele în raport cu termenii impuși de logica faptelor și a condițiilor obiective. Cu atît mai mult, atunci cînd este vorba de maeștrii unei logici superioare.

Dan DEȘLIU

CLASAMENTELE DIVIZIEI B

FEMININ
SERIA I

1. Drapelul r. Sibiu	6	6	0	18: 3	12
2. Voința M. Ciuc	6	4	2	13: 6	10
3. Corvinul Deva	6	4	2	14: 7	10
4. Med. Cluj	6	4	2	14:11	10
5. Med. Tg. M.	6	3	3	12:10	9
6. Tricotajul Bv.	6	3	3	11:11	8
7. Pedag. Oradea	6	2	4	10:14	8
8. Sănătatea Arad	6	2	4	9:15	8
9-10. U. T. Arad	6	1	5	5:17	7
9-10. Polit. Brașov	6	1	5	5:17	7

SERIA A II-A

1. Progresul Buc.	6	6	0	18: 3	12
2. Viitorul Buc.	6	5	1	17: 9	11
3. Constructorul	6	4	2	15: 8	10
4. Univ. Iași	6	4	2	15: 9	10
5. Sănătatea Tgv.	6	4	2	13: 9	10
6. Flacăra r. Buc.	6	3	3	12:12	9
7. Univ. Buc.	6	2	4	9:14	8
8. Polit. Galați	6	2	4	7:14	3
9. A.S.E. Buc.	6	0	6	5:18	6
10. Prog. Rm. Sărat	6	0	6	3:18	6

MASCULIN
SERIA I

1. Minerul B. Mare	6	6	0	18: 2	12
2. Univ. Timișoara	6	5	1	17: 7	11
3. Alumina Oradea	6	5	1	15: 7	11
4. Ind. s. C. Turzii	6	4	2	15:10	10
5. Gloria Arad	6	3	3	12:12	9
6. Voința B. Mare	6	3	3	10:12	9
7. A.S.A. Sibiu	5	3	2	10:10	8
8. C.F.R. Cluj	6	2	4	11:13	8
9. Met. Hunedoara	6	2	4	7:14	8
10. Pedagogic Tg. M.	6	1	5	8:17	7
11. C.F.R. Tim.	5	1	4	7:13	6
12. Cooperatorul	6	0	6	5:18	6

SERIA A II-A

1. I.E.F.S. Buc.	6	6	0	18: 5	12
2. Semănătoarea	6	5	1	17: 9	11
3. Univ. Craiova	6	5	1	16: 9	11
4. Electroputere	6	4	2	15: 9	10
5. Politeh. Bv.	6	4	2	13: 8	10
6. Polit. Iași	6	4	2	13: 9	10
7. Med. Buc.	6	3	3	14:14	9
8. Vagonul Pl.	6	2	4	11:16	8
9-10. Prog. Suceava	6	1	5	9:17	7
9-10. Știința Petroșeni	6	1	5	9:17	7
11. Constr. Buc.	6	1	5	7:16	7
12. Univ. Buc.	6	0	6	5:18	6

Clasamentul diviziei A (m)

1. Steaua	9	9	0	794—589	18
2. Dinamo	9	9	0	783—617	18
3. Polit. Buc.	9	7	2	634—584	16
4. Rapid	9	6	3	700—647	15
5. „U" Cluj	9	4	5	610—605	13
6. „U" Timișoara	9	4	5	682—694	13
7. Polit. Gl.	9	3	6	591—643	12
8. I.E.F.S.	9	3	6	549—585	12
9. Polit. Bv.	9	3	6	593—666	12
10. I.C.H.F.	9	3	6	599—634	12
11. Farul	9	2	7	538—596	11
12. Polit. Iași	9	1	8	547—758	10

SPORTIVITATEA ȘI CLEMENȚA NU MERG TOTDEAUNA MÎNĂ ÎN MÎNĂ

În etapa din 3 noiembrie a diviziei A la rugby, în timpul meciului Știința Petroșeni — Steaua București, jucătorul Paul Ciobănel din formația oaspete și-a privat echipa de victorie, comițînd un gest nesportiv. (Ciobănel a placat un adversar care se îndrepta spre terenul de țintă, deși fusese eliminat pentru proteste la deciziile arbitrului). Încercarea de penalizare, just acordată de conducătorul jocului, s-a soldat cu 5 puncte, iar meciul s-a terminat la egalitate, influențînd poate, decisiv ierarhia primelor trei clasate în divizia A. Comisia de disciplină a Federației de specialitate a manifestat multă clemență, sancționînd abaterea lui Ciobănel cu suspendare... suspendată (legea Béranger). În schimb, clubul Steaua a dat dovadă de o mai justă apreciere a faptului și a decis suspendarea lui Ciobănel pentru etapa din 10 noiembrie, deși echipa are de susținut o întîlnire-cheie, meciul cu Grivița Roșie. Nu putem decît să salutăm fermitatea și sportivitatea hotărîrii luate (să nu uităm că Ciobănel este un atu important al militarilor). Considerăm însă că prea mare a fost clemența comisiei de disciplină. Pînă acum ea nu ne dăduse decît prilej de a o lăuda ; iată că orientarea ei în cazul de față a lăsat de dorit. Și, din păcate, unele incidente petrecute în ultima vreme pe terenurile noastre de rugby par a reflecta „blîndețea" amintitei comisii și, credem, riscă tocmai din acest motiv să genereze fapte și mai grave.

Sperăm într-o revizuire de concepție...

UNDE MERGEM?

ÎN CAPITALĂ

AZI

BASCHET. Sala Giulești, de la ora 17 : Rapid—I.C.H.F. (m. A), Rapid — Crișul Oradea (f. A) ; **sala Progresul, de la ora 18 :** Progresul — Steagul roșu Brașov (m. B), Progresul — Constructorul (f. A).

VOLEI. Sala Giulești, de la ora 18,30 : Rapid — Progresul Buc. (m. A), I.E.F.S. — C.P.B. (f. A).

HOCHEI. Patinoarul artificial „23 August", începînd de la ora 17 : Dinamo — Petrol Geologie ; Steaua — Agronomia Cluj (meciuri în cadrul primului tur al campionatului republican).

MÎINE

BASCHET. Sala Floreasca, de la ora 8 : Universitatea — A.S.A. Bacău (m. B), I.E.F.S. — Viitorul Dorohoi (f. A), Dinamo — Steaua (m. A), I.E.F.S. — Politehnica Iași (m. A).

RUGBY. Teren Progresul, ora 10 : Progresul — Gloria ; **teren Parcul copilului, de la ora 10:** Constructorul — Dinamo, Grivița Roșie — Steaua, meciuri în cadrul diviziei A.

VOLEI. Sala Giulești, de la ora 8 : Rapid — Viitorul Buc. (m. J), Rapid — Șc. sp. 1 (f. J), I.E.F.S. — Electroputere (m. B), Semănătoarea — Medicina (m. B) ; **sala Dinamo, de la ora 8 :** Gr. șc. prof. „23 August" — Șc. sp. Constanța (m. J), Construcții — Universitatea Craiova (m. B), Dinamo — Farul (m. A), Fl. roșie — Viitorul Buc. (f. B) ; **sala Progresul, de la ora 8 :** Progresul — Dinamo (f. J), Progresul — Sănătatea Tîrgoviște (f. B), Steaua — Politehnica Galați (m. A), Steaua — Progresul Buc. (m. J), C. S. școlar — Șc. sp. 1 (m. J) ; **sala Constructorul, de la ora 8 :** Viitorul — Constructorul Buc. (f. J), Universitatea — Politehnica Galați (f. B), Constructorul — Universitatea Iași (f. B), Șc. sp. 2 — Liceul Tr. Măgurele (m. J), Sănătatea — Șc. sp. 3 (m. J) ; **sala Lic. 24, de la ora 11 :** C.P.B. — Cutezătorii (f. J), Șc. sp. 3 — Șc. sp. 2 (f. J).

HOCHEI. — Patinoarul artificial „23 August", de la ora 17 : Avîntul Miercurea Ciuc — Agronomia Cluj ; Steaua — Dinamo București.

BOX. Sala uzinelor „Semănătoarea", de la ora 10 : Metalul București — A. S. Ciudanovița (în cadrul Cupei F. R. Box).

ÎN ȚARĂ

MÎINE

BASCHET. Timișoara : Universitatea—Farul Constanța (m), **Brașov :** Politehnica — Politehnica București (m), **Galați :** Politehnica — Universitatea Cluj (m), **Cluj :** Universitatea — A.S.A. Cluj (f), **Brașov :** Voința — Politehnica București (f), meciuri în cadrul diviziei A ; **la Timișoara, Oradea, Mediaș, Petroșeni, Satu Mare, Iași, Ploiești și Constanța,** meciuri în cadrul diviziei B (m).

RUGBY. Constanța : Farul — Știința Petroșeni, **Iași :** Politehnica—Agronomia Cluj, **Timișoara :** Universitatea — Rulmentul Bîrlad.

VOLEI. Ploiești : Petrolul — Celulcza Brăila (m. A), **Cluj :** Politehnica — Politehnica Timișoara (m. A), Universitatea — C.S.M. Sibiu (f. A), **Bacău :** Viitorul — Tractorul Brașov (m, A), **Iași :** Penicilina — Dinamo Buc. (f. A), **Timișoara :** Universitatea — Rapid București (f. A), **Craiova :** Universitatea — Medicina Buc. (f. A), **Constanța :** Farul — Ceahlăul P. Neamț (f. A.).

DIALOG CU CITITORII

Pe unii dintre cititorii noștri îi rugăm să ne ierte întîrzierea cu care le răspundem. Perioada Jocurilor Olimpice, cu abundența de materiale pe care a trebuit să le publicăm, ne-a determinat să amînăm cîteva „dialoguri".

● **Tov. GH. PĂUN, București, str. Bujoreni nr. 5.** Ne-ați întrebat ce se întîmplă cu echipa de fotbal Steaua. Destul de dificil de răspuns. Credem că Voinea, Dumitru Nicolae, Dumitriu III și ceilalți purtători ai tricourilor pe care le-au îmbrăcat cîndva Apolzan, Bone, frații Zavoda sînt în măsură să vă dea răspunsul cel mai competent în legătură cu ultimele lor rezultate. Dacă se vor oferi, ziarul nostru le va sta la dispoziție.

● **Prof. MIHAI CHICIU, Liceul din Sinaia.** Vă mulțumim pentru observațiile făcute într-o scrisoare anterioară. Aveți dreptate. Cele sesizate de dv. au făcut obiectul unei discuții în colectivul de redacție.

● **I. GH, Galați.** Cîți amatori de fotbal există, tot atîtea variante se fac în legătură cu alcătuirea echipei naționale de fotbal. Acum, după meciul cu Anglia, propunem să ne oprim la „11"-le folosit în acest joc. Credem că sînteți de acord.

● **ANA și ANCA, eleve în clasa a IX-a, București.** Notele jucătorilor sînt date de către cronicarii ziarului nostru. Ca aceștia să nu vă mai supere, notîndu-vă cu „economie" favoriții, totul depinde de Pîrcălab și colegii lui. Ne mai întrebați, ce face Dinamo în „Cupa cupelor" ? Deocamdată, bine. Așteaptă meciurile din turul doi, cînd va întîlni echipa engleză West Bromwich Albion. După aceste partide, vă putem spune mai multe.

● **Tov. T. NICOLAE, tehnician, Galați.** Am primit scrisoarea dv. Desigur, înfrîngerea cu Portugalia nu se uită ușor. Dar meciul cu Anglia ne-a mai atenuat supărarea. Tonul folosit de dv. în rîndurile trimise redacției arată cît de mult vă preocupă fotbalul, că doriți să puneți umărul la redresarea lui. Noi vă mulțumim. Rămîne ca și jucătorii să-i înțeleagă pe entuziaștii lor suporteri.

● **Tov. LUCREȚIA MATEI, Galați, Bloc D 5, Tiglina II.** Scrisoarea dv. trebuia adresată studioului de televiziune. Ne facem însă interpretul dv. pentru a transmite celor în drept și, în special, lui Cristian Topescu, mulțumirile pentru modul în care au fost relatate la televizor Jocurile Olimpice. Credem că mai sînt foarte mulți iubitori ai sportului care doresc să mai vadă încă o dată pe micul ecran celebra săritură în înălțime a americanului Fosbury, finalele la 100 și 200 m plat, probele de dresaj și obstacole din cadrul întrecerilor de călărie. Dacă s-au realizat filme și condițiile tehnice vor permite, sîntem siguri că televiziunea va satisface această dorință. Cine iubește sportul, e dornic să mai retrăiască acele clipe splendide, de adevărat spectacol.

● **Tov. VASILE CAȘPAR, Galați.** Nu știm care sînt condițiile pentru a se putea practica înotul la bazinul de la baia populară din orașul dv. De aceea, nici nu ne pronunțăm. În această problemă e mai bine să vă adresați organelor sportive gălățene. Dacă sînt „condiții tehnice" minime, credem că veți găsi înțelegerea necesară să puteți practica înotul și în lunile de iarnă. Chiar și contra cost.

C. ALEXANDRU

Azi și mîine : Ultimul concurs oficial al sezonului

Duminică — punct final al sezonului atletic 1968. Ultima competiție oficială se va desfășura astăzi și mîine la Cimpulung Muscel, prezentînd importanță pentru campionatul republican pe echipe. Este vorba despre meciul de baraj pentru calificarea în categoria A, între cîștigătoarele celor două serii ale diviziei B : echipa clubului Progresul București (seria I) și selecționata județului Prahova (seria a II-a).

Formația care duminică dimineață, la capătul confruntării, va totaliza mai multe puncte, obținînd victoria, va căpăta dreptul de a activa anul viitor în prima categorie a țării, alături de echipe puternice ca Dinamo — campioană pe 1968, Steaua, C.A.U. București, sau de selecționata județului Cluj. Indiferent însă dacă va fi Progresul sau Prahova, rămîne de văzut cum va reuși noua promovată să micșoreze diferența de valoare care o separă de frunțașe. Poate în perioada de transferări, altfel nu vedem cum...

IMPORTANT

LUNA DEMONSTRAȚIILOR PRACTICE CU PRODUSE METALO CHIMICE

În cursul lunii noiembrie în magazinele metalo-chimice din București și provincie, vor avea loc demonstrații practice efectuate de specialiști întreprinderilor producătoare și personal comercial calificat pentru informarea publicului asupra calității unor produse ca :

— mașini electrocasnice (**aspiratoare de praf, mașini de spălat rufe Alba Lux, frigidere etc.**)
— aparate electronice (**televizoare Dacia, radioreceptoarele Albatros, Mamaia, Nordic, Select și altele**)
— produse chimice de uz casnic-gospodăresc (**Protex, Cromex, Sticlin, Transpar, Clar**)
— produse cosmetice (ape colonie, „Cristal" cu atomizor, lac fixativ pentru păr „Sanda" cu atomizor, lapte toaletă „Farmec", roșu de buze „Sanda" (gama completă), ape colonie Eva 1001 și 1002).

Programele demonstrațiilor practice vor fi afișate în magazinele unde se vor desfășura asemenea acțiuni.

Cu această ocazie cumpărătorii vor putea solicita orice informații în legătură cu funcționarea și utilizarea produselor.

MAGAZINE LA CARE SE VOR DESFĂȘURA DEMONSTRAȚIILE PRACTICE ÎN BUCUREȘTI

— Magazinele universale VICTORIA și BUCUREȘTI
— Magazinul „ELECTROTEHNICA", bd. Magheru
— Magazinul radiotelevizoare, calea Griviței nr. 206 și str. Cîmpineanu nr. 2
— Magazin cu aparate electrocasnice, calea Victoriei nr. 39 și bd. 1848 nr. 35
— Magazine metalo-chimice din str. Lipscani nr. 98, unitatea nr. 17 din str. Bărăției nr. 27, unitatea nr. 130 din bd. Gh. Gheorghiu-Dej
— Magazinul „COSMETICA" nr. 136, bd. Gh. Gheorghiu-Dej
— Magazinul centru din calea Victoriei nr. 103 și bd. Bălcescu nr. 22 și altele.

RAFINĂRIA PITEȘTI

angajează de urgență următorul personal :

- **Maistru principal pompe compresoare.**
- **Maistru principal electrician PRAM.**
- **Maistru principal A.T.M.**
- **Operatori prelucrare țiței și operatori chimiști categoriile 6, 7, 8.**
- **Muncitori electroniști categoriile 6, 7, 8.**

Se asigură locuință la bloc în orașul Pitești.

UZINA AUTOBUZUL BUCUREȘTI str. Ostrov nr. 5, sectorul 5, angajează de urgență muncitori necalificați, pentru a se califica în meseriile de vopsitori industriali și tinichigii auto, prin cursuri de scurtă durată (10 luni)

Cei interesați trebuie să aibă 7 sau 8 clase elementare și stagiul militar satisfăcut. Vîrsta maximă 40 ani.
Pe timpul școlarizării vor fi salarizați cu 734 lei lunar.
De asemenea, angajează :
— maiștri forjori
— maiștri strungari
— maiștri construcții metalice
— maiștri vopsitori industriali
— maiștri galvanizatori
— frezori pentru mașini de frezat Dekel
— tinichigii auto
— strungari
— vopsitori
— lăcătuși
— sudori
— șlefuitori
— galvanizatori și conducători auto

Pentru orice relații adresați-vă la telefon 23.55.05.

fotbal

TUR DE ORIZONT ÎN DIVIZIA C, DUPĂ 12 ETAPE

Trei „pași" ne mai despart de încheierea turului diviziei C la fotbal, competiție care întrunește un număr record de echipe — 128. Campioanele de toamnă ale celor 8 serii vor fi cunoscute deci, peste trei duminici, iar valoarea echipelor participante s-a conturat destul de clar. În primul rînd, subliniem performanța a două dintre fruntașe, I.M.U. MEDGIDIA (seria a III-a) și OLIMPIA SATU MARE (seria a VII-a), care — cu 20 și, respectiv, 21 de puncte — conduc în clasament, fiind singurele care n-au cunoscut încă înfringerea. Iată și „11"-le standard al acestor două echipe: **I.M.U. Medgidia:** Ali — Gherlan, Straton, Tarșoagă, Oțelea, Latif, Vilsan, Marin, Tudor, Bașchir, Constantin; **Olimpia Satu Mare:** Bathori — Izsak, Kalmar, Cnablov, Jula, Bocșa, Graz, Both, Bokor, Borota, Kincses.

Cuvinte de laudă merită și unele formații promovate anul acesta în divizia C, care, practicînd un joc însuflețit, cu o mai îndrăzneață orientare tactică, în sensul că abandonează jocul strict defensiv în deplasare, au reușit să se numere printre protagoniste. Este vorba de Știința Bacău (locul 2 în seria I), **Minerul Gura Humorului** (3 — I), **Petrolistul Boldești** (3—II), **Carpați Sinaia** (2 — IV), **Voința Lugoj** (2—V), **Aurul Zlatna** (1—VI) etc.

Desigur, nu pot fi emise pretenții pentru un joc superior, pe plan tehnic, în „C", dominanta întrecerilor în cea de-a treia categorie fotbalistică fiind constituită de elan, ambiție, dorință evidentă de a obține două puncte acasă și cît mai puține... pagube, în deplasare. Totuși, nu putem trece cu vederea faptul că nivelul tehnic al întîlnirilor de „C" (care, în fond, ține direct de sîrguința în pregătire și de compoziția mai adecvată, de perspectivă a loturilor) este sub așteptări, la o distanță apreciabilă de categoria imediat superioară. Dacă, însă, la acest capitol deficitar s-ar mai găsi circumstanțe atenuante (vîrsta fragedă a unor jucători, lipsa de experiență, de rodaj competițional, penuria condițiilor materiale etc.), nu vom acorda scuze numeroaselor atitudini nesportive, care „îmbogățesc" foile de arbitraj, duminică de duminică. Abundă loviriIe reciproce, intervențiile periculoase, insultele la adresa arbitrilor, comportările necorespunzătoare față de public, exemplele de viață nesportivă ș.a. Sînt concludente în acest sens cele 135 de eliminări de pe teren înregistrate pînă acum și sancțiunile dictate de Comisia de disciplină a federației, care se traduc în 382 de etape — suspendare și doar 10 avertismente, fapt ce denotă gravitatea abaterilor. Dar, despre toate aceste aspecte vom vorbi mai pe larg după terminarea primei părți a campionatului. Pînă atunci, oferim celor care urmăresc această întrecere fotbalistică de masă cîteva date statistice...

● În 12 etape s-au jucat 768 de meciuri, în care au fost marcate 2 160 de goluri (media de partidă: 2,81).

● Cele mai multe goluri le-au înscris echipele din seria 1 — 293, iar cele mai puține — colegele lor din seria a II-a, 259.

● Cel mai bun golaveraj este deținut de Unirea Dej (seria a VII-a) cu 37—9. La polul opus se află Unirea Negrești (seria I), cu 7 goluri înscrise și 41 primite. De altfel, Unirea Negrești a realizat un singur punct, duminica trecută, pe teren propriu, în partida cu Minobrad Vatra Dornei.

● În cele 12 etape au fost înregistrate cinci neprezentări la joc (Unirea Negrești — două, Șoimii Timișoara, Metalul Aiud și Voința Tîrnăveni — cîte una) și o retragere de pe teren: Ș.U.T. Galați, care, în meciul de la Mărășești, cu Chimia, a părăsit terenul în min. 67, la scorul de 1—1. Consecința acestui act: suspendarea echipei gălățene pe o etapă și pierderea meciului respectiv cu 0—3.

● Unele echipe, ca de exemplu Topitorul Baia Mare, Steagul roșu Plenița, Minerul Motru, Steaua roșie Salonta, Cimentul Bicaz, au nesocotit respectarea unei importante clauze a regulamentului competiției, și anume aceea de a prezenta la fiecare meci cel puțin doi jucători sub 18 ani. Ele au pierdut, în consecință, cu 0—3, la „masa verde".

● Recordul în materie de jucători suspendați îl găsim în seria I: 23 cu 81 de etape. Cele mai puține sancțiuni le înregistrează seria a VII-a, unde 5 fotbaliști au fost suspendați pe 19 etape.

● Specialiste în obținerea rezultatelor de egalitate: Medicina Tg. Mureș (seria a VIII-a) și Metalul Brăila (seria a II-a) — ambele cu cîte 7 „remize".

T. RABȘAN
N. MARDAN

Portarul Turturică (Mașini-unelte) reține balonul cu dificultate, la meciul disputat duminica trecută între echipele bucureștene Tehnometal și Mașini-unelte — 2—0
Foto: NICOLAE TOKACEK

JUCĂTORI SUSPENDAȚI

Comisia centrală de disciplină a Federației române de fotbal, în ultima sa ședință, a analizat abaterile unor jucători și a hotărît sancționarea următorilor:

● suspendare pe cîte șase etape: **S. Avram** (Steaua) și **Maina** (Arieșul Turda) pentru insultarea arbitrului;

● suspendare pe patru etape: **C. Toma** (Textila Buhuși) pentru insultarea arbitrului;

● suspendare pe cîte trei etape: **Maltezeanu** (Electrica Constanța), **Cazan** (Metalul Brăila), **Pasăre** (Chimia Oraș Gh. Gheorghiu-Dej), **Nemeș** (Jiul), **Petrache** (Mureșul Deva), **Spiridon** (Victoria Tg. Jiu), pentru lovirea adversarului;

● suspendare pe cîte două etape: **Mereș** (Tractorul Brașov) pentru proteste la deciziile arbitrului; **Preda** (S.U.T. Galați) pentru insultarea adversarului;

● suspendare pe cîte o etapă: **Miron** (Tehnometal București) pentru lovirea adversarului, **Dănescu** (Flacăra roșie București) pentru insultarea arbitrului și **Ciornoavă** (Politehnica București) pentru că a vrut să ia fluierul arbitrului.

Un portret pe săptămînă

AL DOILEA STOICESCU...

Viorel Stoicescu (Politehnica Iași)... Nici 20 de ani (îi va împlini peste cîteva săptămîni, la 6 decembrie)...

Inalt (1,83 m), suplu (73 kg), cu o mare viteză de reacție, cu o stăpînire egală a ambelor picioare (deși stîngaci)...

Debutul în prima divizie a țării: Petrolul Ploiești (la vîrsta de 17 ani, după 3 ani de juniorat).

Cartea de vizită înscrie: de 4 ori internațional în echipa de juniori, de 5 ori în cea de tineret.

Cu Viorel Stoicescu, student în anul al III-lea al Facultății de mecanică a Politehnicii ieșene am stat de vorbă după meciul „Poli"-Rapid (3—1). M-a surprins, sincer, timiditatea lui de școlar și seriozitatea cu care își analiza, post festum, greșelile (puține), comise pe gazon.

La sfîrșitul partidei amicale dintre selecționatele de tineret ale României și Suediei am avut iarăși ocazia să schimb cîteva vorbe cu el. L-am întrebat ce părere are despre comportarea sa. A lăsat capul în jos și mi-a șoptit: **„Pot juca și mai bine. Și o voi face..."**.

Cunoscîndu-l, credem că se va ține de cuvînt... Acest al doilea Stoicescu al fotbalului nostru nu trebuie să rămînă doar o promisiune, cum s-a întîmplat cu omonimul său. Să-i urăm deci succes!

Ov. I.

MECIUL ROMÂNIA—R.F.G. (TINERET), AMÎNAT

Partida amicală internațională dintre echipele de tineret ale României și R.F.G., care urma să se dispute la București, în ziua de 13 noiembrie, a fost amînată la cererea federației vest-germane.

Concurs excepțional Pronoexpres, 10 noiembrie 1968

Azi ultima zi!

Astăzi este ultima zi în care vă mai puteți procura biletele la Concursul excepțional Pronoexpres de mîine, duminică 10 noiembrie.

Acest concurs excepțional se va desfășura după noua formulă tehnică „5 din 45", care oferă multiple șanse de cîștig participanților.

Este suficient să vă arătăm că vor fi efectuate 10 extrageri de cîte 10 numere din 45, în 4 faze. În total vor fi extrase 100 de numere.

Se atribuie autoturisme „Volga", „Renault 10 Major", „Moskvici 408" cu 4 faruri și radio, „Skoda 1000 M.B." în număr NELIMITAT și 10 autoturisme prin tragere la sorți.

Un capitol special îl constituie cele 100 excursii (50x2 locuri) cu petrecerea Revelionului la Brașov.

Biletele seria „N" de 30 lei au dreptul de participare la toate cele 10 extrageri.

Programul concursului suplimentar nr. 1 de miercuri 13 noiembrie, este următorul: 1. Dinamo București — West Bromwich (pronostic pauză), 2. Dinamo București — West Bromwich (pronostic final), 3. Celtic — Steaua Roșie Belgrad, 4. Manchester Unit. — Anderlecht, 5. Real Madrid — Rapid Viena, 6. Ajax Amsterdam — Fenerbahce, 7. A.E.K. Atena — Akademisk Copenhaga, 8. Spartak Trnava — Reipas Lahti, 9. F. C. Porto — Slovan Bratislava, 10. F.C. Argeș — Göztepe Izmir, 11. Dumfermline — Olimpiakos Pireu, 12. Randers Freja — Sliema (Malta), 13. A.D.O. Haga — F.C. Köln.

Se atrage atenția participanților la concursul suplimentar Pronosport din 13 noiembrie 1968 că meciul 10.: Lyn Oslo — Norrkopping se înlocuiește cu meciul F. C. Argeș — Göztepe Izmir, făcîndu-se cuvenitele rectificări pe afișele și fluturașii de concurs.

Tragerea concursului excepțional Pronoexpres de duminică 10 noiembrie va avea loc la București în sala din strada Doamnei nr. 2, cu începere de la ora 17. Tragerea va fi radiodifuzată.

LOTO

numerele extrase la tragerea din 8 noiembrie 1968

65 64 77 87 65 21 56 60 44 84 90 67

Fond de premii: 612 696 lei

Fața în față

PROGRESUL: Manta — V. Popescu, Măndoiu, Grama, Ad. Constantinescu, Neacșu, Beldeanu, Țarălungă, Alecu, Oaidă, Decu.

A.S.A. TG. MUREȘ: Bai — Șleam, Balaș, Toth, Chiru, Siko, Ciutac, Lungu, Mureșan, Raksi, Lucaci.

Va arbitra M. Rotaru (Iași), ajutat la linie de V. Buimistriuc (Iași) și A. Macovei (Bacău).

ULTIMELE VEȘTI

● După „turul de forță" de la sfîrșitul săptămînii trecute (sîmbătă: 1—1 cu Dinamo, duminică: 2—2 cu Bonsucceso), elevii lui Drăgușin s-au antrenat în familie.

● Fotbaliștii de la A.S.A. au părăsit încă de miercuri orașul lor, fiind „reperați" în tribunele stadionului „23 August", la meciul cu Anglia. Joi, mureșenii s-au antrenat la București, antrenorul Bone — care nu s-a fixat încă asupra „11"-ului de duminică — rulînd întregul efectiv.

PĂRERILE CRONICARILOR

Deci, azi, la Ploiești, „avanpremiera" etapei o constituie un meci... neutru. În orașul petrolului și-au dat întîlnire, în mod fortuit (deh, se mai întîmplă și așa!) Progresul București și A.S.A. Tg. Mureș. Așadar, gazde nu vor fi decît spectatorii. Așa stînd lucrurile, cele două formații vor porni în întrecere de la egal la egal, fără a beneficia de avantajul terenului etc. Se așteaptă o partidă agreabilă, în care, totuși, credem că Progresul va fi... vioara întîi. (G. ALEXE)

DINAMO BUCUREȘTI: Datcu — Popa, Dinu, Stoenescu, Ștefan, Ghergheli, Nunweiller VI, Pîrcălab, Lucescu, Dumitrache, Haidu.

„U" CLUJ: Godja — Codrea, Cîmpeanu, Solomon, Șoptereanu, Pexa, Anca, Uifăleanu, Mustețea, Oprea, Bungău.

Va arbitra Z. Drăghici, ajutat la linie de G. Manole și N. Negoiță (toți din Constanța).

● Antrenorul B. Marian a fost cel mai „văduvit" săptămîna aceasta, căci elevii săi care au jucat împotriva Angliei (și au fost șapte, socotind și pe Datcu) au venit la echipă abia joi... Cu ceilalți s-au efectuat antrenamente zilnice, dar nu trebuie nesocotit nici „rodajul englez" al primilor...

● Numeroase antrenamente la Cluj, axate în special pe viteza de demarcare a jucătorilor din atac. Antrenorul Teașcă deplasează la București întregul lot, așteptînd, însă, avizul medicului pentru a-l folosi și pe Solomon, ușor accidentat.

Dinamoviștii sînt dornici de o revanșă (vă mai amintiți de acel 2—4 din toamna trecută, de la București) și, după cîte am aflat, în tabăra lor domnește optimismul. Acest plus de încredere insuflat echipei se datorează formei bune manifestate miercuri de cei patru componenți ai săi în meciul cu Anglia. De altfel, miercuri, la masa presei, antrenorul clujenilor, C. Teașcă, văzîndu-i pe Dumitrache, Ghergheli, Pîrcălab și Lucescu a exclamat: „Băieții ăștia îmi vor face clipe grele duminică. Voi lua măsuri...". *Ce măsuri au luat clujenii, cum vor juca dinamoviștii, vom vedea abia mîine. Prevăd o partidă „tare".* (G. MANTU).

U.T.A.: Gornea — Birău, Bacoș, Bodea, Czako, Broșovschi, Lereter, Șchiopu, Axente, Domide, Fl. Dumitrescu.

DINAMO BACĂU: Ghiță — Mioc, Nunweiller IV, Velicu, Maghiar, Vătafu, Nedelcu, Rugiubei, Dembrovschi, D. Ene, David.

Va arbitra V. Pădureanu, ajutat la linie de Gh. Vasilescu I și S. Mîndreș (toți din București).

● Trei absențe importante la Arad: Petescu, accidentat în meciul cu Anglia (ruptură de ligamente, la genunchi), Pojoni și Moț. În aceste condiții, antrenorii Dumitrescu și Reinhardt au probleme în alcătuirea echipei. Se pare că vor juca tinerii Bodea și Broșovschi, iar în atac va reapare Dumitrescu. (**Șt. Iacob** — coresp. principal).

● Nimic nou la Dinamo Bacău. Victoria cu 2—1 în fața echipei braziliene Bonsucceso a întărit moralul dinamoviștilor. După toate probabilitățile, va fi menținută formația standard.

Pînă acum, formația lui Coco Dumitrescu n-a lăsat oaspeților Aradului nici o speranță... Există vreun argument să bănuim că duminică, în fața dinamoviștilor din Bacău, invincibilitatea pe teren propriu a U.T.A.-ei va rămîne de domeniul primei duzine de jocuri a campionatului? Zăbovind o clipă în dreptul lipsei numelor lui Petescu, Moț și Pojoni și reamintindu-ne victoria de anul trecut a băcăuanilor la Arad, înclinăm să credem că partida de mîine este totuși „deschisă"... Rămîne să-și spună „părerea" Domide, internaționalul de... 13 minute! (OV. IOANIȚOAIA).

CRIȘUL: Baumgartner — Balogh, Sărac, E. Naghi, Popovici, Serfozo, Cociș, Suciu, Kun I, N. Alexandru, Harșani.

RAPID: Râmureanu — Ștefan, Motroc, Costea, Greavu, Dinu, Dumitru, Năsturescu, Angelescu, Neagu, Codreanu.

Va arbitra N. Rainea (Bîrlad), ajutat la tușă de Ion Radu (Bîrlad) și C. Zaharia (Brașov).

● Pe malurile Crișului, antrenamente, antrenamente... Scopul principal: mărirea capacității de finalizare a liniei de atac. În ceea ce privește formația, sînt posibile modificări de ultimă oră, în raport cu forma lui Kun II și Tomeș. (**I. Ghișa** — coresp. principal).

● În Giulești, după spectaculoasa victorie obținută în fața campionilor, domnește o atmosferă optimistă întreținută de pofta de joc a rapidiștilor manifestată la amicalul de marți cu C.F.R. Cluj (scor 2—0). Antrenorii Bărbulescu și Cristescu sînt fideli tradiției: „11-le cîștigător nu se schimbă". Așa că...

Pentru fotbaliștii orădeni, meciul cu Rapid reprezintă unul din ultimele examene ale „sesiunii de toamnă". Un examen pe cît de greu (rapidiștii, după ultimele și spectaculoasele lor victorii la Dinamo București, „U" Craiova și Steaua retrăiesc vremuri ce păreau definitiv apuse), pe atît de important pentru... legitimația de anul viitor a echipei orădene, în ceea ce privește persistența literei „A" sau înlocuirea ei cu un „B". Nu ne îndoim că Suciu et comp. se vor arunca în întrecere cu maximă convingere, dar sîntem siguri că Năsturescu, Codreanu, Neagu și ceilalți vor lupta și ei pînă la... „ultimul glonte". (M. POPESCU).

ETAPA A 13-a

● AZI, LA PLOIEȘTI: PROGRESUL — A.S.A. TG. MUREȘ ● LIDERUL, LIPSIT DE TREI TITULARI! ● CONSTANTIN REINTRĂ LA STEAUA ● DINAMO BUCUREȘTI AȘTEAPTĂ REVANȘA ● VA REZISTA BARBU ÎN FAȚA LUI NIȚĂ CA ȘI ÎN FAȚA LUI HURST?

PETROLUL: M. Ionescu — Gruber, Bădin, Pal, Mocanu, Iuhasz, Alexiu, Moldoveanu, Dincuță, Păiș, Grozea.

JIUL: Stan — Talpai, Georgevici, Stocker, Mihai, O. Popescu, Sandu, Peronescu, Grizea, Libardi, Naidin.

Va arbitra I. Drăghici, ajutat la linie de D. Ghețu și E. Martin (toți din București).

● De la Ploiești, ultimele noutăți furnizate de antrenorul secund, C. Cernăianu: **„Antrenamente zilnice, iar joi — meci amical cu Carotajul Ploiești (camp. județean), terminat cu scorul de 11—0. Două modificări în formație: reintră Dridea, refăcut, și N. Ionescu, căruia i-a expirat suspendarea".**

● Joi, Jiul, aflat în drum spre Ploiești, a dispus greu, cu 5—4, de divizionara C Cooperatorul Urziceni, pe terenul acesteia. Au marcat pentru mineri: Libardi (2), Peronescu, Naidin și Anghel (venit de la Electronica Obor). În rest, nimic nou.

Două echipe, la ora actuală, de valori sensibil egale. Dacă partida s-ar juca la Petroșeni, ar cîștiga, probabil, Jiul, datorită acestui aliat extrem de prețios în fotbal — terenul propriu.

Pe același considerent, la Ploiești, victoria ar trebui să revină Petrolului. Prevăd un meci de uzură fizică și nervoasă, în care vor avea un cuvînt important de spus cele două apărări. Petrolul pare să aibă un plus de siguranță în acest compartiment, datorită formei bune pe care o deține Mocanu, unul dintre jucătorii noștri de bază în întîlnirea cu Anglia. În concluzie, șansele sînt de partea ploieștenilor. (J. BERARIU).

FARUL: Uțu — Stoica, Tilvescu, Mareș, Dumbravă, Antonescu, Koszka, Sasu, Tufan, Iancu, Kalo.

STEAUA: Andrei (Suciu) — Rotaru, Sătmăreanu, Jenei, Vigu, Dumitriu III, Negrea (Soo), Pantea, Constantin, Voinea, Creiniceanu.

Va arbitra I. Ritter (Timișoara), ajutat la linie de G. Pop și O. Calugherovici (ambii din Brașov).

● După „dușul" rece de la Cluj, constănțenii s-au antrenat zilnic, punînd accent pe eficacitatea atacului. Joi, ei au surclasat pe Stuful Tulcea, cu 7—1 (4—0). Duminica, antrenorul R. Cosmoc va folosi linia de mijloc Antonescu — Koszka. Badea va fi prima rezervă a constănțenilor. (**C. Popa** — coresp. principal).

● Antrenamente intense în Ghencea, cu prezența tuturor jucătorilor, mai puțin Sătmăreanu și Vigu — chemați la lot și S. Avram și D. Popescu, suspendați. Noutăți: reintră Constantin (lîngă Voinea) și Pantea, restabilit. Se dă, de asemenea, ca certă utilizarea lui Dumitriu III.

Învinși sever în etapa anterioară, cei de la Farul apar mîine în fața suporterilor cu fruntea plecată, dar, credem, cu dorința fermă de reabilitare. Vizitîndu-ne la redacție, a doua zi după acel 0—3, de la Cluj, masivul Iancu se arăta de pe atunci optimist: „Cine să ne oprească în drumul nostru spre... gol? Hălmăgeanu nu joacă de mult, acum a ieșit pe tușă și D. Nicolae...".

Intuind parcă gîndurile constănțeanului, steliștii au pregătit un baraj, dacă nu perfect omogen, destul de solid: Sătmăreanu-Jenei, ambii tenace și sobri. Dar contrafortul la edificiul puțin șubrezit îl constituie Constantin, a cărui reintrare era necesară. (G. NICOARA).

„U" CRAIOVA: Gaboraș — Niculescu, Mincă, Bitlan, Popa, Strîmbeanu, Deselnicu, Martinovici, Niță, Neagu, Circiumărescu.

F. C. ARGEȘ: Niculescu — Păciulete, Barbu, Vlad, Ivan, Prepurgel, Olteanu, Radu, Kraus, Nuțu, Țurcan (Jercan).

Va arbitra V. Dumitrescu, ajutat la linie de R. Buzdun și M. Cițu (toți din București).

● Ultimele știri din Cetatea Banilor: reintră Ivan, restabilit, și Neagu. Se dă, de asemenea, ca probabilă utilizarea tînărului Boșoteanu, de la tineret. Joi, Universitatea a învins A.S.A. (din camp. județean) cu 15—0. (**Șt. Gurgui** — coresp. principal).

● Dobrin nu va juca, fiind accidentat din meciul cu Anglia! — iată știrea care la această oră face înconjurul Piteștiului. În rest, antrenamente zilnice, iar joi, două meciuri-școală, cu juniorii (3—0) și cu „tineretul" (1—0). Antrenorii Bălănescu și Mladin sînt circumspecți... (**I. Fețeanu** — coresp. principal).

Craiovenii, descumpăniți de două eșecuri consecutive, au pierdut teren serios în bătălia cu U.T.A. pentru titlu. De aceea, ei nu vor să scape prilejul ce li se oferă mîine de a se reabilita în fața „tifosilor" din Cetatea Banilor... Misiunea pare, la prima vedere, cu atît mai ușoară, cu cît argeșenii traversează o perioadă destul de critică în ceea ce privește forma și — mai ales — rezultatele. Un lucru este cert! Întotdeauna — indiferent de antecedente — întîlnirea Universitatea—Argeșul a furnizat partide interesante, pline de însuflețire și dramatism. (G. MIHALAGHE).

POLITEHNICA IAȘI: Cizic — Gavrilă, Ianul, Stoicescu II, Deleanu, Ștefănescu, Contardo, Incze, Lupulescu, Cuperman, Goliac.

VAGONUL: Gherghel — Mulhroth, Pop, Boroș, Matușinca, Chivu, Schweilinger, Stănoaie, Sfîrlogea, Adam, Macavei.

Va arbitra A. Pop, ajutat la linie de A. Toth și T. Vecan (toți din Oradea).

● Antrenamente zilnice și meciuri-școală (cu echipele de tineret și juniori). Lipsă la apel: Stoicescu și Ianul, prezenți la lotul de tineret. Antrenorul Justin nu anunță modificări pentru duminică.

● Nici la Vagonul nu se preconizează schimbări în formație. Se pare că linia de atac — Stănoaie, Sfîrlogea, Adam, Macavei — cîștigă în omogenitate și antrenorul Jurcă nu intenționează s-o „deregleze".

Cu o singură excepție — 1—2 cu Universitatea Craiova — studenții ieșeni s-au dovedit destul de „arțăgoși" pe teren propriu, în timp ce Vagonul n-a reușit pînă acum să înscrie decît 3 goluri în deplasare, neobținînd nici un punct.

E greu de crezut că această performanță o vor realiza tocmai la Iași, acum cînd echipa lui Justin are nevoie de puncte ca de... aer. Deci, pronostic: 1. (D. DIACONESCU — coresp. principal).

SE POT ÎNTÎLNI ACESTE PARALELE?

(Urmare din pag. 1)

un număr de 140 de ore este suficient să acopere principalele cerințe: 36 ore curs (6x6), 12 ore pregătire profesională (2x6), 4,30 deplasările necesare (circa 75 minute zilnic), 7 ore odihna de după-amiază (1x7), 56 ore odihna de noapte, 2 ore film, 3 ore televizor, 15 min. teatru, circa 10 min. operă, 10 ore pregătire sportivă (4x2,30). Rămîne un surplus de 28 de ore cu care studentul își poate satisface celelalte nevoi sau doleanțe: beletristică, plimbări, dans, modă, cafea. Indiscutabil, la o planificare riguroasă, timpul devine — paradoxal — elastic. Ne caracterizează însă un spirit sărac de organizare, fapt ce determină o risipă de timp care, implicit, generează însăși criza de timp. Și atunci, „furăm" cursurilor și seminariilor ore pe care le oferim, chipurile, sportului; dar nu uităm, totodată, să motivăm rezultatele umile din teren prin „austeritatea programului universitar". Referindu-mă la nivelul performanței pe care o pot realiza cluburile studențești, consider că el nu poate fi (și nu va fi) decît de o valoare medie. Primordial nu este aci lipsa de timp ci materialul uman de care dispunem. La institutele tehnice nu vin, în general, veleitari de-ai sportului. Ei se îndreaptă spre I.E.F.S. La noi vin, în cel mai fericit caz, niște elemente care au mai făcut — indiferent de calitate — sport. Astfel, nu de puține ori, instrucția a pornit de la alfa, pentru că baza de masă care ne vine din școlile medii este catastrofal de slabă".

PROF. DR. IOAN SIMITI: „Sîntem astăzi martorii unui fenomen care se dezvoltă îngrijorător: studentul pierde din ce în ce mai mult din vedere faptul că sportul pe care-l practică este un mijloc de deconectare. Numai astfel se explică „subtilizările" studenților de la orele de educație fizică — cazul sportului de masă — și acea înțelegere „profesionalizată" a sportului — în cadrul activității de performanță. Noțiunea de sport-agrement și reconfortare este din ce în ce mai repudiată, studenții se vor, din ce în ce mai mult, niște stipendiați ai sportului. Arena sportivă nu mai este privită ca un mijloc de contrabalansare a efortului intelectual cu cel fizic.

Sportivii sînt, în genere, adulați; realizatorul unui succes creează în masa profesorilor o anumită simpatie și mulți dintre noi sîntem înclinați să-l notăm bine pentru un răspuns modest (fără a considera însă aceasta o clemență). Cînd studentul a înțeles adevăratul sens al bunăvoinței, atunci ambele părți sînt cîștigate. Sînt însă cazuri cînd, studenții, simțind slăbiciunea mizează numai pe ea și dacă este susținut în acest sens, funcția morală a „ajutorului" se pulverizează. Ca să nu mai amintesc de aceia care, în virtutea calităților „de sportiv", se consideră, apriorie, investiți cu niște drepturi.

Performanță se poate realiza, indiscutabil, pe ambele planuri. Și nu puține sînt exemplele care-mi confirmă aserțiunea. Neajunsurile rezidă în spiritu[l] nostru haotic de organizare [și] planificare (atît a timpului c[e] și a bunurilor materiale de car[e] dispunem) și, mai ales, în lips[a] de disciplină. Ținînd cont, ext[...]cum, de suprasolicitările studentului sportiv, consider că este necesar să se ia în discuție posibilitatea unor sesiuni prelungite și, poate, scutirea de la anumite activități universitare".

GABRIEL KICSID: „Privind din afară, foarte mulți ne consideră niște privilegiați, cred că viața noastră este „un dolce far niente". În fond, muncim mult și, chiar cu riscul de a fi acuzat de orgoliu exagerat, susțin că, acel student care se achită onorabil de obligațiile universitare și sportive merită toate aprecierile. Spun „achitare onorabilă" pentru că, în afara marilor talente sportive și a unor structuri deosebit de receptive la obiectele de studiu, studentul sportiv nu poate realiza maximalul în ambele domenii. Nu sînt pentru mediocritate; desigur, mi-ar face o imensă plăcere ca în matricola mea să existe numai note din „zona superioară". E un lucru greu de realizat deși în momentele „cheie" — sesiunile — nu cunosc o altă preocupare în afara studiului. Cu atît mai complicată trebuie să fie situația studenților din institutele tehnice, arhitectură sau medicină, care trebuie să realizeze zilnic lucrări de laborator sau proiecte. Tocmai de aceea, anumite înlesniri care ar trebui să ni se facă le consider ca normale și absolut necesare și n-ar trebui nicidecum taxate ca „regim preferențial". Găse[...] anormal să locuim 7 inși în[...] cameră — studenți de l[...] tăți diferite, cu pro[...] rite în virtutea căro[...] jăm reciproc — [...] aflat la o distanț[...] institute, să [...] zonă a or[...] antrename[...] explică [...] reușim [...] car [...]

PRIMELE GONGURI LA FINALELE JUNIORILOR DE GRECO-ROMANE

CLUJ, 8 *(prin telefon, de la trimisul nostru).* — În acordurile unui marș sportiv 176 de tineri s-au aliniat la startul finalelor celei de-a XXIII-a ediții a campionatelor naționale individuale de lupte greco-romane la juniori. Acești sportivi au început, vineri dimineața, în sala Armatei din localitate, întrecerile pentru cucerirea celor 10 titluri de campioni ai țării. Importanța acestor finale este amplificată și de faptul că cei mai merituoși vor fi selecționați și trimiși, în viitorul an, să reprezinte țara noastră la prima ediție a campionatelor mondiale de lupte greco-romane rezervată juniorilor. Numeroși specialiști ai federației sînt prezenți aici și urmăresc evoluția finaliștilor.

Trierea valorilor a început o dată cu primele gonguri, în primul tur, cînd mulți dintre debutanți, la o astfel de competiție de amploare n-au ținut seama de „tresele" adversarilor (clasați pe locuri fruntașe la ediții anterioare) ieșind învingători, fie prin tuș, fie la puncte. Iată și cîteva nume: *D. Paina* (Oradea) b. tuș Gh. Pădurariu (Constanța), *P. Husaru* (Bacău) b.p. Gh. Flutur (Rădăuți) — cat. 70 kg; *D. Vitan* (Cluj) b. tuș I. Meșter (Satu Mare), *M. Bivolaru* (Bacău) b.p. I. Gologan (Timișoara) — cat. 52 kg; *I. Mihai* (București) b. tuș I. Corbescu (Cîmpulung Muscel) — 48 kg; *St. Nagy* (Cluj) b. tuș I. Ignătescu (București).

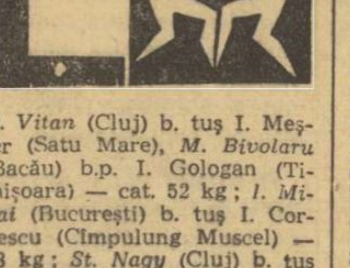

Sîmbătă au loc întrecerile eliminatorii iar duminică semifinalele și finalele.

C. CHIRIAC

Actualitatea internațională

TOT FOTBALUL BRAZILIAN ESTE MAI BUN

Prietenul meu din Sao Paulo nu ar fi un adevărat patriot, dacă nu ar fi îndrăgostit de fotbalul brazilian.

Să-mi fie iertat dacă am obiceiul să folosesc o mică viclenie în scrisorile mele pentru a-l stîrni, contrazicîndu-l prin negarea superiorității fotbalului brazilian asupra celui european. Aceasta este suficient ca să declanșeze în răspunsurile sale un potop de fapte și de argumente pentru a dovedi că el are dreptate. E tocmai ceea ce vreau, căci astfel mi se deschide o fereastră către lumea nespus de bogată și interesantă, spre lumea pasionantă a fotbalului brazilian.

Și acum, dau cuvîntul prietenului meu Juan Fernandez.

Tudor VASILE

CARE FOTBAL ESTE MAI BUN

Nu sînt de acord că fotbalul european este mai bun fiindcă este mai eficace. Dacă am lua 1 000 de jucători brazilieni și 1 000 de jucători europeni și am face un experiment serios bazat pe un test obiectiv, am ajunge în mod sigur la concluzia că cei brazilieni sînt mult superiori în medie. Eu trăiesc aici viața fotbalului brazilian și nu am nici cea mai mică îndoială. Numai la Sao-Paulo, în campionatul de „maidan", care aci se cheamă VARZEA, joacă peste 2 000 de echipe și acesta este un campionat foarte serios și bine organizat. Numărul echipelor de plajă nu este cuprins aci, iar acest număr este extrem de mare fiindcă se joacă peste tot pe o plajă care se întinde pe mii de kilometri pe toată coasta atlantică a Braziliei. În jocul tuturor acestor echipe tehnica este scrisă cu majuscule.

Este de neînchipuit ce știe să facă jucătorul cu mingea. Se naște aci zi de zi o tehnică nouă, cu procedee noi, numai în scopul de a domina balonul, de a-l supune total voinței jucătorului, pentru a-l ține lipit de corp orice mișcare ar face jucătorul. Nu se fac figuri fără sens pentru a distra publicul, este vorba despre o tehnică rațională de 18 carate.

Mari creatori de driblinguri au existat întotdeauna în Brazilia. Acum există aci jucători care fiecare este inventatorul unui procedeu tehnic propriu, ce poartă o denumire specială. Astfel de jucători sînt Rosa Pinto, Julinho, Garrincha, Deivirha, Rivelino și, bineînțeles, Pele. Aceste figuri poartă numele „Charlie", „bicicleta", „Lenida" etc... și cînd sînt executate pe teren publicul aclamă de plăcere. Și toți aceștia nu fac circ, sau mai bine zis nu fac numai circ, fiindcă execuțiile tehnice sînt puse strict în slujba unui scop tactic. Trebuie văzut fotbalul brazilian jucat în Brazilia și vei avea o părere cu totul diferită. Este altceva decît fotbalul european, ceva mult superior ca estetică, ca satisfacție integrală, o artă adevărată. În comparație, fotbalul european pare ca o meserie bine învățată, dar totuși numai o meserie.

JOCUL CU LIBERO

Înainte de a se modifica regula ofsaidului, aveam doi fundași. După 1925, am avut trei. Cu sistemul brazilian s-a trecut la patru fundași și în sistemul catenaccio s-a trecut chiar la cinci fundași. Dacă în 1875 am avut un fundaș și 9 atacanți, s-ar putea ca în 1975 să avem 9 fundași și un singur atacant. Aceasta pare să fie evoluția fotbalului, dar nimeni nu mă va convinge că jocul cu libero înseamnă o contribuție la înfrumusețarea, la dinamizarea jocului.

Fotbalul brazilian este nu numai sport, ci și spectacol și ca atare este eminamente ofensiv. Fotbalul brazilian cunoaște libero-ul și învață să-l combată, dar nu-l adoptă. Un libero ar putea apare într-o echipă braziliană într-un joc cu o echipă europeană, cum s-a procedat cu Gerson în jocurile cu Cehoslovacia, Polonia sau Iugoslavia. Dar ca regulă, nu. E drept că fotbalul trăiește din victorii și nu din înfrîngeri, dar nu poate trăi mult cu victorii fără spectacol, cel puțin nu în Brazilia.

Libero-ul este un sistem care poate trăi sau muri. Dar nu este o contribuție pozitivă la joc cînd adopți o tactică bazată pe frica de adversar, care ar putea marca. Principiul nostru este să se marcheze oricîte goluri; totul este să putem marca un gol mai mult decît adversarul.

FOTBALUL DE FORȚA

Aimore Moreira — vorbind, nu de mult, antrenorilor — a spus: „Fotbalistul european face școala primară, liceul și de multe ori și universitatea, se întîlnește cu sportul, cu săli amenajate, cu profesori. Pe deasupra, fotbalistul european are în medie 78—85 kg. Creolii (așa se numesc aci negrii), care reprezintă 85% din fotbaliști — sînt subnutriți și nu fac nici clasele primare, dar bat mingea de la vîrsta de 6 ani. Se dezvoltă așa cum pot și iau contact cu așa-zisa pregătire științifică cînd devin profesioniști".

Media de greutate a jucătorului profesionist brazilian este sub 65 kg. Apoi, Moreira a făcut o analiză socială a condițiilor de viață de aci. Ei bine, cum vrei ca acest jucător brazilian să intre în luptă corp la corp cu fundașii masivi de tip european?

Dacă jucătorul devine profesionist fără să aibă o pregătire atletică serioasă, aceasta nu se poate realiza nici după aceea. Pe calendarul echipelor noastre figurează anual peste 100 de jocuri. Or, cu această solicitare nu rămîne nici timp, nici energie suficientă pentru a se ocupa cu dezvoltarea calităților de bază. Jucătorul brazilian trebuie să combată jocul european nu intrînd în luptă corp la corp cu adversarul său, ci prin ce știe el să facă mai bine și aceasta este tehnica jocului. Altoirea forței pe substratul tehnic brazilian poate avea succes în Europa, dar în nici un caz aici, unde ar trebui să se schimbe condițiile de viață și tot calendarul competițional, pentru a permite jucătorului să se măsoare și în forță cu fotbalistul european.

Cu salutări sportive,

Juan FERNANDEZ

Scrisoare din Sao-Paulo

Hocheiul pe gheață intră, din nou, pe scena actualității! O fază din meciul Suedia de vest — Canada, disputat zilele acestea la Göteborg și cîștigat de suedezi cu 3-2. În fotografie: canadianul G. Watson atacînd poarta lui Holmqvist

ȚINTAȘII ROMÂNI — ÎNVINGĂTORI ȘI ÎN ULTIMA ZI A CONCURSULUI INTERNAȚIONAL

La poligonul Dinamo din Capitală au luat sfîrșit, ieri, întrecerile competiției internaționale de tir care a reunit o serie de trăgători cunoscuți din București, de la clubul maghiar Honved Budapesta și pe sportiva franceză Yvonne Gioanny. Se poate spune că întregul concurs a însemnat o reușită și pentru aceasta clubul Arhitectura merită felicitări. O dată cu aceste întreceri, sezonul oficial de tir de la noi, din acest an, poate fi considerat ca încheiat.

Iată ultimele rezultate tehnice: *pistol calibru mare:* 1. L. Giușcă (Selecționata studențească București) 586 p, 2. G. Szabo (Honved Budapesta) 577 p, 3. F. Gänczi (Honved) 576 p, 4. D. Iuga (Sel. stud.) 574 p, 5. T. Păcurariu (Sel. stud.) 563 p, 6. K. Marosvari (Honved) 563 p; *armă standard 3 x 20 focuri bărbați:* 1. I. Olărescu (Sel. stud.) 567 p, 2. M. Antal (Sel. stud.) 564 p, 3. G. Abonyi (Honved) 564 p, 4. B. Nagy (Honved) 562 p, 5. R. Stelczammer (Honved) 559 p, 6. A. Streisfelder (Sel. stud.) 558 p; *echipe:* 1. *Honved* 2 241 p, 2. Sel. stud. 2 230 p; *armă standard 3 x 20 focuri femei:* 1. *Veronica Stroie* (Dinamo) 564 p, 2. Aurelia Schaffer (Sel. stud. I) 559 p, 3. Ana Goreti (Olimpia) 559 p, 4. Ioana Soare (Sel. stud. I) 558 p, 5. Ottone Nagy (Honved) 557 p, 6. Edda Baia (Sel. stud. I) 554 p; *echipe:* 1. *Sel. stud. I* 1 671 p, 2. Honved 1 611 p, 3. Sel. stud. II 1 610 p.

Francezul Guy Perillat

CEI MAI BUNI SCHIORI AI LUMII

CLASAMENTUL F.I.S.

Federația Internațională de Schi a dat publicității clasamentele celor mai buni schiori din lume, alcătuite pe baza rezultatelor obținute de respectivii sportivi în cursul sezonului precedent. Iată configurația acestor clasamente:

MASCULIN

COBORÎRE: 1. Nenning (Austria) — 1,04 p; 2. Killy (Franța) +0,86 p; 3. Orcel (Franța) 5,49 p; 4. Schranz (Austria) 5,71 p; 5. Daetwiller (Elveția) 6,36 p; 6. Perillat (Franța) 6,50 p; 7. Messner (Austria) 7,64 p; 8. Sprecher (Elveția) 8,96 p; 9. Kidd (S.U.A.) 11,23 p; 10. Mussner (Italia) 11,36 p; 11. Bruggmann (Elveția) 11,43 p; 12. Zimmermann (Austria) 12,04 p.

SLALOM SPECIAL: 1. Killy — 0.32 p; 2. Matt (Austria) +0,25 p; 3. Tritscher (Austria) 0,26 p; 4. Huber (Austria) 0,72 p; 5. Giovanolli (Elveția) 1,30 p; 6. Kidd (S.U.A.) 2,29 p; 7. Augert (Franța) 3,35 p; 8. Sabich (S.U.A.) 3,96 p; 9. Chaffee (S.U.A.) 4,31 p; 10. Mjoen (Norvegia) 5,25 p; 11. Russel (Franța) 5,51 p; 12. Schranz (Austria) 6,26 p.

SLALOM URIAȘ: 1. Killy — 4,90 p; 2. Bruggmann — 3,73 p; 3. Huber — 3,07 p; 4. Tritscher — 2,93 p; 5. Nenning — 0,77 p; 6. Mauduit (Franța) —0,65 p; 7. Augert — 0,45 p; 8. Perillat +0,61 p; 9. Giovanolli 1,47 p; 10. Schranz 2,69 p; 11. Chaffee 2,94 p; 12. Kidd 3,05 p.

FEMININ

COBORÎRE: 1. Greene (Canada) 1,66 p; 2. Pall (Austria) 5,59 p; 3. Mir (Franța) 5,89 p; 4. Haas (Austria) 6,87 p; 5. Famose (Franța) 11,70 p; 6. Seiwald (Austria) 13,05 p; 7. M. Goitschel (Franța) 16,67 p; 8. Faerbinger (R.F.G.) 17 p; 9. Galica (Anglia) 17,06 p; 10. Jacot (Franța) 17,10 p; 11. Zryd (Elveția) 18,14 p; 12. Untermoser (Austria) 18,66 p.

SLALOM SPECIAL: 1. Greene — 4,79 p; 2. M. Goitschel +0,28 p; 3. Gable (Austria) 0,90 p; 4. Steurer (Franța) 4,19 p; 5. Cutter (S.U.A.) 5,99 p; 6. Mir 6,70 p; 7. Schmidt-Bochatay (Elveția) 6,96 p; 8. Nagel (S.U.A.) 9,80 p; 9. Hathorn (Anglia) 9,85 p; 10. Famose 10,14 p; 11. Allen (S.U.A.) 10,61 p; 12. Faerbinger 10,78 p.

SLALOM URIAȘ: 1. Greene — 5,11 p; 2. Schmidt-Bochatay —3,75 p; 3. Steurer 4,30 p; 4. Gable 4,52 p; 5. Pall 6,08 p; 6. M. Goitschel 6,26 p; 7. Cochran (S.U.A.) 6,97 p; 8. Mir 10,95 p; 9. Jochum (Austria) 11,68 p; 10. Faerbinger 13,06 p; 11. Lafforgue (Franța) 15,44 p; 12. Galica 14,83 p.

CAMPIONATE DE FOTBAL ÎN EUROPA

Titlul de campioană la fotbal a Suediei pe acest an a fost cucerit de formația I. F. Oester din Vaexjoe. A fost una dintre cele mai disputate ediții din istoria competiției. Într-adevăr, la sfîrșitul campionatului nu mai puțin de patru echipe se aflau pe primul loc la egalitate de puncte, titlul fiind acordat echipei I. F. Oester, ca urmare a golaverajului superior. Interesant de remarcat este faptul că în ultima etapă, două dintre formațiile pretendente la titlu, deși au jucat pe teren propriu, nu au putut obține victoria. Este vorba de echipele Malmö, care a terminat la egalitate (0—0) cu Elfsborg și Djurgaarden, care nu a putut obține decît un meci egal: 1—1 cu Göteborg. Iată clasamentul final al campionatului suedez: I. F. Oester, Malmö, Norrköping, Djurgaarden 27 puncte fiecare, Örebro 25 puncte, Elfsborg 23 puncte, Aatvidaberg 22 puncte, Gais A.I.K., Göteborg 18 puncte etc.

★

Rezultate înregistrate în etapa a 9-a a campionatului elvețian: Basel — Zürich 2—1; Bellinzona — Young Boys 1—1; Bienne — Lugano 0—2; Grasshoppers — Servette 0—0; Lausanne — Chaux de Fonds 3—1; Sion — St. Gall 2—4; Winterthur — Lucerna 1—1. În clasament, pe primul loc se află Lausanne cu 14 puncte, urmată de Zürich, Basel 12 puncte, Young Boys 11 puncte etc.

C.M.—ciclism

ARGENTINA ȘI ITALIA ÎN FINALĂ LA URMĂRIRE PE ECHIPE

MONTEVIDEO, 8 (*Agerpres*). — În finala probei de urmărire pe echipe din cadrul campionatelor mondiale de ciclism de la Montevideo se vor întîlni reprezentativele Italiei și Argentinei. Finala probei de tandem va fi disputată între cuplurile Gorini - Turrini (Italia) și Goens - Lancker (Belgia).

ECHIPA FEMININĂ A ROMÂNIEI S-A CALIFICAT ÎN FINALA INTERNAȚIONALELOR DE TENIS DE MASĂ ALE IUGOSLAVIEI

BELGRAD, 8 (*prin telefon*). Cea mai importantă competiție de tenis de masă din actualul sezon de toamnă, *internaționalele Iugoslaviei*, a continuat vineri în sala „Expozițiilor". Au avut loc meciurile decisive pentru calificarea în finalele turneelor probelor pe echipe, masculine și feminine.

În semifinalele formațiilor de fete au fost prezente reprezentativele *României*, *Cehoslovaciei*, *Ungariei* și *R. F. a Germaniei*. Au fost înregistrate următoarele rezultate: *România — Cehoslovacia* 3—1, *Ungaria — R. F. a Germaniei* 3—0.

Prin urmare, în finală au intrat selecționatele *României* și *Ungariei*.

La echipe bărbați, în semifinale, *Iugoslavia (A)* a întrecut *Cehoslovacia* cu 3—2, iar *Anglia* a învins *Ungaria* cu același scor: 3—2. Așadar, meciul decisiv opune formațiile *Iugoslaviei* și *Angliei*.

telex

ÎN ETAPA de joi a campionatului de fotbal al Bulgariei au fost înregistrate următoarele rezultate mai importante: Slavia Sofia — Levski Sofia 1—0; Lokomotiv Plovdiv — Minior Pernik 2—0; TSKA Cerveno Zname — Cerno More Varna 3—1; Lokomotiv Sofia — Marek Stanke Dimitrov 0—1; Beroe Stara Zagora — Trakia Plovdiv 3—1; Dobrudja Tolbuhin — Dunav Ruse 1—1.

În clasament, pe primul loc se află echipele Lokomotiv Plovdiv, Levski Sofia și Slavia Sofia cu cîte 15 puncte.

■

ÎN LOCALITATEA Vaenersborg a avut loc întîlnirea internațională de handbal dintre echipele feminine ale Suediei și Norvegiei. Jucătoarele norvegiene au obținut victoria cu scorul de 8—3 (0—3). A doua zi, s-a desfășurat meciul revanșă, care de asemenea a revenit echipei norvegiene cu 9—7.

■

A CONTINUAT turneul internațional de tenis „open" de la Buenos Aires. Tomas Koch (Braziliia) l-a învins cu 6—3, 6—3, 0—6, 6—1 pe Fred Stolle (Australia). În semifinale Koch se va întîlni cu australianul Rod Laver.

În semifinalele probei de simplu feminin Nancy Richey (S.U.A.) a dispus cu 6—2, 5—7, 6—2 de Rosemary Casals (S.U.A.).

■

ÎNTR-UN MECI internațional de tenis desfășurat la Padua, Anglia a învins cu scorul de 5—0 echipa Italiei. În ultimul meci de simplu Cox a dispus cu scorul de 6—2, 6—3 de Toci.

■

ÎN VEDEREA viitorului campionat mondial de handbal care va avea loc, în anul 1970, la Paris, federația franceză de specialitate a selecționat de pe acum un lot de 34 de jucători care au și început pregătirile. Lotul va susține, la sfîrșitul acestei luni, două meciuri de verificare la Varșovia în compania echipei Poloniei.

SPENGLER, tradițională de hochei organizain Elveția, va reuni ntre 26 și 30 dele patru echi- (Cehoslovaprecum și nale ale

radio

ECOURI OLIMPICE

ÎNAINTE de a părăsi Ciudad de Mexico spre a se înapoia la reședința sa de la Santa Barbara, președintele Comitetului Olimpic Internațional, Avery Brundage, a făcut o declarație presei mexicane reafirmîndu-și hotărîrea de a milita în continuare pentru amatorismul sportiv.

DELEGAȚIA olimpică a Keniei s-a bucurat de o primire triumfală în patrie. În cadrul unei recepții, membri ai parlamentului kenian au subliniat importanța succeselor obținute de sportivii acestei țări la J.O. **Printre altele, s-a afirmat că guvernul Keniei ar primi favorabil ideea organizării Jocurilor Olimpice din 1976 la Nairobi.**

ZIARIȘTII care au urmărit turneul de hochei pe iarbă din cadrul J.O. au alcătuit o selecționată a celor mai buni jucători care au evoluat la Mexico. Iată formația stabilită: portar Matsumoto (Japonia), fundași: Curbux Singh (India), Glencross (Australia); mijlocași: Said Anwar și Riaz Ahmad (Pakistan), Vos (R.F.G.) înaintași: Judge (Noua Zeelandă), Asfag (Pakistan), Hardinder Singh (India), Malik (Pakistan), de Keijzer (Olanda).

Meciuri internaționale de rugby

Aproape 2 500 de spectatori au urmărit, la Veneția, meciul internațional de rugby dintre selecționatele Italiei și R.F. a Germaniei. Rugbyștii italieni au terminat învingători cu scorul de 22—14 (12—6). Cel mai bun jucător al gazdelor a fost Martini. De asemenea, au jucat excelent Ambron (căpitanul echipei), Silvestri și Gini. Din echipa vest-germană s-au remarcat Kaider (care a marcat 9 puncte), Dorr și Flohr.

RUGBYȘTII BELGIENI ÎN ANGLIA

Selecționata de rugby a Belgiei a susținut, recent, două întîlniri amicale în Anglia. În primul joc, selecționata Middlesex a învins cu 26—5 echipa belgiană. Rugbyștii belgieni au jucat, apoi, cu o selecționată a colegiilor, fiind învinși cu scorul de 16—3.

ÎN LUMEA RINGULUI

● JOE FRAZIER (S.U.A.), deținătorul centurii mondiale la categoria grea, își va pune titlul în joc la 10 decembrie în fața argentinianului Oscar Bonavena, la Philadephia. El s-a mai întîlnit cu Bonavena în 1966 și a obținut victoria la puncte, după ce a fost expediat la podea de două ori. În vîrstă de 26 de ani, Bonavena are în palmaresul său 35 de victorii și 4 înfrîngeri.

● CAMPIONUL EUROPEAN de box la categoria grea, englezul Henry Cooper, a declarat că își va pune titlul în joc, în fața italianului Renalto Tomasoni. Meciul urmează să aibă loc la Roma, la sfîrșitul lunii februarie.

● NUMEROȘI SPECTATORI au urmărit, la Copenhaga, întîlnirea dintre echipele de tineret ale Danemarcei și Italiei. Pugiliștii italieni au obținut victoria cu scorul de 6—5.

PANORAMIC SPORTIV EXTERN

După aproape o lună de zile, iată că sportul-rege își reia locul în fruntea panoramicului nostru, pe bună dreptate, de altfel. Spicuim din programul competițiilor continentale ale săptămînii: ADO Haga — I F.C. Köln, Freja Randers — Sliema Wanderers, A.C. Dumfermline — Olympiakos Pireu, F.C. Porto — Slovan Bratislava, toate în Cupa cupelor; Legia Varșovia — S.V. Waregem, Hansa Rostock — Fiorentina, F.C. Dundalk — Glasgow Rangers, Hibernians Edinburgh — 1 F.C. Lokomotive Leipzig, Leeds United — A.C. Napoli, Olympique Lyon — Vitoria Setubal, toate în C.O.T.; Manchester United — S.C. Anderlecht, Celtic Glasgow — Steaua roșie Belgrad, Ajax Amsterdam — Fenerbahce Istanbul, A.E.K. Atena — A.B. Copenhaga — toate în C.C.E. Comentariile sînt de prisos!

Dacă în precedentele rînduri ne-am ocupat de meciuri care vor avea loc, acum vom aminti despre meciuri care... nu vor mai avea loc. Da, e vorba de un campionat care, după ce părea a fi pășit cu dreptul, sucombă, „North American Soccer League", liga de fotbal din S.U.A., a luat o hotărîre care merită cîteva rînduri: aceea de a suspenda pentru următorii trei ani disputarea campionatului nord-american (care, menționăm, angrenează și formații din Canada) în fața „constatatei imposibilități" a fotbalului de a se impune în America. Competiția va fi substituită cu numeroase întîlniri internaționale în S.U.A. și în Canada, la care vor participa echipe europene și sud-americane de valoare. Va fi alcătuită, de asemenea, o echipă americană compusă din jucători... străini, care va efectua, de asemenea, turnee în Europa și în America de Sud. Încă nu ne-au parvenit amănunte și comentarii în această privință. Deci, pentru moment, ne limităm la înserarea știrii ca atare. Dar, în orice caz, chiar dacă este discutabilă ca soluție, ideea întăririi valorice și de popularitate a unui sport prin renunțarea la un campionat slab și neatractiv și înlocuirea lui cu meciuri de calitate rămîne un fapt de luat în seamă...

Printre ecourile competiționale ale Jocurilor Olimpice, se numără, în săptămîna ce urmează, marele concurs C.H.I.O. de la New York, rendez-vous al somităților echitației într-o metropolă a... hergheliilor de cai putere din motoarele autovehiculelor.

În Uruguay, punct final în campionatele mondiale de ciclism rezervate amatorilor: proba-regină, cursa de fond individual pe distanța de 200 km. Specialiștii prezenți în special europenii, acuză lipsa de dificultăți a circuitului de 20 km, trasat pe malul Oceanului Atlantic, și dau ca sigură o sosire în bloc care ar putea transforma disputa pentru maioul-curcubeu într-o formă nedorită de loterie. De altfel, malițioșii au și pus alegerea unui asemenea traseu în legătură cu pasiunea sud-americanilor pentru orice formă de loterie...

În Corsica, motoarele automobilelor vor stîrni anualul vuiet al turațiilor mari, cu prilejul uneia dintre cele mai dure dispute europene: Raliul Corsicei. Drumurile cam neprimitoare, pantele repezi și șerpuite, renumitele goluri de aer și vremea deosebit de capricioasă pe aceste meleaguri la începutul lui noiembrie vor ierarhiza nemilos capacitatea de concurs a piloților și a automobilelor. Nu e mai puțin adevărat că proba are în rîndurile constructorilor faima de test decisiv, de pe urma căruia vor beneficia și viitorii proprietari.

Un sport practic... nepracticat la noi, golful, programează, la Roma (unde se încearcă cîștigarea unui mare număr de adepți) „Cupa Mondială". Așii acestui sport al formidabilelor de rapide mingi albe (buclucașul obiect de joc din golf poate atinge viteze de ordinul a 300 km/oră!) și al...; tufișurilor în care se pierd (statistică nord-americană) cîteva milioane de mingi pe an, vor încerca — deci — să concureze, cu șanse mici, năbădăiosul „calcio".

Vom mai include în panoramicul nostru două manifestări care, deși nu constituie competiții în accepția curentă a cuvîntului, vor furniza întreceri destul de interesante. Mai întîi, pentru iubitorii elementelor naturii, ai turismului, ai dezintoxicării prin efort fizic în aer liber. Apoi, în ordine cronologică, pentru sportivii de performanță. Ele se desfășoară, în continuare, la Londra, prima pînă la 11 noiembrie, a doua pînă la 14 ale aceleiași luni. Expoziția Internațională londoneză de Caravaning și Camping și, respectiv, Marele Târg londonez al materialelor de sport.

Creșterea vertiginoasă a parcului de autovehicule din România, exodul săptămînal spre aer curat, pe de o parte, larga răspîndire a sportului și rezultatele obținute de reprezentanții noștri, pe de altă parte, sînt tot atîtea obligații... Pe cînd, așadar, și la noi o expoziție, fie chiar și numai internă, care nouă să ne prilejuiască felicitări iar... cumpărătorilor satisfacții?

G. PUȘSU-ȘIRIANU

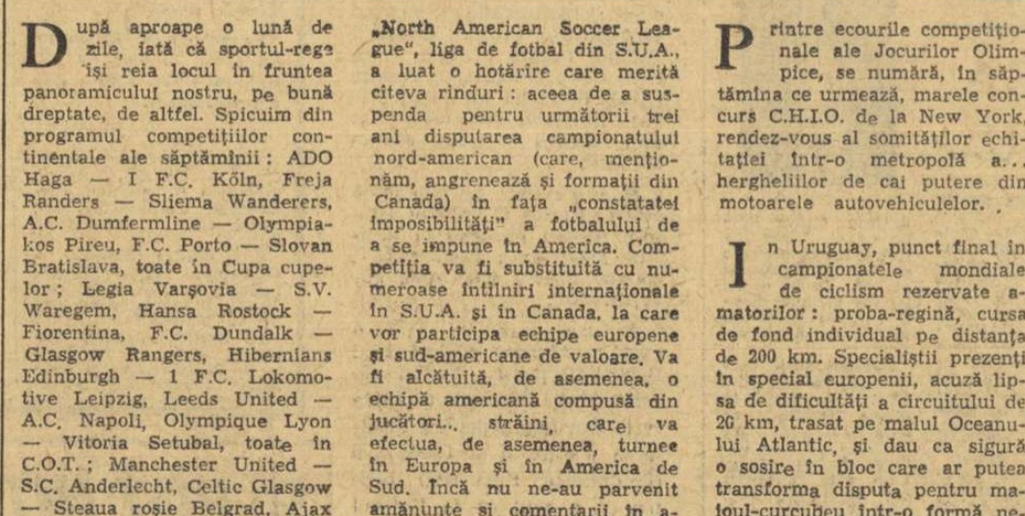

Jimmy Greaves — marele absent de miercuri, din meciul România — Anglia — se odihnește în plasa porții echipei Leicester City, pe care a „străpuns-o" cu cîteva clipe înainte (fază din meciul Tottenham Hotspur — Leicester City, 3-2, contînd pentru prima ligă a Angliei)

București, str. Brezoianu nr. 22—25, București

40368

PROLETARI DIN TOATE ȚĂRILE, UNIȚI-VĂ!

Redacția și administrația: str. Vasile Conta nr. 16, tel. 11.10.05, interurban 72 și 286. Telex sportrom buc. 180.

sportul

4 pagini 30 bani

Anul XXIV — Nr. 361 (5795) ZIAR AL CONSILIULUI NAȚIONAL PENTRU EDUCAȚIE FIZICĂ ȘI SPORT Duminică 10 noiembrie 1968

Luptătorii juniori dau asalturile decisive

CLUJ, 9 *(prin telefon, de la trimisul nostru)*. — În cea de a doua zi a finalelor campionatelor republicane de lupte greco-romane (juniori) au continuat întrecerile tururilor eliminatorii. Din cei 176 de concurenți, cei mai merituoși — semifinaliști și finaliști — vor da asalturile decisive pentru cucerirea locurilor fruntașe la toate categoriile.

Pînă aproape de miezul nopții, în Sala de sport a Armatei, din localitate, am asistat la numeroase partide disputate cu o deosebită dîrzenie, dar în limitele unei sportivități ce trebuie subliniată. Învinșii și-au felicitat învingătorii, deși pe obraji le curgeau lacrimi. Tinerii din Bacău, Urziceni, Oltenița, Cîmpulung Muscel și Tr. Severin, care au învățat meșteșugul luptelor de un an sau doi, au servit replici curajoase celor din județe cu vechi tradiții în acest sport. Au apărut în competiția de la Cluj și tineri masivi, care măresc astfel numărul „greilor". Este vorba de *R. Codreanu* (Arad) și *Gh. Nistor* (Dinamo București). La cei 16 ani ai lor, cîntăresc 126 kg și, respectiv, 114 kg. Aseară, în meci direct, ei au terminat la egalitate, deși Nistor a avut un plus de inițiativă. Tot la această categorie (+87 kg) se mai află calificat pentru ultimele întreceri și *V. Dolipschi* (Rapid București), un tînăr care s-a afirmat mai de multă vreme și a fost prezent la cîteva concursuri internaționale. Duminică îl vom cunoaște, însă, pe toți cîștigătorii.

Costin CHIRIAC

ÎN ZIARUL DE ASTĂZI

- Pag. a 2-a și a 3-a
  MAGAZIN SPORTIV
  — Convorbiri cu dl. Gore
  — Duminicile unui nesportiv
  — Sportivi sub cupola Academiei
  — Tradițiile „Cantemiriștilor"
  — Să facem cunoștință cu West Bromwich Albion
- Pag. a 4-a
  ACTUALITATEA INTERNAȚIONALĂ
  — Țiriac pe locul 8 în Europa
  — Retrospectivă la a 18-a Olimpiadă de șah
  — Ultimele știri externe

Solyom, portarul A.S.A. Tg. Mureș, a reținut balonul (fază din meciul Progresul-A.S.A. Tg. Mureș). Foto: A. NEAGU

CÎND LIPSESC SUPORTERII...

PROGRESUL — A.S.A. TG. MUREȘ 2-0 (0-0)

PLOIEȘTI, 9 (prin telefon, de la trimisul nostru). Stadion Petrolul; timp înnourat; teren alunecos; spectatori — aproximativ 4 000. Au marcat: Neacșu (min. 62) și Matei (min. 68).

PROGRESUL: Manta 7 — V. Popescu 6, Măndoiu 7, Grama 7, Ad. Constantinescu 7, Neacșu 8, Beldeanu 6 (din min. 78 Șoangher 5), R. Ionescu 6 (din min. 60 Decu 7), Matei 8, Oaidă 6, Țărălungă 5.

A.S.A.: Solyom 4 (a fost coautorul primului gol) — Șleam 6, Balaș 7, Toth 7, Chiru 5, Siko 8, Ciutac 4, Lucaci 7, Mureșan 5 (din min. 68 Dodu), Raksi 7, Lungu 5 (din min. 65 Silaghi 5).

A arbitrat M. Rotaru (Iași) ★★★, ajutat la linie de V. Buimistriuc (Iași) și Ad. Macovei (Bacău).

Cînd spectatorilor nu le bate inima pentru o echipă sau alta, atmosfera unei partide de fotbal e ca aceea de la teatru — calmă. Actorii își susțin rolurile pe scenă, iar publicul stă liniștit, urmărind firul acțiunii. Cam așa a fost sîmbătă după-amiază la Ploiești. S-a jucat curat, s-au realizat unele faze frumoase, dar a lipsit... sarea și piperul, acea pasiune care uneori dă aripi jucătorilor, au lipsit suporterii cu încurajările lor.

O primă repriză, Progresul a avut inițiativa, s-a apropiat deseori de poarta adversarului. Numai că n-a reușit să concretizeze prin goluri superioritatea teritorială și aceasta din cauza jocului uneori prea individual practicat de Țărălungă și Matei, a neacomodării lui Oaidă cu terenul alunecos. Apoi, desele curse realizate de Radu Ionescu s-au terminat, de regulă, cu centrări înalte, care au fost respinse cu ușurință de Balaș și Toth.

De partea cealaltă, la A.S.A, multă reținere, deși echipa putea ataca mai mult, fiindcă a dispus, prin tînărul Lucaci, de o extremă în zi bună (mai cu seamă în prima repriză). Susținînd acest meci pe un teren neutru, mureșenii au considerat, probabil, că pot obține o „remiză" mult mai ușor. Ei au încercat să calmeze jocul, să plimbe mingea la centru și să contraatace. Însă, omul de legătură, altădată sufletul echipei, Ciutac, a fost în formă foarte slabă. Așa stînd lucrurile, lui Siko i-a fost greu să facă mai mult decît ceea ce a realizat.

În primele 45 de minute am consemnat o ratare a lui Țărălungă (min. 2), o minge excelent trimisă cu capul de Matei, dar tot excelent apărată de Solyom, un șut frumos al lui Mureșan (min. 9), două ezitări ale lui Siko în poziții excelente de șut (min. 19 și 30), două „bombe" peste poartă ale lui R. Ionescu și Oaidă (min. 34) și o spectaculoasă cursă (singura) a lui Țărălungă, din care a rezultat doar un corner (min. 40). Scorul putea fi, însă, deschis de Balaș sau Neacșu, care erau gata-gata să înscrie în propriile porți.

După pauză, A.S.A apare mai hotărîtă și are inițiativa. Într-un singur minut (50), Lungu și Lucaci ratează bune ocazii. În min. 51, Grama îl plachează pe Mureșan, care se lansase periculos spre poarta lui Manta. După o perioadă de liniște, în care notăm o frumoasă execuție tehnică a lui Matei (min. 55 — preluare, răsucire de 180 grade și șut din volé), în min. 62 se marchează primul gol, dintr-o fază care se anunța fără prea mari perspective: Oaidă centrează, Toth respinge, Neacșu preia balonul și șutează destul de slab de la 18—20 m. Solyom plonjează, prinde mingea, dar o scapă pe sub el și aceasta intră în plasă.

Peste două minute, Mureșan scapă singur și intră în careu. Manta îi iese în întîmpinare. Atacantul împinge balonul pe lîngă portar, pentru a-l depăși, dar este dezechilibrat de Manta și nu mai poate trimite mingea în poarta goală. Normal, ar fi trebuit acordat 11 m, ceea ce nu s-a întîmplat. A fost singura greșeală comisă de arbitrul M. Rotaru, dar care i-a redus două stele din cele 5 posibile. După patru minute, Progresul se distanțează pe tabela de marcaj: la un corner, Oaidă reia cu capul spre poartă, iar Matei, tot cu capul, prelungește pe spate, în plasă: 2—0. A.S.A. încearcă ceva prin două înlocuiri, dar nu izbutește să marcheze. Dimpotrivă, bucureștenii au fost pe punctul de a-și mări avantajul, însă Țărălungă (min. 79 — șut slab), Oaidă și Matei (min. 85 — au întîrziat la o excelentă centrare a lui Decu) pierd ocaziile. Departe de propriul teren, Progresul a realizat două puncte prețioase. Pe merit.

C. ALEXE

Azi, în divizia națională A

Etapa a XIII-a a campionatului diviziei naționale A programează azi următoarele meciuri:

- **BUCUREȘTI: Dinamo București — Universitatea Cluj (stadionul Dinamo, ora 14,30)**
- **ARAD: U.T.A. — Dinamo Bacău**
- **ORADEA: Crișul — Rapid**
- **PLOIEȘTI: Petrolul — Jiul**
- **CONSTANȚA: Farul — Steaua**
- **CRAIOVA: Universitatea Craiova — F. C. Argeș**
- **IAȘI: Politehnica Iași — Vagonul.**

BADMINTON

La început de vară, consemnam cu satisfacție, inițiative menite să faciliteze un transplant — termenul e la modă! — printre activitățile sportive de la noi, al acelui joc frumos și util care se cheamă **badminton.**

Era vorba, pe atunci, de amenajarea a două terenuri speciale pentru practicarea acestui nou sport, în parcul Herăstrău. Inițiativa aparținea Întreprinderii de Agrement de pe lîngă Consiliul popular provizoriu al municipiului București. Era și rezultatul unor sugestii venite din rîndul tineretului și copiilor, atrași de acest joc cu rachete și mingi zburătoare, pe care-l văzuseră de cîteva ori pe ecranele de cinema și la televizor. Redacția ziarului nostru a primit, de asemenea, scrisori de la mai mulți cititori, care cereau lămuriri în privința regulilor badminton-ului și a posibilităților de practicare.

S-a scris despre calitățile pe care le prezintă acest sport, nou pentru noi, dar bucurîndu-se de o largă răspîndire în alte țări europene, în Asia și America. Un joc atletic și, totodată, deosebit de atractiv. O sinteză între tenis și volei, cerînd însă mai puține investiții decît „sportul alb" și fără necesitatea mobilizării unor cadre numeroase de echipieri. Cu 2 sau 4 jucători, activitatea poate începe, ea își îndeplinește scopul urmărit. Iar întreținerea terenurilor este mai puțin pretențioasă ca la tenis.

Totul, evident, era de natura perspectivelor. Și acestea se arătau favorabile, mai ales că în scurt timp urma să avem și un for de specialitate al acestei noi discipline sportive, în rînd cu celelalte federații. Se pare însă că gestația a fost mai grea, decît s-ar fi putut aștepta. În primul rînd, legalizarea unei activități de badminton a întîrziat să se producă. Federația noastră de tenis, care ar fi putut să ia sub aripa sa ocrotitoare noua activitate incipientă, s-a lepădat de ea fără prea multe reticențe. Tenismanilor li s-a părut că adoptiunea unei „rude sărace" le-ar șifona prestigiul și așa abia cu greu restabilit în ultimii ani. Alte foruri, cu activ salariat și de specialitate strictă, s-au arătat și mai puțin doritoare de „a-și lua pe cap" încă un sport. N-avem destule?..

Cît despre promisele terenuri de la Herăstrău, ele s-au lăsat îndelung așteptate, pînă a trecut și vara. Nu s-a făcut nimic. Motivul, justificările, există. Anume — nu facem terenuri de badminton fiindcă n-avem rachete speciale; cele din comerț, de plastic, nu sînt regulamentare. Limpede.

Acum, deci, așteptăm vara viitoare. Așteptăm federația. Așteptăm rachete. Așteptăm pe specialiștii care să ne arate exact cum e cu badminton-ul. Ne așteptăm unii pe alții.

Radu VOIA

O. Recer (Dinamo), virtual campion în proba completă la călărie

Cea mai dificilă componentă a probei complete — fondul — s-a disputat ieri pe terenul de la I.A.S. Roșia cu 17 participanți reprezentînd cluburile Steaua, Dinamo și C.S.M. Iași. Traseul, măsurînd circa 19 km și fiind presărat cu numeroase obstacole, a fost îngreuiat de terenul alunecos. În întrecerea călăreților de la categoria ușoară, disputa a fost strînsă, cinci dintre participanți obținînd același număr de puncte bonificație (+70): Eug. Ionescu, Gh. Moiseanu de la Dinamo, A. Costea, C. Ilin (cu Viteaz și Vrej) și D. Velea de la Steaua.

La categoria mijlocie, proba s-a dovedit hotărîtoare și numai un miracol poate să-i răpească învingătorului de ieri, O. Recer (Dinamo), titlul de campion care va fi atribuit astăzi, după disputarea ultimei probe: „obstacole". Recer a obținut +96,4 p cu Greier și 76,4 p cu Petrișor, în timp ce adversarii săi C. Vlad cu Spirt (+36,4 p) și V. Bărbuceanu cu Severin (—37,53 p) au înregistrat căzături sau opriri care le-au diminuat aproape total șansele.

După două probe, la categoria ușoară conduce Dumitru Velea (Steaua) cu Strungar (+50,34 p) urmat de A. Costea cu Zefir (+43 p) și C. Ilin cu Vrej (+42,67 p) și cu Viteaz (+37 p) și de Moiseanu (Dinamo) cu Viorel (+36 p).

La categoria mijlocie, O. Recer conduce detașat cu +64,07 p (cu Greier) și +47,4 p (cu Petrișor). În urma lui se află C. Vlad (Dinamo) care a totalizat +9,74 p cu calul Spirt și V. Bărbuceanu (Steaua) cu Severin (—37,53 p).

O. Recer (Dinamo) cu Greier, trecînd unul din obstacolele traseului

Foto: V. BAGEAC

RACILE VECHI...

S-au consumat patru etape din campionat. Indiscutabil, prea puțin pentru a putea emite păreri referitoare la evoluția celor cinci formații.

Dar ne-au fost suficiente doar aceste patru etape pentru a putea constata că unele din vechile racile ale hocheiului nostru continuă să împiedice buna desfășurare a competiției. De pildă, și acum, cînd pregătirea gheții nu mai este o scuză, deoarece patinoarul artificial este dotat cu o mașină modernă de șlefuit, programul suferă întîrzieri nepermise. Miercuri seara, spre exemplu, al doilea joc a început cu un decalaj de 50 de minute! Cauza? Numai și numai neglijența arbitrilor, care nu urmăresc cu atenție reluarea imediată a jocurilor după scurgerea celor 10 minute (regulamentare!) de pauză. Sînt, oare, „cavalerii fluierului" mai obosiți decît jucătorii?

În afară de aceasta, mai este de semnalat un lucru: indisciplina jucătorilor. *Abia s-au disputat primele partide și pe foile de arbitraj au și fost consemnate eliminări pe 5 și 10 minute. „Excelează" în această direcție echipa* Avîntul Miercurea Ciuc, *din rîndurile căreia s-a „remarcat"* Vasile Sarkany, *pe drept cuvînt, socotit un pericol pentru felul în care acționează pe gheață. Semnificativ ni se pare faptul că în meciul Steaua — Avîntul,* Sarkany *a fost eliminat de trei ori din joc pentru body-chek-uri la mantinelă sau pentru loviri cu crosa. Este prea mult! Și dacă conducerea acestei formații nu reușește să-și stăpînească jucătorii, credem că ar fi cazul să intervină comisia de disciplină a federației. Și cît mai urgent, pentru a se evita înmulțirea unor asemenea atitudini!*

(c. a.)

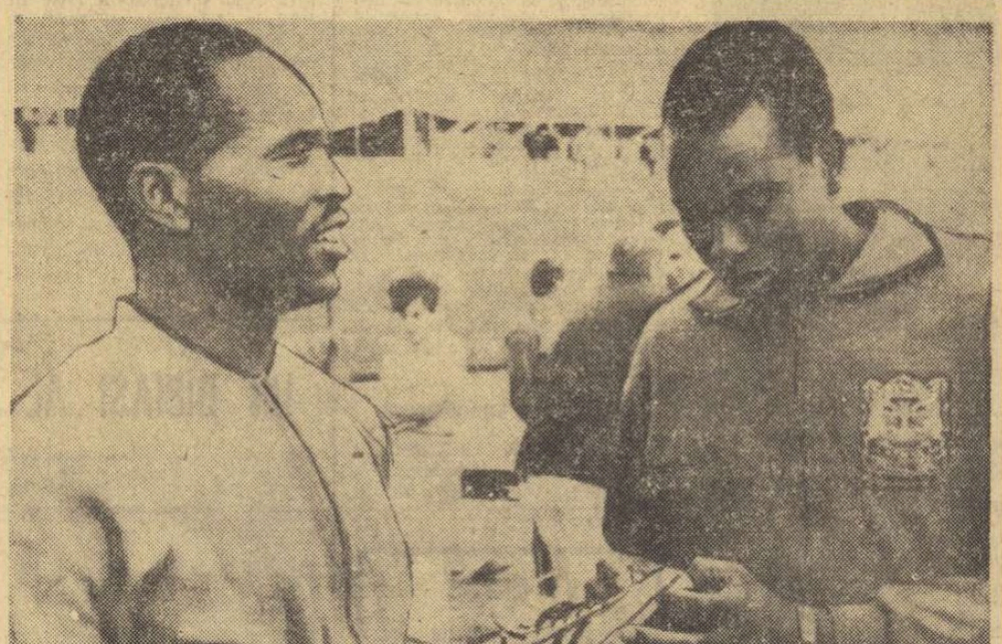

Alergătorul kenyan Kipchoge Keino (stînga), examinînd împreună cu antrenorul său, Charles Mukora, o pereche de pantofi de atletism

„OAMENII DE OȚEL" AI OLIMPIADEI

SECRETUL SUCCESELOR SPORTIVILOR DIN KENYA

Medalia de aur în proba de 10 000 m, locul trei în cursa de 5 000 m și o poziție de fruntaș în rîndurile celor mai buni maratoniști ai lumii — toate acestea obținute în decurs de numai o săptămînă — iată bilanțul cu care a încheiat recenta Olimpiadă din Mexic. micul atlet kenyan, Naftali Temu. Dacă la acest record personal se adaugă alte două medalii de aur și patru de argint, cucerite de lotul olimpic de atletism al Kenyei, se poate înțelege de ce unii ziariști prezenți la Mexico i-au numit pe kenyeni „oamenii de oțel" ai celei de a XIX-a Olimpiade. Din rîndurile lor fac parte, pe lîngă Temu, Kipchoge Keino, medaliat cu aur în proba de 1 500 metri, Kipwabok Biwott, clasat pe primul loc la 3 000 m obstacole, Ben Kogo — medalie de argint la 3 000 m obstacole, Wilson Kiprugut — medalie de argint la 800 m plat și echipa care s-a clasat pe locul doi în finala ștafetei de 4 x 400 metri.

„FENOMENUL KENYAN"

În aceste condiții se poate vorbi despre un „fenomen kenyan" în atletism? Fără îndoială că da. Un fenomen determinat de o serie de factori îmbinînd condiții particulare de viață și de antrenament la o altitudine apropiată aceleia a capitalei mexicane ca și promițătoarea dezvoltare a mișcării sportive din această țară africană cu numai 10 milioane de locuitori, în anii care au trecut de la obținerea independenței.

Toate probele în care atleții kenyeni au ocupat locuri fruntașe — cu excepția ștafetei — necesitau rezistență și viteză. Reprezentanții micii țări africane au demonstrat că posedă aceste calități și încă într-un mod care i-a anihilat pe cei mai mari alergători din lume.

ANTRENAMENTE LA 3 000 m

Dr. James Angawa, medicul atleților kenyeni, a explicat performanțele realizate prin faptul că ei trăiesc și se antrenea-

I. RETEGAN

(Continuare în pag. a 4-a)

LA BELGRAD

Succese românești la tenis de masă ...dar numai în probele feminine

BELGRAD, 9 (prin telefon). Proba feminină pe echipe din cadrul internaționalelor de tenis de masă ale Iugoslaviei s-a încheiat cu o frumoasă victorie a reprezentativei României. Jucătoarele noastre au dispus de selecționata Ungariei cu categoricul scor de 3—0: Eleonora Mihalca — E. Jurik 2—1 (—14, 11, 10), Maria Alexandru — B. Kishazi 2—1 (—9, 11, 16), M. Alexandru, E. Mihalca — E. Jurik, B. Kishazi 2—1 (—17, 19, 17).

În celelalte probe s-au înregistrat următoarele rezultate:

SIMPLU-FEMEI, optimi: Alexandru — Kalinska (Polonia) 3—0 (13, 12, 11), Mihalca — Mathews (Anglia) 3—1 (—19, 15, 16, 11); **sferturi de finală:** I. Vostova (Cehoslovacia) — Mihalca 3—1 (19, —15, 23, 15); Alexandru — M. Resler (Iugoslavia) 3—0 (6, 22, 19); **semifinale:** Alexandru — Rudnova (U.R.S.S.) 3—0 (18, 22, 11); Kishazi — Vostova 3—2 (—18, 13, —16, 17, 12); **finala:** Alexandru — Kishazi (Ungaria) 3—2 (—16, —17, 16, 16, 5). **SIMPLU BĂRBAȚI, sferturi de finală:** Seler (R.F.G.) — Giurgiucă 3—1 (16, —18, 14, 17); Gomoskov (U.R.S.S.) — Rethi 3—0 (18, 13, 18); **semifinale:** Surbek (Iugoslavia) — Alser (Suedia) 3—0 (18, 17, 16); Gomoskov — Johansson (Suedia) 3—2 (16, —15, 18, —19, 21); **finala:** Surbek — Gomoskov 3—2 (—18, 12, —15, 24, 19). **DUBLU-MIXT, sferturi de finală:** Stipancic, Ressler (Iugoslavia) — Giurgiucă, Alexandru 3—1 (22, —14, 19, 21). **DUBLU-FEMININ, finala:** Neidert (Suedia), Rudnova (U.R.S.S.) — Alexandru, Mihalca 3—2 (13, —15, 22, —12, 13).

SPORTUL magazin

Lotul de jucători al clubului West Bromwich Albion, fotografiat după victoria cu 2—0 asupra formației belgiene F. C. Bruges, care i-a adus calificarea în turul doi al competiției continentale „Cupa Cupelor"

„CULESE DIN DIVIZIE"

● **La Tg. Mureș, bătaie la sfîrșitului meciului dintre A.S.A. și „U" Craiova.**

Ce neglijență din partea organizatorilor : au uitat să amenajeze un ring în spatele porții. Nu de alta, dar să se fi bătut regulamentar, la toate cele 11 categorii.

● **Neagu l-a „condamnat" pe Andrei înscrînd al doilea gol. Nu s-a gîndit că, și pe el, o singură greșeală l-a făcut să cadă în dizgrație....**

● **U.T.A. s-a instalat temeinic în fruntea clasamentului. Numai de n-ar privi... de sus meciurile pe care le mai are de jucat !**

● **Sorin Avram a fost eliminat de pe teren în meciul cu Rapid pentru atitudine ireverențioasă față de arbitru. Cu alte cuvinte, ca extremă, el a trecut pe cealaltă extremă în materie de sportivitate. Și, natural, a făcut un adevărat schimb de locuri după aceea : de pe teren, pe tușă.**

● **Meciul Dinamo Bacău — Politehnica Iași a fost anost. Așa că, dacă gazdele au cîștigat două puncte, spectatorii, în schimb, au pierdut două ore.**

B. M. P.

SĂ FACEM CUNOȘTINȚĂ CU :

WEST BROMWICH ALBION

Iată că după naționala Angliei, ne vizitează și o echipă de club din țara campionilor mondiali : West Bromwich Albion, care va întîlni pe Dinamo București în cadrul „Cupei cupelor".

Creată în anul 1879 cu numele de Strollers, West Bromwich nu s-a ridicat niciodată la reputația unor formații care au făcut epocă în fotbalul englez și continental (Arsenal, Aston Villa, Manchester United și City, Tottenham, Liverpool), dar, cu toate acestea, în țara sa se bucură de simpatie și apreciere. Echipa, purtînd tricouri cu dungi albastre-albe și chiloți albi, reprezintă unul din cele 12 cluburi care, în 1888, au înființat Liga Angliei, primul campionat cu caracter diviziona nar din lume. Dintre cele 69 ediții disputate pînă în prezent, West Bromwich Albion a jucat de 53 ori în prima divizie a Ligii, fără întrerupere din sezonul 1949/50. În prima divizie, au activat, în total, 48 de echipe din 37 orașe ale Angliei, mai multe prezențe avînd următoarele : Everton și Aston Villa cîte 65, Sunderland 60, Bolton Wanderers 58 și Blackburn Rovers cîte 54 de participări. Deși, începînd cu 1920, în prima divizie au participat de fiecare dată cîte 22 de formații, acest campionat nemilos (avînd 42 de etape anual) a făcut o selecție severă. Astăzi nu mai există nici o formație care nu a cunoscut amărăciunea retrogradării. Nu-i de mirare că în 1966 și 1967 Wolverhampton Vonderers a activat în B, iar în prezent Aston Villa se zbate tot în divizia secundă.

Caracterul necruțător al diviziei engleze îl exprimă și faptul că cele 69 de titluri au fost cucerite de 20 de echipe, dintre care Arsenal, Manchester United și Liverpool cîte 7, iar Everton și Sunderland cîte 6. West Bromwich Albion se poate mîndri cu un singur titlu (1919/20 în primul campionat disputat după primul război mondial), terminînd de două ori pe locul secund (1925 și 1954). În ultimele 10 ediții, performanța ei cea mai remarcabilă a fost locul 4 ocupat în 1960. În 1959, a terminat pe locul 5, în 1966 pe locul 6, iar în 1968 pe locul 8, din numărul celor 22 de echipe participante ; o comportare onorabilă deci.

În Cupa Angliei, a avut performanțe cu mult superioare și, dacă ținem cont de faptul că în Anglia cupa e o competiție foarte onorată, ne explicăm simpatia cu care este înconjurată formația Albion. De altfel, în această competiție, care este prima de acest gen din lume, mai bine zis, prima competiție fotbalistică (între 1871/72—1967/68 au avut loc 87 de ediții, trofeul intrînd în posesia a 36 cluburi în total). Aston Villa a cucerit trofeul de 7 ori, Blackburn Rovers și Newcostle United de cîte 6 ori, iar echipele Wanderers, Tottenham Hotspur și West Bromwich Albion de cîte 5 ori fiecare. Fotbaliștii din West Bromwich au obținut satisfacția supremă în anii 1888, 1892, 1931, 1954 și 1968 (în finală : 1—0 cu Everton, după prelungiri). Echipa s-a mai calificat în finala competiției de 5 ori (1886, 1887, 1895, 1912 și 1935), fiind întrecută în aceste partide.

Nefăcînd parte din „elita" propriu-zisă a fotbalului englez, nu i s-a creat posibilitatea participării la marile competiții europene. În cartea ei de vizită figurează o singură participare în „Cupa orașelor tîrguri", ediția 1966/67 (1—1 și 5—2 cu DOS Utrecht, apoi 0—3 și 1—3 cu FC Bologna), iar acum, în turul II al „Cupei cupelor", va întîlni pe Dinamo București, după ce a eliminat echipa FC Bruges (Belgia) cu 1—3, 2—0, beneficiind de dublarea golului marcat în deplasare.

În ultimii ani, a dat puțini jucători naționalei. Ultimul internațional englez făcînd parte din echipa „Albion" a fost Robson, în 1962... Se poate adăuga și Rees care în 1968 a reprezentat culorile Țării Galilor.

Cunoscînd nivelul și valoarea de necontestat ale fotbalului englez, se așteaptă o replică dîrză din partea formației West Bromwich Albion. Să nu uităm însă că Dinamo București a fost în stare să-și onoreze cartea de vizită, cu rezultate remarcabile, în fața unor echipe cu nume mai sonore.

Frederic MOISES

Duminicile unui nesportiv

VOIAJ

Și, iacă, am plecat pe-o seară de toamnă, cu fumuri risipite peste grădinile Bucureștilor, către nordul cel mare, dincolo de Baltica unde, acum două milenii, Tacit bănuia că se isprăvește pămîntul. Am plecat și, în tren, mi-am adus aminte de această rubrică a mea duminicală, care mi-e dragă din mai multe motive. Să le înșir pe toate mi-e cu neputință, nu numai fiindcă-s multe și poate, prea din cale-afară de subiective, ci și fiindcă vagonul expresului se leagănă pe osii într-un ritm al său, care nu-i și ritmul condeiului pe imaculata filă albă. Unul singur din numeroasele motive ce mă leagă de rubrica mea duminicală vreau să notez aici : anume acela de a fi fost cooptat în calitatea mea de nespecialist între specialiști, adică de nesportiv între sportivi. Am fost cooptat chiar cu prietenie, cu simpatia pe care o simt de cîte ori îmi duc tainul săptămînal la redacție. Or, acest lucru nu mi s-a întîmplat prea adesea nici chiar între cei de-o breaslă cu mine, adică acolo cînd mă puteam socoti, cu o oarecare bunăvoință omenească de care toți avem nevoie, specialist între specialiștii de aceeași categorie.

Însă vina este desigur a mea și nu a altora, deoarece semenii noștri sînt mai buni și mai generoși decît ne închipuim adesea, numai noi sîntem aceia care-i bănuim de invidii ascunse pe care nu le-au avut niciodată, de gînduri sumbre pe care nu le-au gîndit nicicînd.

Fiindcă sînt în voiaj, pe roțile grăbite ale unui tren de noapte, și mă duc să revăd peisaje scandinave ce-mi sînt dragi încă din tinerețe, îmi amintesc de oamenii din această redacție a ziarului **Sportul**, care-mi sînt mai dragi decît orice panoramă, deși i-am cunoscut de puțin timp și deci, la fel cu noi toți, nu sînt feriți de măruntele cusururi pe care maica Natură ni le-a cusut ca pe niște nasturi de tinichea zornăitoare între rubinele și diamantele cu care ne-au copleșit Parcele. Cum n-am avut răgazul să le string mîna la plecare, o fac pe această cale a rubricii ce mi-a fost cu mărinimie acordată. Lui Emanuel Valeriu, care s-a înapoiat probabil între timp de la Ciudad de Mexico, mai viu decît e viul argint căruia i se spune mercur, gata să îmbrățișeze orice idee nouă, orice om valid și însuflețit de sport, cultură, omenie. Lui Costin Macovei, secretarul general de redacție, pe care îl aflu oricînd la post, ca pe-o santinelă uitată a mai fi schimbată de superiori ; poartă, sînt sigur, aceleași cravate în culori vesele, care se potrivesc atît de bine cu ochii săi onești de om ce-și iubește profund îndeletnicirea. Lui Jack Berariu, care joacă probabil șah, chiar la această oră tîrzie, în vreo cămăruță a redacției ; joacă șah, dar gîndurile-i umblă fără astîmpăr la ziar, în care vede rațiunea sa de existență. Doctorului Chiose, curios ca un adolescent și mîndru de fiecare victorie sportivă a altora, de parcă el însuși ar fi dobîndit-o cu o zi în urmă. Lui Vilara, a cărui discreție și finețe ascund o inteligență pe cît de captivantă, tot pe atît de caldă, gata să se dăruiască oricui cu magnanimie. Lui...

Ar mai fi atîția, încît n-ar încăpea în rîndurile limitate ale ziarului, astfel că îi îmbrățișez pe toți, cu prietenia unui nesportiv, care se simte bine între sportivii aceștia mintoși și inimoși, făcători de gazetă și informatori de opinie publică.

Cu asta, gata, mi-am și consumat spațiul, ba l-am depășit chiar și, — cînd colo — eu voiam să spun că și voiajul este un fel de sport, dacă îl folosești în primul rînd ca să-ți aduni gîndurile și să le confrunți cu ceea ce vezi aiurea, ca să-ți faci un mic bilanț de ceea ce ai lăsat în urmă și dacă ești hotărît să revii la uneltele tale îmbogățit, fortificat și mai îndrăgostit decît ai fost de îndeletnicirea și de oamenii de care te-ai despărțit pe-un timp, oferindu-le din ceea ce ești și din ceea ce ai mereu mai mult, mereu mai bun, mereu mai înalt.

George SBARCEA

Balt-Orient Expres

SINTEZĂ ȘI BILANȚ *)

În zilele cînd iubitorii sportului din România gustau deliciile succesului reprezentanților noștri la Olimpiada din Mexic, ieșea de sub tipar o carte care depășește prin semnificațiile sale cotidianul editorial : **un studiu amplu dedicat adaptării la altitudine.**

Doctorii **A. DEMETER** și **V. NEȘTIANU** — ambii conferențiari la I.E.F.S. — și-au conjugat fericit eforturile pentru a prezenta o lucrare menită să tragă linia și să adune rezultatele unor ample investigații personale, îmbinate cu concluziile nenumăratelor cercetări făcute peste hotare într-unul din cele mai controversate și dezbătute domenii ale medicinei sportului.

Autorii au desfășurat o muncă migăloasă, au clasat cu grijă și înaltă responsabilitate științifică un material faptic vast, reușind să ofere antrenorului, medicului, sportivului, dar și cititorului de rînd, neerudit, un volum de sinteză.

Capitolele sînt aranjate și tratate într-o cursivitate logică :

— Istoricul evoluției cercetărilor din domeniul fiziologiei altitudinii, începînd din 1590 (!) și pînă astăzi ;

— Efectele altitudinii asupra organismului ;

— Aclimatizarea organismului la altitudine ;

— Fiziologia acomodării la 2 200 m altitudine, în care autorii prezintă modificările acute și aclimatizarea la altitudinea Jocurilor Olimpice mexicane ;

— Efortul fizic la altitudine (capitol cu accentuată valoare aplicativă, relatînd despre efortul fizic depus la altitudine de sportivii neaclimatizați ; efortul fizic depus la altitudine de sportivii aclimatizați ; efortul fizic după coborîrea la șes de la altitudine ; substanțe și regimuri dietetice care influențează efortul fizic la altitudine) ; și

— Concluzii teoretice și practice.

Dat fiind caracterul eterogen al cititorilor cărora li se adresează, cartea a fost realizată cu trei feluri de caractere tipografice :

● titlurile și subtitlurile redactate foarte sugestiv și concluziile capitolelor și paragrafelor cu litere aldine (groase).

● textul care redă informarea generală cu litere obișnuite ;

● textul cu date științifice detaliate, de strictă specialitate, cu litere petit (mici).

Interesul specialiștilor față de problema aclimatizării nu dispare o dată cu încheierea Olimpiadei mexicane. Și în viitor se vor mai desfășura, desigur, competiții sportive la altitudine. În plus, se poate folosi din plin efectul favorabil pe care-l are asupra performanțelor pregătirea sportivilor la altitudine și, mai ales, efectul optim asupra sănătății și capacității organismului. S-a constatat că aclimatizarea mărește rezistența organismului față de toxine, virusuri, radiații etc. că șederea îndelungată la altitudine are un efect marcat asupra sistemului nervos, sporește creșterea randamentului în munca fizică și intelectuală. Pentru aceste cîteva deosebite argumente enunțate, subliniem valoarea cărții apărute, care depășește cu mult granițele stricte ale specificului actualei ediții a Jocurilor Olimpice.

Prof. Rodica SIMIONESCU

*) Fiziologia aclimatizării sportivilor la altitudine". *A. Demeter și V. Neștianu, Editura CNEFS, 1968.*

MCI-DGCMC
anunță apariția
în toate magazinele
de specialitate
din țară
a unui nou disc de
TANGOURI CELEBRE
EDE-0372

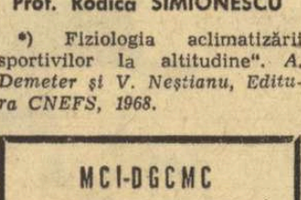

UN DIBIASI AL ANTICHITĂȚII ?

Profesorul Mario Napoli de la Muzeul de antichități din Salerno a descoperit recent, la Paestum, un mormînt grec datînd din anul 480 î.e.n. Pe lespedea care acoperă sarcofagul există o pictură, bine conservată, care reprezintă un tînăr executînd într-un stil remarcabil, o săritură în apă de pe o trambulină care, deși stilizată, este perfect vizibilă.

Se presupune că pictura înfățișează un sportiv-înotător sau săritor în apă, dispărut prematur — și cine știe — dacă nu chiar în timpul vreunei întreceri.

Descoperirea acestui mormînt antic prezintă nu numai o mare valoare arheologică, dar constituie un important document privind practicarea sporturilor de apă în antichitatea greacă.

„ȘEPCILE ROȘII"

Fotografia noastră, realizată ieri la prînz pe aeroportul Băneasa, nu înfățișează un grup de școlari, din clasele superioare cum ați putea crede în primul moment.

Cei pe care îi vedeți sînt fotbaliștii de la Universitatea Cluj, care au venit în București pentru meciul de azi cu Dinamo. Și, fiindcă studenților clujeni li se spune, după o cunoscută tradiție, „șepcile roșii", ei au ținut să arboreze vechiul port, stîrnind curiozitatea celor aflați pe aeroport.

Figuri luminoase, vesele. Rămîne de văzut dacă fotografia de la plecare va semăna cu cea de la sosire... Foto : V. BAGEAC

I. C. M. B.

Str. Sfîntul Ioan Nou nr. 21 sectorul IV,

angajează :

Economist contabil
contabil I
șef depozit
dactilografe.

Informații la Serviciul Personal, telefon 15.01.40 interior 143.

U.R.E.M.O.A.S.

București, str. Preciziei nr. 12 (cartierul Militari) tramvai 25—13,

angajează tineri și tinere, cu vîrsta de 15—18 ani, absolvenți ai școlii generale de 7 și 8 ani pentru calificare prin ucenicie la locul de muncă și prin cursuri de scurtă durată — fără concurs de admitere — cu domiciliul în București și din alte județe cu condiția să aibă locuință asigurată în București.

Doritorii se vor adresa serv. Personal cu certificatul de absolvire a școlii generale și actul de naștere.

Înscrierile se fac pînă la data de 15 noiembrie 1968.

Relații se pot lua zilnic de la Bir. Învățămînt între orele 7—15, telefon 31.16.40 interior 123 și 126.

UZINA AUTOBUZUL BUCUREȘTI str. Ostrov nr. 5 sectorul 5, angajează de urgență muncitori necalificați, pentru a se califica în meseriile de vopsitori industriali și tinichigii auto, prin cursuri de scurtă durată (10 luni)

Cei interesați trebuie să aibă 7 sau 8 clase elementare și stagiul militar satisfăcut. Vîrsta maximă 40 ani.

Pe timpul școlarizării vor fi salarizați cu 734 lei lunar.

De asemenea angajează :

— maiștri forjori
— maiștri strungari
— maiștri construcții metalice
— maiștri vopsitori industriali
— maiștri galvanizatori
— frezori pentru mașini de frezat Dekel
— tinichigii auto
— strungari
— vopsitori
— lăcătuși
— sudori
— șlefuitori
— galvanizatori și conducători auto

Pentru orice relații adresați-vă la telefon 23.55.05.

IMPORTANT

LUNA DEMONSTRAȚIILOR PRACTICE CU PRODUSE METALO CHIMICE

În cursul lunii noiembrie în magazinele metalo-chimice din București și provincie, vor avea loc demonstrații practice efectuate de specialiștii întreprinderilor producătoare și personal comercial calificat pentru informarea publicului asupra calității unor produse ca :

— mașini electrocasnice (**aspiratoare de praf, mașini de spălat rufe Alba Lux, frigidere etc.**)

— aparate electronice (**televizoare Dacia, radioreceptoarele Albatros, Mamaia, Nordic, Select și altele**)

— produse chimice de uz casnic-gospodăresc (**Protex, Cromex, Sticlin Transpar, Clar**)

— produse cosmetice (ape colonie, „Cristal" cu atomizor, lac fixativ pentru păr „Sanda" cu atomizor, lapte toaletă „Farmec", rosu de buze „Sanda" (gama completă), ape colonie Eva 1001 și 1002)

Programele demonstrațiilor practice vor fi afișate în magazinele unde se vor desfășura asemenea acțiuni.

Cu această ocazie cumpărătorii vor putea solicita orice informații în legătură cu funcționarea și utilizarea produselor.

MAGAZINE LA CARE SE VOR DESFĂȘURA DEMONSTRAȚIILE PRACTICE IN BUCUREȘTI

— Magazinele universale VICTORIA și BUCUREȘTI
— Magazinul „ELECTROTEHNICA", bd. Magheru
— Magazinul radiotelevizoare, calea Griviței nr. 206 și str. Cîmpineanu nr. 2
— Magazin cu aparate electrocasnice, calea Victoriei nr. 39 și bd. 1848 nr. 35
— Magazine metalo-chimice din str. Lipscani nr. 98, unitatea nr. 17 din str. Bărăției nr. 27, unitatea nr. 130 din bd. Gh. Gheorghiu-Dej
— Magazinul „COSMETICA" nr. 136, bd. Gh. Gheorghiu-Dej
— Magazinul centru din calea Victoriei nr. 103 și bd. Bălcescu nr. 22 și altele.

Convorbiri cu domnul Gore

AŞA O FI ŞI PE LUMEA CEALALTĂ ?

— După cum scriu ziarele, Pele cîştigă mulţi dolari pe an, datorită faptului, extrem de simplu, că a primit să facă reclamă unei firme de băuturi nealcoolice, înfăţişîndu-se la televiziune şi dînd peste cap, cu surîsuri, un pahar de suc de roşii, portocale sau grape-fruit.

— Asta-i dreptate ? sare dl. Gore, acrit ca de regulă la auzul injustiţiilor... Eu cunosc cel puţin două sute de fotbalişti din A, B şi C, la Bacău şi Piteşti, la Cluj şi Timişoara, la Bucureşti şi Constanţa, care fac seară de seară, în restaurante, reclamă coniacului „3 stele" şi nu primesc, în schimb, nici un ban din partea „Vinalcool"-ului.

COINCIDENTE

— Toţi comentatorii — surprinşi de performanţa japonezilor în cadrul turneului olimpic de fotbal (medalia de bronz, înaintea unor formaţii precum Franţa, Cehoslovacia sau Mexic) — semnalează că aceştia au avut nevoie de zece ani doar pentru a învăţa fotbal.

— Ce coincidenţă, zice dl. Gore. Cam tot atîţia ani cîţi ne-au trebuit nouă ca să uităm jocul despre care vorbim.

SINGURA ŞANSĂ

— Interesant fenomen : spre deosebire de competiţiile oficiale unde echipele noastre n-au izbutit în ultimele trei decenii absolut nimic, selecţionata se comportă bine, iar uneori chiar foarte bine, în meciurile amicale de la Bucureşti. Victorie asupra Uruguayului, victorie asupra R. F. a Germaniei, iar miercuri 0—0 cu Anglia...

Dl. Gore aprobă observaţia, clătinînd din cap cu amabilitatea profesorului care-şi vede ucenicul în stare de-un diagnostic precis.

— Da, zise el, constatarea e într-atît de frapantă, încît conducerea federaţiei s-e hotărît să o ia în consideraţie, s-o studieze şi să tragă concluziile de rigoare. După cum sînt informat, alaltăieri, Biroul federaţiei a trimis un memoriu F.I.F.A.-ei, pe adresa lui Stanley Rouss, propunînd organizarea unui campionat oficial al meciurilor neoficiale.

PENTRU TEHNICA NOUĂ

— Uluitor, exclam eu, ce s-a întîmplat la Tg. Mureş... Echipa de popice a oraşului şi-a construit o pistă de lemn anume, cu cîteva canale invizibile altora şi care-o ajută nu numai să dispună la scor de toţi popicarii oaspeţi, dar să şi doboare, săptămînă de săptămînă, cîte-un record mondial.

— Adevărat ? — sare dl. Gore, conectîndu-se fulgerător la priza imaginaţiei... Mă întreb dacă n-ar putea tehnicienii de la Tg. Mureş să aranjeze ceva pe gazonul lui „23 August"... Un şanţ invizibil, sau două în careurile de 16 m şi numai de băieţii noştri ştiute... un şanţ-două care să fie utilizate pentru expedierea mingiilor în jocurile din campionatul mondial.

pt. conf.
Al. MIRODAN

RELATIVITĂŢI

• În meciul cu Anglia, Dumitrache a dat „un cap", care a ridicat tribunele în picioare. De data aceasta, n-a nimerit. Dar, de aci şi pînă la gol este o problemă de matematică şi exerciţiu : înscrierea unui cerc într-un dreptunghi...

• Sătmăreanu a trimis mai multe mingi spre poarta englezilor decît unii atacanţi. Dacă e o schimbare de concepţie, atunci, pentru meciul viitor, Banks ar trebui să spună : „apără-mă doamne, de apărători, că de atacanţi nu e cazul !".

• Pîrcălab şi Lucescu au forfecat apărarea engleză. Dar pentru acest nod gordian era nevoie de o sabie...

• Recapitulare : cu Spania 3—1, cu Portugalia 2—0, cu R.F.G. 1—0, cu Uruguay 1—0, cu Anglia 0—0 (acasă). Cu aceste rezultate am fi ajuns în finala Cupei „Jules Rimet". Fără a mai socoti meciul cu Elveţia (din deplasare).

• Entuziasmul apare ca ciupercile după ploaie. Dar, bine ştim că sînt şi ciuperci vătămătoare.

Dorin ALMAŞAN

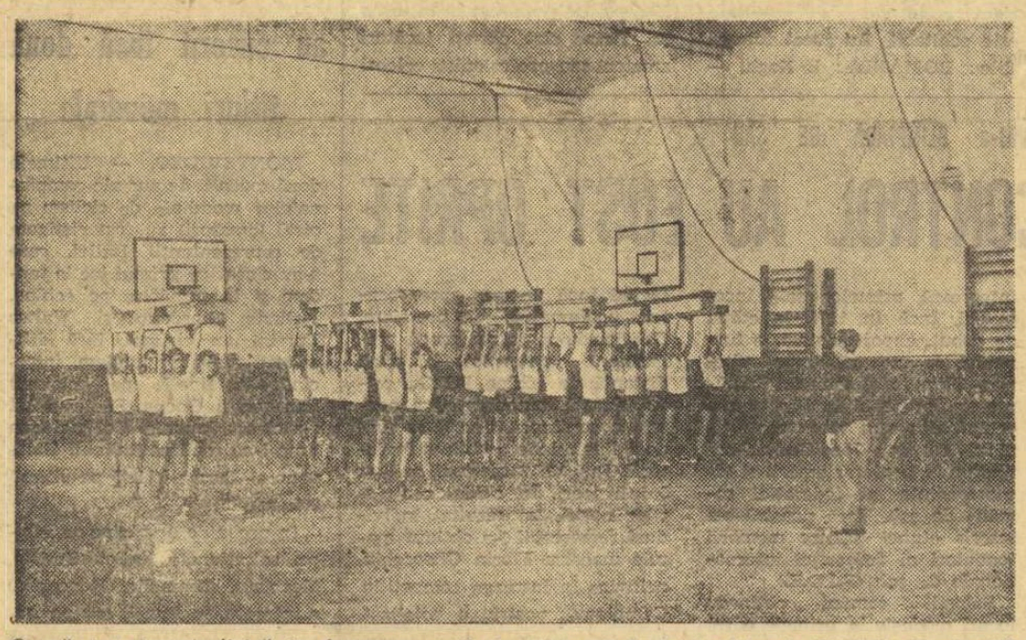

O oră de educaţie fizică în frumoasa sală de gimnastică de la Liceul „Dimitrie Cantemir"

TRADIŢIILE SPORTIVE ALE „CANTEMIRIŞTILOR"

Liceul „Dimitrie Cantemir" din Capitală sărbătoreşte un secol de existenţă, de activitate rodnică pe tărîmul culturii şi învăţămîntului românesc

Amintirile năvălesc cu parfum de chiparoasă... Răsfoim istoricul şcolii, an cu an, pagină cu pagină. Profesori şi elevi se dăruiau cu pasiune destinelor tînărului lăcaş de învăţămînt. Încrustat a rămas în memoria galbenelor file numele ilustrului dascăl *N. Şt. Velescu* care, timp de nouă ani, a fost sufletul mişcării sportive din şcoală şi prin ale cărui străduinţi a luat fiinţă acea *„Societate de tir şi dare la semn"*, prima de acest fel din ţară.

La cîrma activităţilor sportive ale liceului se succed nume îndrăgite şi venerate : *D. Ionescu* şi *Gh. Preoţescu*, profesori şi sportivi pasionaţi, între 1916—1938, *Gh. Botan* şi *Dumitru Florian*, 1920—1942, *Fr. Spier* şi *Robert Podlaha* 1947—1949. De ei este legată amintirea unor oameni care au păstrat mereu vie flacăra tradiţiilor sportive ale şcolii.

Condeiul, înfiorat de emoţie, transcrie numele unor „cantemirişti" de seamă, cum ar fi *A. Mărăşescu*, unul din părinţii rugbyului românesc, *Gicu Constantinescu*, devenit apoi antrenor al echipei feminine de volei Dinamo, apreciatul polisportiv *Nae Bădulescu*, actualul farmacist, maestrul caiacului şi al canoei *Nae Navasart*. Mai aproape de zilele noastre s-au numărat printre elevii acestui liceu bucureştean *Viorel Moraru*, maestru emerit al sportului la rugby, *Ştefan Petrescu*, medaliat olimpic la pistol viteză, recordmanul naţional la triplusalt *Şerban Ciochină*, fotbalistul *Viorel Mateianu*, atletul *Gheorghe Costache*, fost deţinător al recordului mondial de juniori la aruncarea ciocanului. Cîteva momente remarcabile în hronicul sportiv al şcolii : *în 1916, echipa de oină cucereşte medalia de aur la campionatul naţional şcolar ; în 1932 cîştigă, la Dumbrava Sibiului, titlul de campioană a ţării la volei ; în 1957 obţine locul întîi la tenis de masă, în cadrul Spartachiadei de iarnă a tineretului ; în 1960 triumfă în campionatul şcolar naţional de baschet, învingînd, apoi, selecţionatele similare din R. D. Germană şi Polonia.*

„Ce poate fi mai frumos pentru un român, decît de a-şi cunoaşte ţara, atît de bogată şi prosperă ; de a-i admira covoarele-i de vegetaţie, munţii şi văile ei ; toate izvoarele de bogăţie... Numai din simpla privire a unui manual umil de geografie sau consultarea hărţii, nu-şi poate face nimeni, ori cît de imaginativ ar fi, idee de acea parte vie de care este însoţită orice creaţiune a naturii" mărturiseşte elevul *Mihăescu R. Lazăr*, în anuarul liceului pe anul 1923—1924. Şi, într-adevăr, memoria fidelă a documentelor înregistrează excursiile făcute pe plaiurile româneşti de elevii Liceului „Dimitrie Cantemir", care promovează cu o neabătută consecvenţă dezvoltarea turismului şcolar.

Pagină după pagină, an după an...

Astăzi, zori noi strălucesc peste bătrînele ziduri ale liceului. Şi lumina aceasta îi aşază pe fruntea sură diademe noi. Alte generaţii de elevi şi profesori poartă cu veneraţie şi spirit de răspundere laurii înaintaşilor, îmbogăţindu-le necontenit cununele.

Amintirile năvălesc cu parfum de chiparoasă. Pagină după pagină, an după an...

Emanuel FINTINEANU

LUSTROL

ideal pentru curăţat mobilier de bucătărie, frigidere, aragaze, mobilă lăcuită, linoleum

Flaconul de 200 ml.

6,50 lei

De vînzare la magazinele de produse chimice

SPORTIVI SUB CUPOLA ACADEMIEI

DE VORBĂ CU ACADEMICIANUL EUGEN RĂDULESCU

Înotător, jucător de oină şi fotbalist activ, animator şi susţinător al activităţii sportive universitare

„Nu ştiu ce să preţuiesc mai mult din amintirile anilor cînd făceam sport — ne **spune academicianul Eugen Rădulescu, răspunzînd solicitării noastre.** Începuturile, ca înotător în undele Ialomiţei şi ale Borcei, participarea la jocurile de oină care la gimnaziul din Călăraşi aveau proporţiile unor evenimente confiscînd interesul întregului oraşel din Bărăgan, activitatea mea din anii liceului, la Ploieşti, ca portar al „Prahovei" sau, în sfîrşit, mai tîrziu, ctitor de club sportiv, acel „Venus" din Ploieşti ?

Student, mai apoi, la Cluj, şi cadru universitar, prezent într-o activitate de susţinere, animator şi îndrumător al clubului polisportiv „UNIVERSITATEA", am continuat să slujesc sportul.

Ar fi util, poate, să adaug că Institutul de agronomie „Nicolae Bălcescu" din Bucureşti, al cărui rector am cinstea să fiu, dispune de formaţii sportive şi de un stadion propriu, a cărui realizare am înscris-o printre îndatoririle noastre de educatori ai tineretului.

...Portar la fotbal am devenit prin accident : nimeni nu ţinea să ocupe un post cu o responsabilitate atît de mare, ştiut fiind că în oricare alt compartiment răspunderile sînt divizate.

Şi n-am regretat, căci în acel loc cu nr. 1 mă dovedisem în multe meciuri a fi şi jucătorul nr. 1, după cum eram relevat de cronicarii vremii.

La „Prahova", club cu veche tradiţie, ca şi la „Venus" — înfiinţat de mine cu un grup de colegi de la Liceul „Petru şi Pavel", club care trece drept pupilul marelui club bucureştean, am jucat pînă am devenit sudent clujean. În ambianţa „şepcilor roşii", AM ÎNVĂŢAT CARTE ŞI AM FĂCUT SPORT. Aveam clubul nostru sportiv, al „Academiei de agricultură", în care eu aduceam acreditarea activităţii de la Ploieşti.

Ce admirabil experiment pentru viaţă, ce superbă şcoală pentru apărare, pentru conservare, pentru ofensiva pe drumul cunoaşterii.

Acolo, la Cluj, unde am devenit cadru didactic universitar şi-apoi la Timişoara, unde aşezămîntul şi-a continuat temporar existenţa, servituţile muncii pedagogice şi implicaţiile responsabilităţilor ştiinţifice m-au determinat să renunţ la fotbal, ca jucător, rămînînd numai printre îndrumătorii lui şi, firesc, un fidel şi stăruitor spectator. Dar, ÎN ACELAŞI TIMP, PRACTICAM ÎNOTUL, SPORTUL MEU DE ÎNCEPUTURI, VOLEIUL, TENISUL DE CÎMP ŞI ŞAHUL, **ca o necesitate fiziologică, ca un mijloc de a compensa sedentarismul fizic impus de viaţa de aulă, de catedră, de laborator, de zăbovirea în bibliotecă.**

N-am întrerupt nici chiar la Leipzig, în anii doctoratului pe care-l treceam la Universitatea din HALLE, practicile sportive ; dimpotrivă, acumulam cunoştinţe noi şi foloseam parteneri şi condiţiuni locale dintre cele mai evoluate.

Într-o ambianţă favorabilă, în care condiţiile create de oficialitate, în anii de faţă, au deschis larg porţile progresului şi în acest domeniu, s-a dezvoltat viaţa sportivă şi în cadrul Institutului nostru : avem un stadion propriu (în ansamblul amenajărilor cu care e dotat aşezămîntul nostru) ,un stadion care împlineşte rosturi educative în formarea cadrelor inginereşti deopotrivă ca laboratorul, sala de curs, halele şi parcelele experimentale, aula sau biblioteca. În stadion, viitorul inginer şi om de ştiinţă îşi fac o nobilă ucenicie pe drumul evoluţiei ca om, ca cetăţean şi ca profesionist. Institutul nostru înţelegîndu-şi numai atunci menirea, cînd va da patriei nu numai specialişti cu pregătire superioară ci şi oameni, oameni sănătoşi, călăuziţi de o mentalitate robustă şi de aptitudini viguroase, oameni neşovăitori în faţa nici unei probleme, cutezători pînă la bărbăţie.

— Alte sporturi aţi mai practicat ?

— Am făcut turism, dar nu în autocare, ci ca pedestraş, drumeţind în Munţii Apuseni, pe făgaşuri şi poteci puţin bătătorite de înaintaşi, în unele chiar deschizînd eu drumul, cu grupul meu.

— Am reţinut la începutul convorbirii noastre dilema mărturisită : nu ştiaţi, anume, căreia din tezaurul amintirilor dv. sportive să-i acordaţi o pondere mai mare. Acum, reţrăind ambianţa lor, în cadrul povestirii de faţă, poate că reuşiţi să definiţi întîietate uneia...

— Fără discuţie : fotbalul. De ce îmi place fotbalul, — de ce place mulţimilor ? Pentru că el aduce acele admirabile întruchipări de personaje, în care fiecare spectator retrăieşte pe jucătorul de odinioară, se recunoaşte în posturi similare, trăite sau numai imaginate...

V. FIROIU

SIMPLU ŞI TOTUŞI... NU PREA SE CUNOAŞTE

Cum se alcătuieşte un clasament la fotbal

Un grup de simpatizanţi ai formaţiei Universitatea Craiova, supăraţi că la egalitate de puncte şi golaveraj cu o altă formaţie echipa lor favorită n-a fost trecută după una din etape pe locul întîi în clasament, ne reproşa că am comis o mare greşeală sau că am avea ceva cu echipa din Craiova.

Mai întîi să le spunem respectivilor suporteri că un clasament se face după criterii precise, dar care, după cum se vede treaba, nu sînt cunoscute. Ne-au mai confirmat acest lucru rîndurile primite de la Ion Schiopu şi Ileana Sofian din str. Abatorul nr. 60 din Arad, precum şi alte scrisori. Iată de ce ne-am gîndit că ar fi bine să explicăm modul, sau mai bine zis regulile, după care se alcătuieşte un clasament.

Se ţine seama, în ordine, de următorii factori : 1) punctele acumulate ; 2) golaveraj (adică se scad golurile primite din cele marcate, exemplu : 14—9=+5 sau 14—14=0 sau 14—19=—5) ; 3) numărul de victorii ; 4) dacă şi numărul de victorii e egal, se are în vedere victoria directă dintre cele două formaţii ; 5) în caz că echipele respective şi-au împărţit victoriile (exemplu : U.T.A.—„U"Craiova 2—0, în tur, şi „U" Craiova—U.T.A. 1—0, în retur) intră în calcul golaveraj direct ; 6) dacă şi acesta este egal (adică ambele echipe au cîştigat la aceeaşi diferenţă sau au terminat meciurile lor la egalitate) ele se trec pe acelaşi loc (adică 1—2, 3—4 etc). Dacă la sfîrşitul campionatului două sau trei echipe, angajate în lupta pentru titlu sau pentru evitarea retrogradării, nu pot fi departajate de NUMĂRUL DE PUNCTE, GOLAVERAJUL GENERAL, NUMĂRUL DE VICTORII, VICTORIILE DIRECTE SAU GOLAVERAJUL DIN MECIURILE DINTRE ELE, aceste formaţii vor susţine jocuri de baraj, fiecare cu fiecare.

Acesta este „marele secret". În acest fel se alcătuieşte un clasament. De acum, credem că unii spectatori nu vor mai avea... dubii.

★

Pentru că a venit vorba de clasament, pentru cei mai tineri dintre cititorii noştri (îndeosebi elevi) să le spunem şi ce reprezintă coloanele respective : (după locul în clasament şi denumirea echipei) urmează meciuri jucate, meciuri cîştigate, meciuri egale, meciuri pierdute, goluri înscrise minus goluri primite şi punctele acumulate.

Al. C.

În 4 rînduri

Lui Neagu Rădulescu, pentru textele de la caricaturile din „Sportul" (vineri, 8 noiembrie).

Le-am văzut şi mi-a plăcut,
Doar desenul... — ta aminte.
Fă-le — maestre, aşadar,
Dacă poţi... fără cuvinte !

Dragoş UJENIUC

O FAMILIE SPORTIVĂ

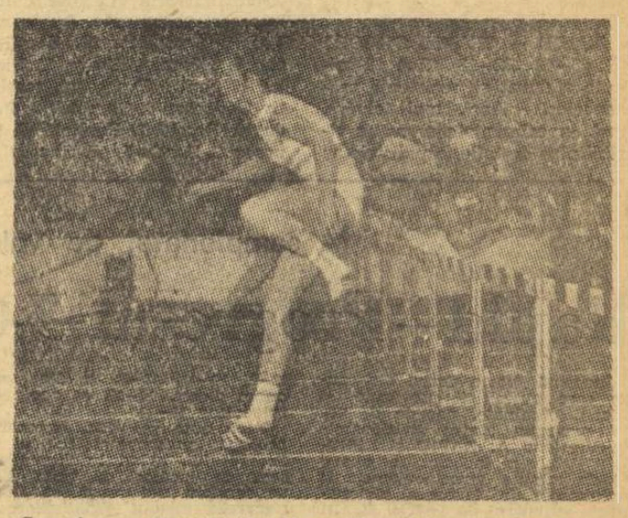

Campioana Franţei la 80 metri garduri, devenită — prin alianţă — membră a „clubului" Schoebel

Recordmanul Franţei la 110 metri garduri (cu 13,7 s), Pierre Schoebel, face parte dintr-o familie în care sportul are o mare tradiţie. Mama sa, Marguerite (născută Radideau), a fost una dintre cele mai bune atlete franceze ale anilor '30. Ea a deţinut recordul mondial la 60 metri cu 7,6 s — performanţă foarte valoroasă şi astăzi. Tatăl lui Pierre şi un unchi au făcut, de asemenea, sport şi sînt profesori de educaţie fizică. Un alt unchi a fost recordman şi de mai multe ori campion al Franţei la înot. Vărul Jean-Pierre din Grenoble, internaţional junior, este considerat o mare speranţă a decatlonului.

Pentru a nu dezminţi tradiţia sportivă a familiei, Pierre Schoebel s-a căsătorit cu domnişoara Laplaud. Bineînţeles că în alegerea făcută au primat sentimentele. Dar un cuvînt greu l-a avut şi faptul că Josette este, cu 10,9 s... campioană naţională la 80 metri garduri.

RĂSPUNDE Ion Poştaşu

SICA BARBU, MEDIAŞ. În meciul respectiv, Tătaru (Steaua) a primit din partea cronicarului nostru nota 2, întrucît l-a preocupat mai puţin jocul şi mai mult lovirea adversarului. N-a fost, deci, vorba de nici o greşeală de tipar, cum poate a sperat şi el 2. În Cupa Davis, România a învins Norvegia cu 5—0, calificîndu-se astfel pentru turul următor, unde ar fi urmat să întîlnească Africa de Sud. Aceasta a mers mai departe (nu chiar mult mai departe !) prin forfait-ul echipei noastre. 3) Atît Nunweiller III cît şi Ionescu pot fi selecţionaţi oricînd în echipa noastră naţională.

LIVIU MEZA şi NIC. HECKMÜLLER, ARAD. Ne-am permis să retuşăm puţin catrenul adresat echipei dv. favorite — (bineînţeles) U.T.A. :

Toamna, prima e pe ţară.
Să vedem însă la vară...
Suporterul, bucuros,
Îi urează... timp frumos !

GHEORGHE PICIORUŞ, TURNU SEVERIN. În fruntea clasamentului golgeterilor diviziei A la fotbal se află Oprea (Universitatea Cluj), Voinea (Steaua), Oblemenco (Universitatea Craiova) şi Tufan (Farul), cu cîte 8 goluri. Să ştiţi însă că 2 din cele 8 goluri înscrise de Oprea au fost din lovituri de la 11 metri, din care aş fi marcat, poate, şi eu !

ST. COSTEA, BRAILA. În Cehoslovacia nu există un stadion de fotbal mai mare decît „23 August". Presupun că vă referiţi la stadionul Strachov, unde încap 200 000 de spectatori, dar el nu e bun pentru fotbal, fiind folosit numai pentru mari demonstraţii sportive, pentru ansambluri de gimnastică etc.

AUREL ZIRNOVEANU, BRAŞOV. „Dacă un alergător la cursa de maraton este atins pe traseu de un spectator — din pură curiozitate sau din greşeală — fără a fi ajutat însă în felul acesta cu nimic, el este totuşi descalificat ?" Nu. Simpla atingere a unui concurent nu înseamnă un ajutor dat acestuia.

C. POPESCU, CONSTANŢA. Am citit cu interes lunga dv. scrisoare. Să ştiţi însă că lucrurile nu stau tocmai aşa, cum le preluăm unii de la alţii şi le mai şi înfrumuseţăm. Ne întrebaţi, de pildă, unde este acel corner, 90% gol ? N-a fost aşa nici în epoca lui Dobay, Bindea şi Bodola, la care vă referiţi, probabil dv. Fiecare om are însă tendinţa de a idealiza trecutul, anii lui de tinereţe. Peste 20 de ani se va vorbi cu respect despre fotbaliştii care activează astăzi. Păcat că nu prea se vorbeşte şi acum !

IOAN GUŞAN, BACĂU. Ne cereţi scuze pentru caricaturi. Pentru epigrame, nu ?

GEORGE EMIL CRUTESCU, BUCUREŞTI. 1) Vă rugăm să treceţi pe la redacţie. 2) Am reţinut epitaful unui ciclist codaş :

Te duci cu inima-mpăcată,
Ştiind că vom aplauda,
Căci este pentru prima dată
Cînd laşi pe alţii-n urma ta !

BARBU POSTESCU, ARAD. Florea Dumitrache, înaintaşul central stînga al echipei Dinamo Bucureşti, s-a născut la 22 mai 1948. El este, într-un fel, un produs al... Rapidului, unde a făcut primii paşi în fotbal (în echipa de pitici). Se pare că debutul a fost departe de a anunţa pe talentatul jucător de astăzi. Dovadă că Dumitrache a trebuit să se mulţumească cu un loc în formaţia echipei T.U.G. Aici l-au descoperit tehnicienii dinamovişti, aducîndu-l, în 1964, în „Ştefan cel Mare" şi formîndu-l ca jucător.

ANDREI STOICIU, BUCUREŞTI. Radu Ionescu, aripa dreaptă a echipei Progresul, n-are decît 17 ani şi jumătate. El este elev la Liceul „Gheorghe Lazăr" din Capitală. Nu ştiu dacă şi fotbalul l-a învăţat tot la „Gheorghe Lazăr", dar, în orice caz, este o „materie" pe care şi-a însuşit-o destul de bine !

Ilustraţii : **N. CLAUDIU**

CONSERVAREA CARTOFILOR DE IARNĂ V-O ASIGURĂ ANTIGERMINATIVUL

CARTOFIN

Cutia de 100 gr = 2,60 lei

Se găseşte la magazinele metalo-chimice.

ANUNŢ

Întreprinderea TAROM organizează un concurs de admitere pentru cursul de însoţitori de bord pe avioanele TAROM.

Candidaţii trebuie să îndeplinească următoarele condiţii :

— **sănătate perfectă**
— **prezentare fizică plăcută**
— **domiciliu stabil în Bucureşti**
— **studii medii (cu sau fără diplomă de bacalaureat)**
— **stagiul militar satisfăcut (bărbaţi)**
— **cunoaşterea a două limbi străine (engleza, franceza, germana, rusa, italiana)**
— **vîrsta, femei 18—26 ani**
— **vîrsta, bărbaţi pînă la 28 ani.**

Înscrierile se fac la serviciul personal TAROM, Aeroportul Băneasa, zilnic între orele 13—16, pînă la data de 18 noiembrie 1968.

AUTOMOBILIŞTI ! folosiţi

TRANSPAR

pentru curăţat şi protejat ochelarii contra aburirii

Preţul unui tub — 2,50 lei

De vînzare la magazinele de produse chimice.

REFLEX cremă specială pentru încălţăminte

CULORI DIFERITE, CLASICE ŞI PASTEL

Tubul de 40 gr, lei 4,75

De vînzare la magazinele de articole chimice.

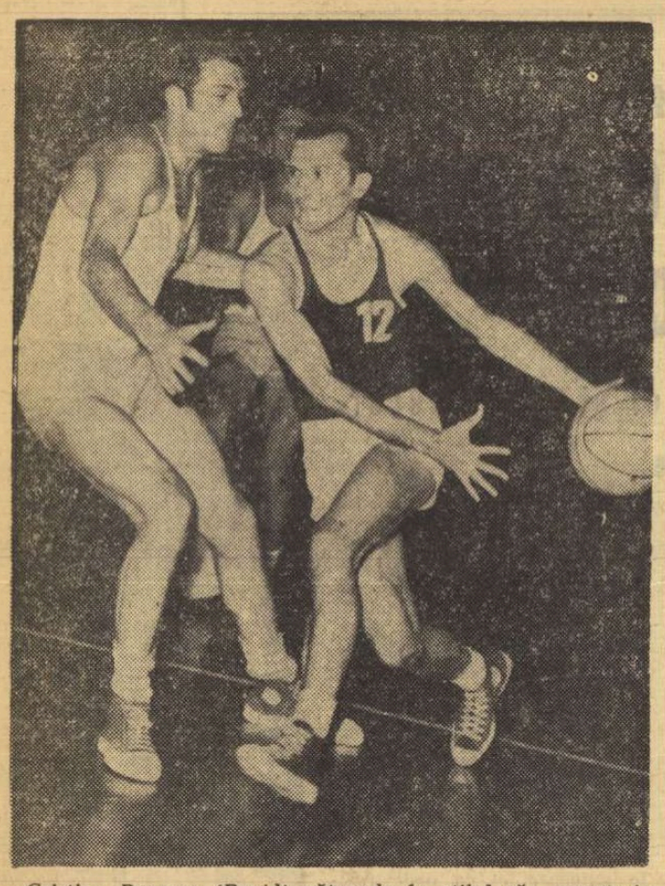

Cristian Popescu (Rapid) pătrunde în stilul său caracteristic spre „coșul" advers, urmărit atent de Cimpeanu (I.C.H.F.)
Foto : N. AUREL

Actualitatea internațională

„OAMENII DE OȚEL" AI OLIMPIADEI

(Urmare din pag. 1)

ză la o altitudine chiar superioară aceleia din capitala mexicană. **„Înainte de a veni în Mexic** — a spus el — **sportivii noștri s-au antrenat pe un platou de lîngă cascada Thomson, situat la aproape 3 000 m deasupra nivelului mării"**. Naftali Temu, membru al tribului Kisii, care a primit și porecla de **„Cometa"** după excepționalele sale realizări olimpice, este de părere că își datorează succesele faptului că a trăit pînă acum la o altitudine de 2 000 de metri. **„Alergam foarte repede și parcurgeam peste două mile fără nici un efort"** — explică Temu. **„Dar nu aveam tehnică. Atunci am auzit despre antrenorul englez Archie Evans, care sosise în Kenya după terminarea ultimului război mondial. Îmi amintesc că, băiat fiind, parcurgeam multe mile pentru a-l vedea și pentru a învăța de la Evans".**

Un caz, oarecum, ieșit din comun îl constituie studentul, în vîrstă de 20 de ani, Biwott, cîștigătorul medaliei de aur în proba de 3 000 m obstacole. Pînă în primăvara acestui an, el obișnuia să alerge pe distanța de 5 000 m și cursa olimpică de 3 000 obstacole a fost prima din cariera lui sportivă, disputată într-o competiție internațională. Pînă la recenta Olimpiadă, el nu își părăsise niciodată țara și nu participase la nici un concurs atletic internațional. **„Nu am folosit nici o tactică** — a declarat Biwott. **Am rămas în urma plutonului un oarecare timp, apoi, cu un tur înainte de terminarea cursei, mi-am dat seama că mă simt minunat și am început să-mi spun că am șanse să obțin victoria. Cred că antrenamentul meu pe distanța de 5 000 m mi-a fost extrem de util".**

OPINIA LUI KEINO

În ceea ce-l privește pe Kipchoge Keino, el consideră că „fenomenul kenyan" se datorează grijii deosebite acordate în această țară atletismului, mai ales în ultimii ani. **„Noi nu avem antrenori prea mulți și nici prea buni** — a spus Keino — **dar ne ajutăm unii pe alții și ne antrenăm cu seriozitate".** Părerile lui au fost confirmate de antrenorul sportivilor kenyeni, Charles Mukora : **„Secretul nostru ? Pur și simplu faptul că atleților noștri li se acordă o atenție la fel de mare ca și cadrelor didactice, de exemplu".**

Amos Kipwabok Biwott (562), terminînd învingător — spre surpriza generală — cursa de 3 000 m obstacole, în care locul secund avea să revină compatriotului său, Benjamin Kogo

Cunoscutul ciclist italian Felice Gimondi și-a celebrat zilele trecute căsătoria cu Tiziana Borsano, în mica stațiune Diana Marina de pe Riviera italiană. Tînăra pereche își va petrece luna de miere în insulele Canare

Jocurile de baschet de ieri

EVENT RAPIDIST ÎN GIULEȘTI

Ieri s-au desfășurat în Capitală trei întîlniri de baschet în cadrul diviziei A.

RAPID — I.C.H.F. (m) 91—68 (39—28). Diferența surprinzător de mare se datorează superiorității evidente sub panou și contraatacurilor fulgerătoare ale rapidiștilor. Scorul a fost echilibrat circa 10 minute, după care echipa din Giulești s-a distanțat categoric. Fără a scădea prin aceasta din meritele învingătorilor, trebuie să subliniem comportarea sub posibilități a echipei I.C.H.F. Au înscris Stănescu 18, Predulea 18, Popovici 13, Cr. Popescu 30, Lucaci 2, Tursugian 10 pentru Rapid, respectiv Dinescu 14, Cimpeanu 20, Niculescu 4, Satmari 8, Tüdössy 6, Gall 8, Chiciu 8.

RAPID — CRIȘUL ORADEA (f) 68—42 (32—18). Tot 10 minute a durat și rezistența orădencelor. Apoi, mai tehnice, mai experimentate și cu un vizibil plus de talie, rapidistele au luat treptat avans, realizînd o victorie netă, deși pe parcursul meciului a fost rulat întregul lot de jucătoare. Au înscris : Ivanovici 6, Racoviță 12, Chiraleu 6, Ferencz 2, Suliman 12, Bițu 18, Vasilescu 2, Costache 4, Nicola 2, Basarabia 4 pentru Rapid, respectiv Chiță 12, Meszaros 4, Horvath 11, Bodor 2, Popa 2, Vigh 6, Boca 5.

PROGRESUL — CONSTRUCTORUL BUCUREȘTI (f) 47—44 (26—22). A fost o partidă foarte disputată, în care scorul a alternat permanent. Cu un minut înaintea încheierii meciului, Constructorul a condus cu 42—41 și 44—43, dar baschetbalistele de la Progresul au fructificat aruncările libere din final și au cucerit victoria la capătul unei întreceri pasionante. Au înscris Vasiliu 2, Seifert 10, Zamfirache 6, Böhm 4, Braga 6, Nicolae 19 pentru Progresul, respectiv Odobescu 6, Cherciov 9, Preda 10, Rosetti 2, Poulieff 10, Ionescu 2, Sandu 5. *(F. Simion).*

În campionatul de volei

Rapid — Progresul 3-0

Începută foarte tîrziu, din cauze care puteau fi prevăzute și (deci), eliminate, partida de volei masculin dintre divizionarele bucureștene A, RAPID și PROGRESUL s-a încheiat în numai 60 de minute (spectaculoase și palpitante) în favoarea giuleștenilor, cu scorul de 3—0 (4, 13, 11).

Cîștigînd prea ușor primul set, datorită atacurilor puternice efectuate de Costinescu și Penciulescu, a serviciilor dificile ale lui Mincev și blocajului ferm prin care a fost dereglat tirul puternic al atacului „bancarilor" (Păunoiu, Dumitrescu și Schäffer), feroviarii au fost totuși pe punctul de a pierde seturile următoare. Dar să ilustrăm acestea prin palpitanta evoluție a scorului : Rapid — Progresul 3—0, 3—2, 5—2, 5—5, 5—6, 6—6, 8—6, 8—12, 11—12, 11—13 și Costinescu realizează punct direct din serviciu 12—13, Cristian egalează, Păunoiu greșește 14—13 și Cătălin finalizează 15—13. Ultima repriză este la fel de dramatică : 1—0, 1—1, 1—3, 3—3, 3—4, 4—4, 4—5, 5—5, 8—5, 8—8, 9—8, 9—9, 12—9, 12—11, 13—11 și din nou punct direct, 14—11, și apoi atac fulgerător 15—11.

După cum se vede, experiența proaspăt promovatei echipe a Progresului, avînd în formație o serie de jucători cu vechi state de serviciu n-a reușit să contracareze iureșul rapidiștilor. Evident, la victoria feroviarilor, o contribuție importantă a avut și conducerea de pe margine asigurată de către A. Drăgan, care a știut să facă schimbări oportune.

Ambele formații merită felicitări pentru modul exemplar în care și-au disputat șansele, ele prezentîndu-se în următoarea alcătuire : RAPID : Mincev, Penciulescu, Costinescu (Rotaru), Cătălin (Paraschivescu), Dumitrescu, Cristian ; PROGRESUL : Dumitrescu (Ștefănescu), Ruja, Schäffer (Panait), Păunoiu, Pavel, Vasiliu (Miclea, Bivol).

C.P.B. — I.E.F.S. 3—1 (—13, 10, 13, 12).

I. DUMITRESCU

Astăzi pe patinoarul artificial

Două pasionante jocuri de hochei : Steaua — Dinamo și Avîntul M. Ciuc — Agronomia Cluj

Rezultate normale, în etapa de ieri

De această dată cronica noastră de la jocurile campionatului național de hochei va cuprinde mai puține referiri la ceea ce a fost, rezervîndu-ne în acest fel dreptul de a vorbi mai mult despre partidele de astăzi, socotite pe drept cuvînt cele mai importante din întreaga întrecere. Așadar azi se vor întîlni *Steaua* și *Dinamo* (la ora 18 și nu 19 cum fusese anunțat inițial !) într-un pasionant duel pentru supremația în hocheiul nostru. Partida dintre aceste două echipe promite să fie cu atît mai interesantă, cu cît Steaua, care se anunța la începutul sezonului o formație modestă, datorită marilor modificări operate de noii săi antrenori în componența lotului, a manifestat în ultimele meciuri o surprinzătoare poftă de joc și o excelentă pregătire tactică, ocupînd (deocamdată !) primul loc în clasament. În deschidere, la ora 16, un alt duel de această dată pentru locurile III—IV, în care se întîlnesc *Avîntul Miercurea Ciuc* și *Agronomia Cluj*.

Și acum despre jocurile de ieri seara. În prima partidă *Dinamo* a învins, cum era normal, *Petrol Geologie cu scorul de 9—2 (3—0, 2—1, 4—1).*

Au marcat : *Ștefan (3), Ciobotaru (2), Florescu, Făgăraș, Pop, Moiș* pentru Dinamo, *Boda, Nuțu* pentru Petrol Geologie. Arbitri : *C. Ștefănescu* și *Fl. Gubernu.*

După replica destul de bună pe care *Agronomia Cluj* a dat-o în etapa a II-a echipei Dinamo, era de așteptat ca ieri, în meciul cu Steaua, studenții să furnizeze un joc mai valoros. Ei au încercat acest lucru, dar Steaua, pe linia pozitivă din ultimele zile, nu a făcut economie de efort și a cîștigat clar : *6—0 (3—0, 2—0, 1—0),* prin punctele înscrise de *Ștefanov, Bucur, P. Sgîncă, Biro, Fodorea* și *Calamar.*

Călin ANTONESCU

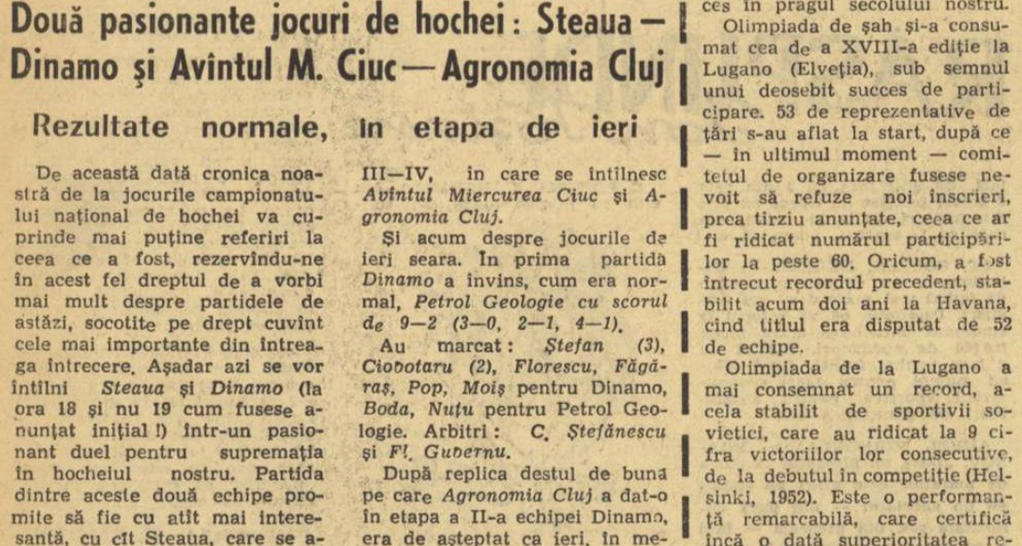

Balet... hocheistic în partida Dinamo-Petrol Gaze Geologie

HANDBALISTELE NOASTRE N-AU REUȘIT SĂ SE REVANȘEZE :

ROMÂNIA — R. F. A GERMANIEI 9-9 (4-4)

CLUJ, 9 *(prin telefon, de la trimisul nostru).* — După evoluția nesatisfăcătoare din primul joc, desfășurat la București și cîștigat de oaspete, jucătoarele noastre n-au reușit să se reabiliteze în fața suporterilor, deși au fost la un pas de victorie. Lacunele semnalate cu ocazia primei întîlniri s-au menținut în linii mari și aici : apărare deficitară, lipsă de organizare în atac. Rezultatul : în 45 de minute de joc jucătoarele noastre nu au reușit niciodată să se desprindă (au egalat de trei ori : min. 7 1—1, min. 29 5—5, min. 39 7—7), iar în final, deși conduceau cu două goluri, n-au putut menține avantajul, echilibrul stabilindu-se în ultimele secunde.

După aspectul general al partidei, rezultatul de egalitate este echitabil. Au jucat formațiile : ROMÂNIA : I. Naghi — Climovschi, Starck 1, Ilie 1, Băicoianu 4, Hedeșiu 1, Franz 1, Micloș 1, Furcoi, Oancea, Soos, Sramko. R. F. a GERMANIEI : Eichenauer — Muller, Milter 1, Hoey 2, Reitwiessner 2, Welz, Boos 1, Kluss, Herchenbach 1, Jakob 2, Schroder.

A arbitrat bine L. Keszthely (Ungaria).

Gh. RANGU

ȚIRIAC, PE LOCUL 8 ÎN EUROPA

într-un clasament „open" al tenismanilor

ROMA, 9 *(Agerpres).* — Ziarul italian Gazzetta dello Sport a publicat recent un clasament „open" al celor mai buni 50 de jucători de tenis din lume (amatori și profesioniști). În acest clasament, în fruntea căruia se află australianul Rod Laver, *jucătorul român* ION ȚIRIAC *ocupă locul 23 în lume și locul 8 în Europa.* De remarcat că în urma lui Țiriac sînt clasați jucători amatori sau profesioniști celebri ca : Cliff Richey (S.U.A.) ; Ken Fletcher (Australia) ; Pancho Gonzales (S.U.A.) ; Roger Taylor (Anglia) ; Nicola Pietrangeli (Italia) etc.

Cicliștii italieni au cucerit încă două titluri mondiale

MONTEVIDEO. — Ultimele două medalii de aur ale campionatelor mondiale de ciclism pe pistă (amatori) au fost cîștigate de reprezentanții Italiei, care s-au clasat pe primul loc la tandem și la urmărire pe echipe. Italienii Giordano și Walter Turrini au cîștigat fără dificultate proba de tandem, întrecînd, în finală, pe belgienii Lancker și Goens. Pe locul III s-a clasat Japonia. Cel mai bun timp l-au realizat italienii Giordano și Turrini (11,45 pe ultimii 200 m).

În proba de urmărire pe echipe, selecționata Italiei (Bosisio, Morbiato, Chemello, Roncaglia) a întrecut, în finală, echipa Argentinei, realizînd pe distanța de 400 m 4:37,63. Pentru locul trei, formația Suediei a învins echipa Uruguayului.

I. Micoroiu pe locul 3 în „Cupa Werner Seelenbinder"

Peste 60 de jucători și jucătoare din Iugoslavia, România, Ungaria și R. D. Germană și-au disputat întîietatea în tradiționala competiție internațională de popice, **„Cupa Werner Seelenbinder"**, care a avut loc la Bautzen (R.D.G.). Și de data aceasta reprezentanții noștri s-au situat printre fruntași. Astfel, **I. Micoroiu** s-a clasat pe locul 3, cu 900 p.d. la clasica probă de 200 lovituri mixte, după campionul mondial M. Sterzai (Iugoslavia) 920 p.d. și E. Luther (R.D.G.) 915 p.d. Concursul feminin a fost cîștigat de Heindrun Pudervil (R.D.G.) cu 435 p.d., iar Crista Szocs a ocupat locul 10 cu 414 p.d.

RETROSPECTIVĂ LA A XVIII-a OLIMPIADĂ DE ȘAH

DUPĂ CE CEASURILE DE CONTROL AU FOST OPRITE

De patru decenii neîntrerupt, la fiecare doi ani, elita șahului mondial își dă întîlnire pentru a-și disputa întîietatea în suprema întrecere pe echipe. Denumită inițial „Turneul națiunilor" la prima sa ediție oficială de la Londra, în 1927, apoi integrată în rîndul campionatelor mondiale organizate de F.I.D.E., competiția aceasta și-a apropiat de la început titulatura mai succintă de Olimpiadă, după modelul jocurilor pe stadion reînviate cu atîta succes în pragul secolului nostru.

Olimpiada de șah și-a consumat cea de a XVIII-a ediție la Lugano (Elveția), sub semnul unui deosebit succes de participare. 53 de reprezentative de țări s-au aflat la start, după ce — în ultimul moment — comitetul de organizare fusese nevoit să refuze noi înscrieri, prea tîrziu anunțate, ceea ce ar fi ridicat numărul participărilor la peste 60. Oricum, a fost întrecut recordul precedent, stabilit acum doi ani la Havana, cînd titlul era disputat de 52 de echipe.

Olimpiada de la Lugano a mai consemnat un record, acela stabilit de sportivii sovietici, care au ridicat la 9 cifra victoriilor lor consecutive, de la debutul în competiție (Helsinki, 1952). Este o performanță remarcabilă, care certifică încă o dată superioritatea reprezentanților U.R.S.S. în arena șahului. Totodată, însă, această prea mare diferență valorică dintre echipa campioană (în rîndurile căreia figura ca rezervă Vasili Smislov...) și celelalte team-uri din eșalonul fruntaș a adus, e drept, o oarecare scădere a interesului pentru rezultatul luptei. Dacă la Varna, acum șase ani, echipa sovietică obținea doar 3½ puncte înaintea medaliaților cu argint, iugoslavii, de data aceasta distanța s-a mărit la 8½ puncte (U.R.S.S. 39½ p — Iugoslavia 31 p). Aceasta, datorită și unei oarecari scăderi de potențial, vădită de formația iugoslavă. Pe de altă parte, echipa S.U.A., care la Havana se arătase o competitoare redutabilă, cucerind locul doi, a jucat acum un rol șters. Motivul principal : forfait-ul lui Bobby Fischer, care a privat cuartetul american de prima sa vioară.

Pe slăbiciunile existente în rîndul celorlalte formații, dar mai ales prin forțele sale proprii și o binecunoscută ambiție, echipa Bulgariei promovează pe locul trei al întrecerii, pentru prima oară în lunga sa cronologie. Rezultate deosebite, dar pe linia de comportare tradițională, le-au obținut, de asemenea, șahiștii vest-germani și cei maghiari, clasați în imediata apropiere a celor medaliați.

Pentru a cincea oară consecutiv, în rîndul echipelor calificate în etapa superioară a competiției, finala, s-au aflat echipierii României. Din seria începută la Leipzig, în 1960, ei înregistrează acum cea mai bună performanță : locul VII—VIII, cu un punctaj echivalent cu 50 la sută din totalul maxim (26 puncte din 52 posibile). Deci o prețioasă „remiză" cu toți fruntașii șahului mondial, aflați în disputa turneului final de la Lugano. Este — subliniem — un rezultat meritoriu, care certifică progresul constant, deși lent, al tinerei noastre generații de șahiști. Echipa României obținuse locul opt la precedentele două ediții (Tel Aviv și Havana), dar cu punctaje inferioare celui actual.

Prezențele românești în suprema competiție a șahului se integrează primelor sale începuturi. Încă în 1924, la ediția de debut, experimentală, a turneului ce avea să devină ulterior Olimpiada șahistă, România era prezentă la Paris cu o echipă, din care făcea parte tînărul maestru Ion Gudju, actualmente profesor emerit și vicepreședinte al federației române de șah. Țara noastră s-a înscris atunci printre membrii fondatori ai federației internaționale de șah (F.I.D.E.).

Șahiștii români obțineau locuri modeste la primele ediții ale Olimpiadei de șah. În perioada dinaintea războiului, ei nu s-au calificat niciodată în rîndul echipelor finaliste. Performanța aceasta le-a fost accesibilă pentru întîia oară la ediția de la Moscova, în 1956. De atunci, echipa noastră n-a ratat niciodată calificarea în finală, cu toată forța dosebită a adversarilor.

Acum, la competiția încheiată joi la Lugano, echipa română își confirmă maturitatea, făcînd încă un pas spre treptele podiumului de premiere. Calificîndu-se într-o grupă preliminară puternică, la mică distanță de echipa R.F.G., prima clasată, reprezentativa noastră a continuat bine și în turneul final, unde a obținut 6 victorii, față de 2 meciuri nule și 5 înfrîngeri. În rîndul echipierilor noștri, un rezultat individual remarcabil l-a obținut marele maestru Florin Gheorghiu, neînvins în întreaga competiție. Campionul nostru a totalizat, la prima masă, — deci în confruntare directă cu cei mai puternici adversari — 10 puncte din 17 partide (59 la sută), iar în finală 6 din 11.

Satisfacția unei comportări bune este împărtășită și de antrenorul Veniamin Urseanu, care a condus cu pricepere echipa României pe dificilul itinerar al celei mai importante competiții din arena șahului.

Radu VOIA

ECHIPA ROMÂNIEI A SOSIT ÎN CAPITALĂ

Ieri, spre ora prînzului, la aeroportul Băneasa, cursa „TAROM" de la Zürich a readus în patrie echipa României participantă la Olimpiada de șah de la Lugano. La sosire, șahiștii români au fost întîmpinați de activiști ai Consiliului Național pentru Educație Fizică și Sport, membri ai Federației române de șah, precum și de numeroși iubitori de șah din Capitală.

Antrenorul reprezentativei, maestrul sportului Veniamin Urseanu, ne-a declarat următoarele : *„Echipa noastră s-a comportat la înălțimea cerințelor, deși a avut, de data aceasta, o misiune mai dificilă, atît în preliminarii, cît și în finală.*

Dintre jucătorii români se remarcă, în mod deosebit, cei de la primele mese, unde Florin Gheorghiu precum și Victor Ciocîltea și Theodor Ghițescu, au desfășurat un joc de bun nivel calitativ. Efortului acestora li s-a alăturat, în finiș, și cel al lui Dolfi Drimer și Emil Ungureanu, care au contribuit, în mod decisiv, la ocuparea unui loc superior în clasamentul competiției". Campionul nostru, marele maestru internațional Florin Gheorghiu, a completat : *„Sînt fericit că echipa României a obținut un rezultat bun. Am convingerea că putem da și mai mult, și vă promit să ne mobilizăm forțele, la viitoarele întreceri !"*

LA ÎNCHIDEREA EDIȚIEI

HOCHEIȘTII CEHOSLOVACI ÎN CANADA

Echipa de hochei pe gheață a Cehoslovaciei va întreprinde un turneu de 6 meciuri în Canada, urmînd să joace între 20 decembrie și 1 ianuarie 1969 la Montreal, Vancouver, Winnipeg și Ottawa. Referitor la campionatele mondiale, vicepreședintele Federației cehoslovace, Miroslav Subrt, a declarat că țara sa se va oferi din nou să organizeze această competiție, în anul 1971.

CONSILIUL MONDIAL AL BOXULUI A DECIS...

Consiliul mondial al boxului, întrunit la Manila, a declarat vacant titlul mondial la categoria mijlocie mică. După cum se știe, ultimul campionat mondial al acestei categorii, desfășurat între italianul Sandro Mazzinghi și americanul Freddie Little, s-a terminat într-o totală confuzie din cauza arbitrului, vest-germanul Tomser, care a condus întîlnirea. Consiliul mondial al boxului recomandă organizarea în decurs de 120 zile a unui meci în care pot fi angajați și cei doi boxeri care au disputat ultimul meci pentru titlu.

TORPEDO MOSCOVA A CÎȘTIGAT CUPA U.R.S.S. LA FOTBAL

„Cupa U.R.S.S." la fotbal a revenit anul acesta formației Torpedo Moscova, care a întrecut în finală cu 1-0 (0-0) pe Pahtaktor Taskent. Unicul gol al partidei a fost marcat în minutu 52 de Iuri Savcenko. Torpedo Moscova cîștigă pentru a patra oară trofeul acestei competiții.

Tiparul I. P. „Informația", str. Brezoianu nr. 23—25, București

40368

Redacția și administrația: str. Vasile Conta nr. 16, tel. 11.10.05, interurban 72 și 286. Telex sportrom buc. 180.

PROLETARI DIN TOATE ȚĂRILE, UNIȚI-VĂ!

sportul

4 pagini 30 bani

Anul XXIV — Nr. 362 (5796) ZIAR AL CONSILIULUI NAȚIONAL PENTRU EDUCAȚIE FIZICĂ ȘI SPORT Luni 11 noiembrie 1968

NICI O SCHIMBARE ESENȚIALĂ ÎN FRUNTEA CLASAMENTULUI

- U.T.A. și-a păstrat avansul
- Dinamo București a urcat pe locul trei
- Singura echipă învingătoare în deplasare: Jiul

REZULTATE TEHNICE

POLITEHNICA IAȘI — Vagonul	2—0 (2—0)
U.T.A. — Dinamo Bacău	1—0 (1—0)
CRIȘUL — Rapid	2—0 (1—0)
Petrolul — JIUL	1—2 (1—1)
FARUL — Steaua	3—1 (1—0)
„U" CRAIOVA — F.C. Argeș	4—1 (3—0)
DINAMO BUCUREȘTI — „U" Cluj	3—0 (0—0)
PROGRESUL — A.S.A. Tg. Mureș	2—0 (0—0)

CLASAMENTUL

1. U.T.A.	13	9	2	2	24—11	20
2. „U" Craiova	13	7	3	3	28—20	17
3. Dinamo București	12	6	2	4	22—14	14
4. Jiul	13	5	4	4	14—11	14
5. Steaua	13	6	1	6	24—17	13
6. A.S.A. Tg. Mureș	13	6	1	6	20—18	13
7. Farul	13	6	1	6	20—21	13
8. Progresul	13	5	3	5	14—15	13
9. Dinamo Bacău	13	6	1	6	14—16	13
10. Petrolul	13	6	1	6	15—17	13
11. Politehnica Iași	13	6	1	6	14—17	13
12. Rapid	13	5	2	6	13—18	12
13. „U" Cluj	13	5	1	7	21—24	11
14. Crișul	13	3	4	6	10—13	10
15. F. C. Argeș	12	4	1	7	12—20	9
16. Vagonul	13	3	2	8	20—33	8

ETAPA VIITOARE (17 noiembrie)

„U" CRAIOVA — PROGRESUL
„U" CLUJ — JIUL
PETROLUL — DINAMO BUCUREȘTI
VAGONUL — F. C. ARGEȘ
RAPID — DINAMO BACĂU
A.S.A. TG. MUREȘ — CRIȘUL
STEAUA — POLITEHNICA IAȘI
FARUL — U.T.A.

„Golul" Petrolului. In fotografie se vede și mîna dreaptă a lui Grozea, ridicată în semn de izbîndă. Nedreptate! De fapt, mîna stîngă fusese aceea care îl ajutase pe Grozea să marcheze.

Foto: AUREL NEAGU

Dumitrache, mereu pe fază, își dispută cu portarul Moldovan, un balon pe... linia porții

Foto: V. BAGEAC

VÎRFURI...

Ce frumos a plutit Dumitrache la primul gol!... Și în vremea asta, la Arad, Domide... Fără să vrei, cei doi „D" se apropie.

În fond, Dumitrache și Domide sînt doi jucători... demodați. Sar în cap ca Petea Vîlcov, trag din voleu ca Baratki și fentează, uneori, ca Titus Ozon.

Dumitrache și Domide sînt două apariții foarte interesante în fotbalul nostru. Cupîul „DD" vine după o lungă perioadă de secetă, în timpul căreia ne-am amanetat mereu speranțele pentru a miza pe ristul unor personalități cel puțin contradictorii, din care n-au lipsit nici super-arțăgoșii de tipul lui Manolache sau Pavlovici și nici super-flegmaticii de tipul Voinea sau Frățilă.

Problema vîrfurilor este, de fapt, marea problemă a fotbalului modern. Benfica a fost (și poate va fi) Eusebio. Inter a fost Mazzola. Penarol a fost Spencer. Echipa lui Schön a fost Uwe Seeler.

Mai mult decît atît, celebrul fotbal englez nu izbutește să facă „marea diferență" la care-i dă dreptul organizarea sa realmente industrială tocmai datorită faptului că Hurst și Hunt sînt, la urma urmelor, doi IANCU mai bine serviți de către un Ball, un Peters sau un Charlton.

Știți de ce s-a vorbit mult, la Londra, despre necesitatea formării unei echipe a Marii Britanii pentru Mexic? În primul rînd pentru a-i da „vizitiului" Bobby Charlton doi armăsari de tipul lui Best, irlandezul, și Law, scoțianul, adică DOUĂ VÎRFURI.

...Am adus în discuție atîtea nume celebre pentru a trezi în Dumitrache și Domide gustul marii aventuri. Ei doi ar putea fi MÎINE un cuplu autentic. Un cuplu care să acopere timiditățile lui Titi Frățilă, fadingurile tehnice ale lui „Cici" Manolache, demarajul greoi al lui Iancu, cota de hazard din jocul lui Pavlovici, nenumăratele mișcări suplimentare ale lui Puiu Ionescu, placiditățile lui Voinea și ale tuturor celor care s-au pierdut — acesta este termenul — pe lîngă cele două locuri de onoare din avanscena echipei naționale.

Un sfat pentru Domide: să forțeze, dacă se poate, spre tempoul și aritmiile lui Dumitrache.

Un sfat pentru Dumitrache: să ia ceva din fair-play-ul lui Domide. Mă gîndesc cu părere de rău la vendetta absurdă care a urmat stupidului conflict Mustețea — Pîrcălab. Marii jucători n-au recurs niciodată la argumentul mîinilor...

Ioan CHIRILA

ÎN DERBY-UL BASCHETBALISTIC,

DINAMO A ÎNVINS CLAR PE STEAUA: 66-57

POLITEHNICA BUCUREȘTI (M) A PIERDUT LA BRAȘOV!

Ieri s-a desfășurat cea de-a X-a etapă a diviziei A la baschet masculin și a III-a etapă a aceleiași competiții rezervată formațiilor feminine. Cea mai importantă confruntare s-a desfășurat în Capitală, între singurele pretendente la titlul de campioană națională: Dinamo și Steaua. Această primă manșă a fost cîștigată de dinamoviști, care vor încheia, astfel, turul campionatului pe primul loc. Dar, iată rezultatele:

MASCULIN

Dinamo — Steaua 66—57 (38—36). Mult așteptatul derby a strîns în sala Floreasca un număr mare de spectatori. El a oferit un spectacol de bună calitate și a dat cîștig de cauză echipei care a fost, fără discuție, mai bună. Ca evoluție a scorului, vom menționa că dinamoviștii au condus din min. 5 în permanență, uneori la diferențe apreciabile (min. 10: scor 21—12), dar în majoritatea timpului cu un avantaj minim, care a păstrat interesul publicului pentru întrecere. Finalul nu a mai fost însă interesant, deoarece Steaua, după ce a refăcut handicapul pînă la un punct (min. 31 scor 51—50 pentru Dinamo), nu a mai înscris pînă la sfîrșit decît 7 puncte, față de 15 ale adversarilor. În această perioadă, considerăm că Steaua a greșit atît prin schimbarea lui Jekely cu V. Gheorghe (dereglînd o formație care venea din urmă), cît și prin nefolosirea presingului, mai ales în ultimele 5 minute. În general, însă, apreciem comportarea formației Steaua ca evident îmbunătățită față de cea avută în alte întîlniri. Desigur, cînd actualele valori individuale vor alcătui o echipă (ceea ce nu se obține decît după o perioadă mai îndelungată de omogenizare), nu vor întîrzia să apară și rezultatele superioare. Cît privește pe dinamoviști, ei au acționat așa cum stă bine unor campioni, unor jucători care se cunosc și se înțeleg de mulți ani. Deși s-au prezentat cu un lot slăbit față de cel din primăvară (Viciu s-a transferat la „U" Timișoara, iar Dragomi-

(Continuare în pag. a 4-a)

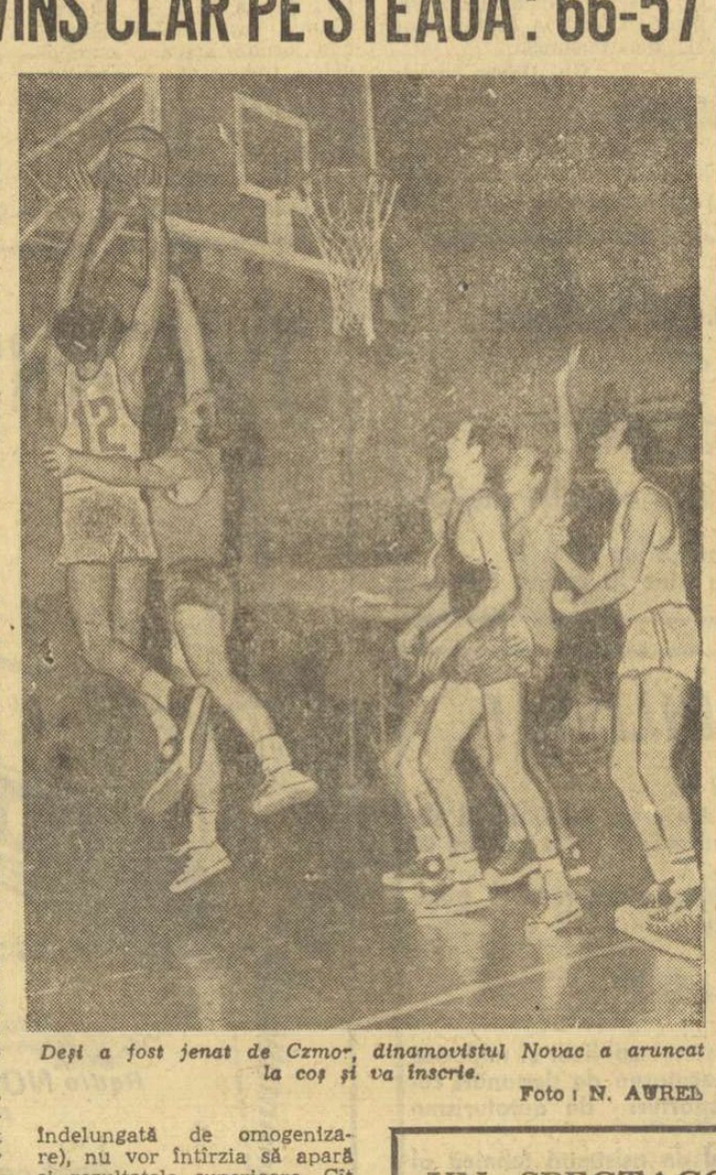

Deși a fost jenat de Czmor, dinamovistul Novac a aruncat la coș și va înscrie.

Foto: N. AUREL

În prima manșă a campionatului de hochei

Steaua a învins Dinamo la capătul unui meci frumos

Ieri s-a încheiat prima „manșă" a campionatului de hochei la finele căreia Steaua a preluat conducerea în clasament.

AVÎNTUL M. CIUC — AGRONOMIA CLUJ 5—2 (4—0, 1—1, 0—1)

În general meciul nu a plăcut, fiind lipsit de atributele tehnice și tactice firești la o întîlnire dintre formațiile care aspiră la locurile III—IV ale clasamentului final. Beneficiind de un plus de experiență, și mai ales de eficacitate, Avîntul Miercurea Ciuc a intrat în cele din urmă în posesia celor două puncte, care o situează deocamdată pe locul III.

Dintre cele trei reprize ale meciului cea mai animată a fost prima, în ciuda faptului că ea s-a încheiat la o diferență de scor ce s-a dovedit pînă la urmă hotărîtoare în conturarea victoriei. S-a jucat rapid, fazele curgînd spectaculos de la o poartă la alta. Numai că în timp ce Avîntul Miercurea Ciuc concretiza fiecare situație, Agronomia a

Călin ANTONESCU

(Continuare în pag. a 4-a)

Atac al echipei Steaua. Corduban s-a repliat însă la timp și preia pucul sub supravegherea atentă a coechipierului său, Scheau.

UN SPECTACOL RUGBYSTIC DE MARE CALITATE:

STEAUA — GRIVIȚA ROȘIE 11-9

(Cronica în pag. a 2-a)

MEDITAȚIE

Ne gîndim la toți campionii olimpici încoronați în Mexic, și la alți superbi atleți care nu s-au urcat pe cocoașele de aur, argint sau bronz ale podiumului.

Ne gîndim la toți cei în stare să alerge, să înoate, să dueleze, să planeze în iurul aparatelor de gimnastică ca niște titani, ca niște ființe inspiratoare de vers și de sculptură.

Ne gîndim la niște ani de imensă trudă, la perfecțiunea biologică a organismelor, la infinitul voinței, la adîncimea insondabilă a puterii de sacrificiu, la capacitatea de a converti visul în faptă, căci în mozaicul performanțelor văzute de noi intră toată enumerarea de mai sus.

Ne gîndim la acele recorduri sublime în ciuda destinului lor pieritor, opere realizate pentru nimic în afară de satisfacția făptuitorului și de bucuria noastră, sfidări aruncate spre tărmul normalului.

Ne gîndim la epopeea de două săptămîni și încercăm să descoperim reversul uman al marilor învingători și învinși, dintre care mulți au atins cu fruntea lumina eroismului. Se poate intui și cunoaște profilul spiritual și moral al centaurilor ultimei Olimpiade, ascuns și descifrat din faldurile unor fapte ce anexează omului teritorii aflate pînă mai ieri în stăpînirea mitului.

Putem să ni-i închipuim altfel decît ca pe niște oameni puri, ca pe niște uriași visători înzestrați cu aripi de ambiție și hărnicie, ca pe niște generoși cu suflete tari? Desigur, nu.

Putem să ni-i închipuim sfidînd munca, refugiați în cortul lenei și blazării, antrenîndu-se ca niște birocrați ai stadionului, infatuați și găunoși, deschizînd și închizînd ușile restaurantelor și barurilor, ignorînd orice valoare perenă și picotînd pe pernele moi ale mediocrității? Ar fi absurd.

Marii campioni nu pot fi decît niște fanatici ai muncii, niște oameni cu altar în suflete, altar în care simplitatea, noblețea și sobrietatea sînt icoane la care ei se închină. N-am văzut și n-am auzit să răsară un adevărat recordman dintr-un plezirist tolănit zilnic cîteva ceasuri pe scaunele de prin baruri sau de prin alte locuri unde se simt mari numai cei ce sînt derizorii; n-am auzit ca lenea să fi produs un mare înotător, genunchii fetelor vreun mare atlet, alcoolul vreun mare fotbalist. Pentru sceptici, aserțiunea poate fi verificată la noi sau aiurea.

Cu memoria doldora de secvențe care ne-au tocit capacitatea de uimire, medităm acum la discrepanța dintre ceea ce înseamnă un sportiv de elită și degradarea acestui concept prin apariția și răspîndirea unei categorii de indivizi, formată îndeosebi din jucători de fotbal, specializați în amăgirea credulilor, care pretind onorurile cuvenite eroilor, deși n-au cîștigat nici o bătălie importantă.

Romulus BALABAN

ASTĂZI, LA ORA 17,30, ÎN SALA DALLES

„JOCURILE OLIMPICE MODERNE ȘI IMPLICAȚIILE LOR SOCIALE"

Cursul „Sport și educație fizică" de pe lîngă Universitatea populară București organizează astăzi, la ora 17,30, în sala Dalles (bd. N. Bălcescu nr. 18) expunerea cu tema: „JOCURILE OLIMPICE MODERNE ȘI IMPLICAȚIILE LOR SOCIALE". Va vorbi ziaristul Ioan Chirilă, după care va rula filmul „Singurătatea alergătorului de cursă lungă".

UN SPECTACOL RUGBYSTIC DE MARE CALITATE: STEAUA — GRIVIȚA ROȘIE 11-9

Bălțăreț (stînga) n-a mai ajuns la timp ca să poată bloca șutul grivițeanului Wussek (fază din meciul Grivița Roșie — Steaua)

Vremea nu tocmai prietenoasă de duminică dimineața nu l-a împiedicat pe cea mai mare parte a iubitorilor rugbyului să fie prezenți în jurul terenului din Parcul Copilului. Spre lauda protagoniștelor, Grivița Roșie și Steaua, care au evoluat în „vedetă" cuplajului, spectacolul sportiv oferit a întrecut așteptările.

Încă de la început, ambele echipe s-au arătat hotărîte să nu facă nici o concesie, luptînd cu ardoare pentru fiecare palmă de teren, pentru fiecare minge. Inițial, grivițenii au beneficiat de o ușoară dominare teritorială, dar echilibrul de forțe a făcut ca scorul să se mențină alb destul de multă vreme. O lovitură de pedeapsă impecabil transformată de **Irimescu** le-a adus gazdelor conducerea : 3—0. Departe de a se lăsa intimidați, rugbyștii de la Steaua au luptat din răsputeri și ostenelile le-au fost răsplătite prin drop-goalul lui **Giugiuc** : 3—3, scor cu care s-a încheiat prima parte a jocului.

Nu mult după reluare, într-unul din momentele de dominare clară a grivițenilor, s-a produs însă prima lovitură de teatru a meciului : la o acțiune a grivițenilor în preajma „22"-lui advers, într-o fază care părea că se va solda cel puțin cu un drop-goal, **Oblemenco** a dat o pasă defectuoasă și **Călărașu**, atent și prompt, a interceptat, a făcut, de-a lungul a 60 de metri, una din acele curse care ridică tribunele în picioare, și a culcat balonul în terenul de țintă grivițean... **Durbac** a transformat, iar scorul a devenit 3—8 !

Și în această ocazie Grivița Roșie a dovedit că este o echipă de luptători. Și-a supus adversara unei perioade de presiune în care a redus din scor (6—8) prin **Irimescu** (lovitură de pedeapsă), iar apoi, prin **Pavlovici**, cu cîteva minute înainte de sfîrșitul meciului, a înscris o splendidă încercare : 9—8 !

Nici militarii nu s-au dat însă bătuți, și, trebuie spus, jocul prestat de ei pînă atunci (cu deosebire în prima parte a reprizei) le dădea dreptul să aspire la victorie. Au obținut-o în ultimul minut de joc, atunci cînd zarurile păreau a fi fost aruncate, prin transformarea de către Durbac a unei lovituri de pedeapsă de la jumătatea terenului : **Grivița Roșie — Steaua 9—11 !**

Dramatismul finalului a fost un adevărat corolar al celor 80 (și ceva...) de minute de joc. Ar fi însă nedrept dacă nu am arăta că norocul nu a făcut decît, cel mult, să contribuie la stabilirea unui rezultat just : Steaua a jucat mai bine...

G. RUSSU-ȘIRIANU

REZULTATE TEHNICE

DINAMO — CONSTRUCTORUL 25—3 (14—3).

PROGRESUL — GLORIA 6—3 (6—0).

FARUL CONSTANȚA — ȘTIINȚA PETROȘENI 6—3 (0—3).

POLITEHNICA IAȘI — AGRONOMIA CLUJ 3—6 (3—3).

UNIVERSITATEA TIMIȘOARA — RULMENTUL BÎRLAD 3—3 (3—3).

Campionii juniori la lupte greco-romane

CLUJ, 10 (prin telefon, de la trimisul nostru). După întrecerile din turnirile eliminatorii se părea că favoriții vor trece cu succes și peste ultimele obstacole, meciurile din semifinale și finale. Duminică, însă, aveam să constatăm, chiar de la primele partide, riscul unor astfel de anticipații. La cat. 48 kg, de exemplu, piteșteanul I. Gîbu, care își depășise aproape toți adversarii numai prin tuș, își disputa finala cu dinamovistul bucureștean D. Mogîldea. O mică neatenție și Gîbu s-a văzut condus cu două puncte (rep. I). În continuare, el a intrat dezlănțuit pentru a modifica punctajul în favoarea sa. Dar Mogîldea a „fugit" pe patrulaterul de concurs. Arbitrii au cerut descalificarea, pe bună dreptate, a luptătorului Mogîldea, dar juriul (delegat din partea Biroului F.R.L., tovarășul Gh. Uță) s-a opus ! Cu toate că a pierdut acest meci, piteșteanul a cucerit titlul de campion, avînd o poziție superioară celorlalți concurenți. Decizia juriului, a delegatului federal, a dezamăgit, însă, pe mulți tineri luptători. Din fericire, aceasta a fost singura eroare mai gravă de arbitraj

Costin CHIRIAC

PRIMII CLASAȚI : cat. 48 kg : 1. I. GÎBU (Pitești), 2. C. Salop (Constanța), 3. D. Mogîldea (Dinamo Buc.); *52 kg : 1. D. VITAN (Cluj),* 2. N. Iliuță (Galați), 3. I. Gologan (Timișoara); *56 kg: 1. A. DINCĂ (Timișoara),* 2. N. Gheorghe (Medgidia), 3. I. Păun (C. Lung Mușcel); *60 kg: 1. I. BURETEA (Sinaia),* 2. M. Tudorache (Bacău), 3. D. Mardan (Dinamo Buc.); *65 kg: 1. S. ȘERBAN (Craiova),* 2. C. Bouaru (Sinaia), 3. A. Popa (Bacău); *70 kg: 1. A. NAE (Steaua Buc.),* 2. P. Husaru (Bacău), 3. C. Lucacela (Reșița); *75 kg: 1. E. NEGREA (Craiova),* 2. F. Nagy (Cluj), 3. O. Boteanu (Dinamo Buc.); *81 kg: 1. L. EIZIC (Rădăuți),* 2. I. Mocanu (Energia Buc.), 3. Gh. Gabor (Galați); *87 kg: 1. P. ZAHAROV (Tulcea),* 2. A. Bucov (Constanța), 3. V. Rădulescu (Rapid Buc.); *+87 kg : 1. V. DOLIPSCHI (Rapid Buc.),* 2. R. Codreanu (Arad), 3. M. Dobrescu (Tr. Severin). *Clasament general : 1. MUNICIPIUL BUCUREȘTI 38 p,* 2. Argeș 17 p, 3. Galați 15 p, 4. Bacău 14 p, 5. Dolj 13 p.

Trecînd și ultimul obstacol fără greșeală, Dumitru Velea și-a asigurat titlul de campion la categoria ușoară

CAMPIONII PROBEI COMPLETE

După patru zile de întreceri, ieri, pe baza hipică Dinamo din Capitală, a luat sfîrșit campionatul de probă completă la categoriile ușoară și mijlocie. Proba cu care s-a încheiat competiția — cea de obstacole — nu a adus modificări în fruntea clasamentelor. Dumitru Velea și Cornel Ilin au terminat proba cu 0 p, menținîndu-se pe primele locuri. Campion la proba completă la această categorie este, așadar, **Dumitru Velea** cu Strungar (+50,34 p), urmat de coechipierul său **C. Ilin** cu Vrej (+42,67 p) și cu Viteaz (+37 p). Victoria pe echipe a revenit, cum era și normal, Stelei (prin **C. Ilin** cu Viteaz și **A. Costea** cu Zefir cu +70 p; s-au luat în considerare cele mai bune rezultate obținute cu același cal). Pe locul doi s-a clasat Dinamo (Gh. Moiseanu cu Viorel și Eug. Ionescu cu Fum) cu +58 p, iar pe locul trei C.S.M. Iași (P. Ciobanu cu Atom și P. Răul cu Bețiv) cu —242,39 p.

Previziunile făcute în legătură cu cîștigătorul titlului de campion la categoria mijlocie s-au adeverit. Dinamovistul Oscar Recer cu calul Greier a terminat cu 0 p parcursul, devenind campion la proba completă (+64,7 p). Locul doi i-a revenit tot lui, cu calul Petrișor (+37,4 p). C. Vlad, care, cu calul Spirt, a terminat cu 10 p penalizare în proba de obstacole, a ocupat locul trei cu —0,26 p.

Aurelian BREBEANU

DIVIZIA B

SERIA I: Ceahlăul P. Neamț, singura echipă victorioasă în deplasare

METALUL BUCUREȘTI — C.F.R. PAȘCANI 4—1 (2—1)

Bucureștenii au început meciul furtunos și chiar în primul minut Pantelimon a deschis scorul. Dar, în plină dominare a metalurgiștilor, feroviarii contraatacă, în min. 29, și Hriței restabilește egalitatea. Spre sfîrșitul reprizei, jucătorii de la Metalul au dominat mai mult și au marcat din nou prin Nedelcu (min. 43). După pauză, metalurgiștii au avut în continuare inițiativa și au majorat scorul. Autorul golurilor : Pantelimon (min. 85 și 86). I. Chilibar-Pitești a condus bine.

N. Tokacek, coresp.

STEAGUL ROȘU — PORTUL CONSTANȚA 2—1 (0—1)

Derbiul seriei a fost așteptat cu mult interes la Brașov. Pînă în min. 83 echipa constănțeană a condus cu scorul de 1—0, în urma jocului său simplu în atac și sigur în apărare. În finalul meciului, brașovenii au insistat mai mult și au marcat de două ori. Au înscris : Necula (min. 83 și 87), respectiv Alexe (min. 7). A arbitrat bine Gh. Limona — București.

C. Gruia, coresp. principal

POLITEHNICA BUCUREȘTI — CHIMIA SUCEAVA 2—0 (1—0)

Ca majoritatea echipelor care evoluează în deplasare, Chimia a încercat, din primele minute ale partidei, să tempereze jocul și, în acest fel, să scoată în final un rezultat de egalitate. Dar, ieri, studenții bucureșteni nu s-au angrenat în jocul lent al adversarilor lor, ci au imprimat un ritm viu, realizînd o victorie meritată. În prima repriză, bucureștenii au asaltat poarta apărată de Sidac (din min. 15 de Petcu), care a reținut cu multă greutate baloanele expediate de Ciornoavă și de Halagian. În min. 15, la o acțiune la poarta Chimiei, la care a luat parte toată înaintarea gazdelor, Duțan a deschis scorul. Pînă la sfîrșitul reprizei, studenții au mai avut ocazii de a majora scorul, însă Sîrb, Duțan și Ciornoavă au întîrziat să șuteze sau au greșit ținta. După pauză, jucătorii de la Politehnica au avut inițiativa în majoritatea timpului, dar acțiunile lor ofensive au fost anihilate de apărarea oaspeților. Și în această parte a meciului, replica sucevenilor a fost slabă, rezumîndu-se doar la cîteva contraatacuri. Cel de al doilea gol a fost realizat de Sîrbu, în min. 83. A arbitrat foarte bine V. Liga-Galați. **(P.V.)**

POLITEHNICA GALAȚI — GLORIA BÎRLAD 2—1 (0—0)

Studenții au făcut cel mai slab joc al lor din actualul campionat. Bîrlădenii au evoluat bine în cîmp, au avut perioade de dominare, dar în fazele de finalizare au fost deficitari. Au marcat : Stancu (min. 51), Profir (min. 75), respectiv Trăznea (min. 71). Slab arbitrajul lui I. Dancu-București.

S. Constantinescu coresp. principal

FLACĂRA MORENI — OȚELUL GALAȚI 2—1 (0—0)

Jucătorii de la Flacăra au dominat mai mult și au cîștigat meritat. Golurile au fost înscrise de Dănilă (min. 71), Dumitru (min. 90) pentru Flacăra, Nistor (min. 73) pentru Oțelul. A condus bine M. Bică-București.

Gh. Ilinca, coresp.

POIANA CÎMPINA — METROM BRAȘOV 1—0 (1—0)

În prima repriză, gazdele au dominat și au marcat unicul gol, prin Tr. Popescu (min. 41). După pauză, brașovenii au inițiat cîteva atacuri, însă nu au reușit să străpungă apărarea Poienei. A condus bine C. Bărbulescu — București.

E. Stroie, coresp.

PROGRESUL BRĂILA — ELECTRONICA OBOR 2—2 (1—2)

Joc de slab nivel tehnic, în care victoria a surîs ambelor echipe. Autorii golurilor : I. Constantin (min. 14, 17) pentru Electronica, Balaban (min. 16), Ionescu (min. 60) și Iancu (min. 67) pentru Progresul. La golul marcat de Ionescu, oaspeții au reclamat ofsaid și jocul a fost întrerupt două minute. A arbitrat bine A. Ene-Craiova.

N. Costin și **G. Rizu,** coresp.

DUNĂREA GIURGIU — CEAHLĂUL P. NEAMȚ 0—1 (0—0)

Echipa locală a dominat, dar atacul nu a fructificat nici o ocazie. Jucătorii de la Ceahlăul au speculat o greșeală a apărării gazdelor și au marcat în min. 51, prin Pătrașcu. A arbitrat foarte bine C. Dinulescu—București.

Tr. Barbălată, coresp.

CLASAMENTUL

1.	Metalul Buc.	13	7	3	3	23-14	17
2.	Polit. Galați	13	8	1	4	21-14	17
3.	Steagul roșu	13	7	3	3	16-11	17
4.	Ceahlăul P.N.	13	7	2	4	13-11	16
5.	Portul C-ța.	13	6	3	4	24-12	15
6.	Chimia Sv.	13	7	1	5	23-15	15
7.	Prog. Brăila	13	4	6	3	15-14	14
8.	Flacăra Moreni	13	5	4	4	15-13	14
9.	Poiana Cîmpina	13	6	2	5	15-20	14
10.	Oțelul Gl.	13	5	3	5	16-13	13
11.	Metrom Bv.	13	4	4	5	13-16	12
12.	Polit. Buc.	13	3	5	5	14-17	11
13.	C.F.R. Pașcani	13	4	1	8	15-25	9
14.	Dun. Giurgiu	13	3	2	8	8-17	8
15.	Electronica Obor	13	4	0	9	16-28	8
16.	Gloria Bîrlad	13	3	2	8	16-28	8

ETAPA VIITOARE (17 noiembrie) : Ceahlăul P. Neamț — Metalul București, C.F.R. Pașcani — Dunărea Giurgiu, Flacăra Moreni — Steagul roșu Brașov, Gloria Bîrlad — Politehnica București, Metrom Brașov — Chimia Suceava, Progresul Brăila — Politehnica Galați, Electronica Obor — Poiana Cîmpina, Oțelul Galați — Portul Constanța.

SERIA A II-a: C.F.R. Cluj se distanțează

C.F.R. CLUJ — METALUL TR. SEVERIN 4—1 (2—0)

Liderul seriei a II-a a oferit spectatorilor clujeni numeroase faze frumoase. Oaspeții, paradoxal, n-au fost cu mult inferiori clujenilor în jocul de cîmp, dar în finalizare au „capotat". O singură dată metalurgiștii (Gal, min. 72) au depășit apărarea feroviarilor. În schimb, clujenii au obligat pe portarul Mîniosu să scoată de patru ori balonul din plasă. Iată autorii golurilor: Mazurachis (min. 4, 60, 82) și P. Emil (min. 32). Foarte bun arbitrajul lui C. Mihăilescu—Brașov.

V. Morea, coresp. principal

MINERUL BAIA MARE — A. S. CUGIR 0—0

Minerii au dominat în majoritatea timpului, însă au ratat multe ocazii, printre care și un penalti (Drăgan, min. 27). Oaspeții s-au apărat în 8—9 jucători și au contraatacat foarte rar. A condus corect I. Opriță—Arad.

L. Chira, coresp.

C.S.M. REȘIȚA — OLIMPIA ORADEA 3—1 (1—0)

Peste 2000 de spectatori au vizionat un joc de bun nivel tehnic, cu faze spectaculoase. În min. 69, Medveș (Olimpia) a faultat pe Nestorovici (C.S.M.) în careu. Acesta din urmă s-a ridicat și l-a lovit pe Medveș. Arbitrul l-a eliminat pe Nestorovici și totodată a acordat penalti în favoarea C.S.M. Lovitura de pedeapsă a fost transformată de Jack. Au mai înscris : Pătrașcu (min. 18), Nestorovici (min. 50), respectiv Sacaci (min. 62). A arbitrat foarte bine C. Savu — Craiova.

I. Plăvițiu, coresp. principal

C.F.R. ARAD — METALUL HUNEDOARA 1—0 (0—0)

Jocul a fost viu disputat. Echipa locală, care a dovedit totuși un plus de vitalitate, a înscris unicul gol al partidei în min. 70, prin Vlad (poziția din care a marcat ni s-a părut a fi ofsaid). Localnicii au ratat cîteva ocazii, dintre care cea mai mare a fost aceea din min. 74, cînd Beșcucă a tras pe lîngă poarta goală.

St. Iacob, coresp. principal

CHIMIA RM. VÎLCEA — POLITEHNICA TIMIȘOARA 1—1 (1—0)

RM. VÎLCEA, 10 (prin telefon, de la trimisul nostru). Chimia, deși a făcut cel mai bun joc din actualul campionat, a trebuit să se mulțumească cu un singur punct. Gazdele au deschis scorul în min. 18, prin Mihăilescu. În continuare, timișorenii au speculat unele greșeli ale jucătorilor locali și în min. 75 au egalat. Manolache a executat o lovitură liberă, portarul Ardeleanu a scăpat balonul și Fulop (Politehnica) l-a introdus în plasă. Ultimele 10 minute au fost dramatice, ambele echipe trecînd pe lîngă victorie. A condus bine N. Mihăilescu—București.

C. DUMITRIU

C.S.M. SIBIU — MEDICINA CLUJ 2—1 (1—0)

Cu toate că localnicii au dominat aproape în tot meciul, ei au obținut victoria de-abia în min. 88, prin golul marcat de Unguroiu. Oaspeții au contestat valabilitatea golului și apoi jocul a devenit nervos. În min. 89, jucătorii Kis (C.S.M.) și Coșeriu (Medicina) au fost eliminați pentru lovire reciprocă. Au mai înscris : Recer (min. 44) pentru C.S.M., Damian (min. 59) pentru Medicina. A condus bine C. Iofciu—București.

G. Topîrceanu, coresp.

C.F.R. TIMIȘOARA — ELECTROPUTERE CRAIOVA 4—0 (2—0)

Joc frumos, terminat cu victoria netă a feroviarilor. Craiovenii au jucat bine în cîmp. Golurile au fost realizate de Covaci (min. 17) și Fodor (min 41, 74, 88). Bun arbitrajul lui N. Petriceanu—București.

C. Crețu, coresp.

GAZ METAN MEDIAȘ — INDUSTRIA SÎRMEI 1—0 (1—0)

Timpul ploios și terenul desfundat au influențat asupra calității jocului. Localnicii au dominat, iar oaspeții s-au apărat supranumeric. Unicul gol a fost marcat de fundașul Deac, în min. 39. A arbitrat S. Ene—București.

Z. [illegible], coresp.

CLASAMENTUL

1.	C.F.R. Cluj	13	8	4	1	23-11	20
2-3.	Olimpia Oradea	13	7	3	3	25-19	17
2-3.	C.F.R. Arad	13	7	3	3	24-18	17
4.	Met. Tr. Sv.	13	7	1	5	20-18	15
5.	C.F.R. Tim.	13	5	4	4	17-11	14
6.	C.S.M. Sibiu	13	7	0	6	23-18	14
7.	Metalul Hunedoara	13	6	1	6	19-11	13
8.	Polit. Tim.	13	4	5	4	15-14	13
9.	C.S.M. Reșița	13	5	2	6	16-15	12
10.	Gaz metan	13	4	4	5	15-16	12
11.	A. S. Cugir	13	4	4	5	13-16	12
12.	Electroputere Craiova	13	5	2	6	13-23	12
13.	Ind. sîrmei	13	4	3	6	15-20	11
14.	Med. Cluj	13	3	4	6	19-22	10
15.	Minerul B. M.	13	3	3	7	7-14	9
16.	Chimia Rm. Vîlcea	13	1	3	7	7-25	7

ETAPA VIITOARE (17 noiembrie) : C.F.R. Timișoara — Chimia Rm. Vîlcea, Medicina Cluj — A. S. Cugir, Olimpia Oradea — C.F.R. Arad, C.S.M. Sibiu — Gaz metan Mediaș, Industria sîrmei — C.F.R. Cluj, Electroputere Craiova — Metalul Hunedoara, C.S.M. Reșița — Minerul Baia Mare, Metalul Tr. Severin — Politehnica Timișoara.

RAFINĂRIA PITEȘTI

angajează de urgență următorul personal :

- Maistru principal pompe compresoare.
- Maistru principal electrician PRAM.
- Maistru principal A.T.M.
- Operatori prelucrare țiței și operatori chimiști categoriile 6, 7, 8.
- Muncitori electroniști categoriile 6, 7, 8.

Se asigură locuință la bloc în orașul Pitești.

AUTOMOBILIȘTI !

Rețineți telefonul : 11 91 71.

Formînd acest număr între orele 7–22, puteți obține o asistență tehnică imediată, în orice situație vă veți afla, oriunde.

Atelierele mobile, autodepanatoarele și autotransportoarele întreprinderii

CICLOP

vă stau la dispoziție cu personal calificat și mijloace tehnice moderne, pentru executarea de depanări rutiere, remorcări și transporturi de autoturisme avariate.

La cererea dv., serviciul de asistență tehnică al întreprinderii noastre vă execută lucrări de promptă asistență la domiciliul dv.

Rețineți :
Serviciul de asistență tehnică

CICLOP

Telefon : 11 91 71.

„NORDIC"

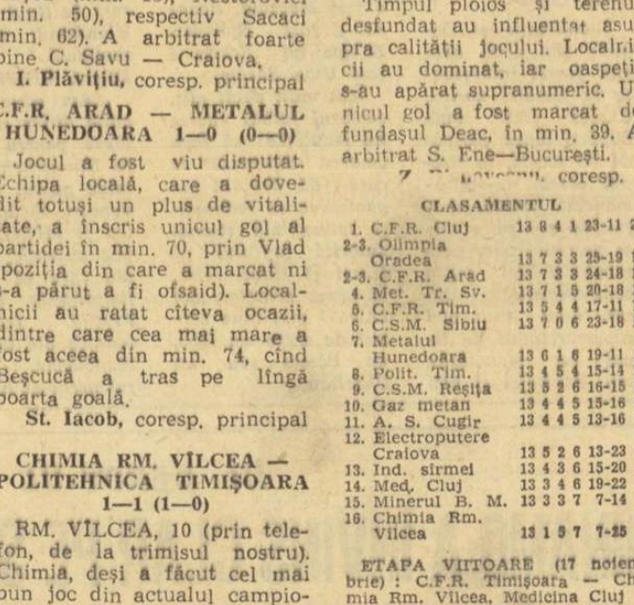

Eleganță, 4 lungimi de undă, claritate. Radio NORDIC prinde posturile toate.

Preț redus 1285 lei

Se vinde și cu plata în 10 pînă la 18 rate lunare. Acontul este între 193 lei și 257 lei

UZINA AUTOBUZUL BUCUREȘTI str. Ostrov nr. 5 sectorul 5, angajează de urgență muncitori necalificați, pentru a se califica în meseriile de vopsitori industriali și tinichigii auto, prin cursuri de scurtă durată (10 luni)

Cei interesați trebuie să aibă 7 sau 8 clase elementare și stagiul militar satisfăcut. Vîrsta maximă 40 ani.

Pe timpul școlarizării vor fi salarizați cu 734 lei lunar.

De asemenea, angajează :

— maiștri forjori
— maiștri strungari
— maiștri construcții metalice
— maiștri vopsitori industriali
— maiștri galvanizatori
— frezori pentru mașini de frezat Dekel
— tinichigii auto
— strungari
— vopsitori
— lăcătuși
— sudori
— șlefuitori
— galvanizatori și conducători auto

Pentru orice relații adresați-vă la telefon 23.55.05.

LA CEA MAI ÎNALTĂ TENSIUNE

Cu o jumătate de oră înaintea începerii meciului, la cabine toată lumea era nervoasă. Zîmbetele erau reci, frunțile încruntate, ochii întunecați... Am preferat vremea mohorîtă de afară atmosferei din vestiare. Cineva mi-a șoptit, mai apoi: „Azi vei asista la un joc tare...“ Și așa a fost.

Clujenii, dornici să redîteze ultimele două rezultate — favorabile lor — din întîlnirile oficiale cu dinamoviștii, au abordat partida cu mult aplomb, dovedind o bună pregătire fizică și un elan demn de laudă. Studenții au jucat 45 de minute ca „la carte“, s-au aflat pe tot terenul, au fost primii la balon și au încercat poarta lui Datcu prin șuturi de la distanță și din poziții dificile. Surprinși de această avalanșă, dinamoviștii s-au pus greu pe picioare. Rareori și anevoios, Lucescu, Pîrcălab și Dumitrache au găsit breșe în linia dirijată de Solomon și inimosul Anca. Astfel, acțiunile lor au rămas fără efect. Apărătorii ambelor echipe au jucat prudent, cu ochii pe înaintași, fiecare avînd... „omul“ lui. Și cînd se ataca, fie de o parte sau de cealaltă, lucrul acesta era făcut cu multă hotărîre de către apărători, căci chiar dacă trecea balonul, „omul“ rămînea undeva pe gazon. S-au remarcat în acest sens Dinu, Pexa ș.a. Așadar, n-a fost spectacolul pe care l-am așteptat. Dacă n-ar fi fost cele două șuturi prin surprindere ale lui Mustățea și intervențiile sigure ale lui Datcu, precum și plonjonul lui Moldovan la picioarele lui Pîrcălab, n-am fi avut mai

DINAMO BUCUREȘTI — „U“ CLUJ 3—0 (0—0)

Stadion Dinamo; timp ploios; teren bun; spectatori — aproximativ 8 000.

Au marcat: Dumitrache (min. 47 și 64) și Dinu (min. 68).

DINAMO BUCUREȘTI: Datcu 8 — Popa 8, Boc 7, Dinu 7, Ștefan 7, Ghergheli 9, Stoenescu 8, Pîrcălab 8, Lucescu 7 (din min. 80 Varga), Dumitrache 9, Haidu 7.

„U“ CLUJ: Moldovan 6 — Codrea 6, Cimpeanu 7, Solomon 8, Șoptereanu 6, Anca 9, Pexa 7, Ulfăleanu 6 (din min. 79 Lică), Mustățea 8, Oprea 6; Paul Popa 5 (din min. 64 Bungău).

A arbitrat Z. Drăghici ★★, ajutat la linie de G. Manole și N. Negoiță (toți din Constanța).

nimic de consemnat despre joc la sfîrșitul celor 45 de minute. La această primă parte a meciului, se mai pot însă adăuga erorile de arbitraj. Multe, cu... carul. O vom menționa numai pe aceea din min. 14, cînd Pîrcălab a fost faultat în careu, dar arbitrul n-a „văzut“ nimic. Dinamoviștii au mai reclamat în acest răstimp și un henț în careu, dar arbitrul iar nu văzuse nimic! Nu sîntem, desigur, de acord cu erorile arbitrului, care a greșit îndeosebi neacordînd lovitura de la 11 m la faultul comis asupra lui Pîrcălab, dar nu putem admite nici protestele puțin elegante ale

pe undeva (cu toate intervențiile antrenorului C. Teașcă de pe tușă) și o acțiune întreprinsă de Pîrcălab pe centrul terenului, o deschidere pe dreapta, unde se afla Ghergheli, o centrare a acestuia și un salt extraordinar cu o lovitură de cap a lui Dumitrache face ca balonul să poposească pentru prima oară în plasa porții lui Moldovan. Era în min. 47. Toată bătălia se dădea acum în careul clujenilor, care luptau din răsputeri să respingă atacurile lui Lucescu, Ghergheli, Dumitrache, Pîrcălab. Am spus „bătălie“, deoarece se faulta din abundență. Se resimt pe rînd Dumitrache, Ulfăleanu, Popa Paul, Pîrcălab, Mustățea... Tensiunea se ridică la maximum. De la toate aceste aspecte negative, ne-a distras atenția și o fază de fotbal. În min. 64, Lucescu, pornit într-o acțiune pe partea stîngă, centrează, balonul se strecoară printre fundașii clujeni și Dumitrache, pe față ca întotdeauna, îl introduce în poartă: 2—0 pentru Dinamo! Și iar încep cotoroanțele. În sfîrșit, arbitrul devine autoritar și în min. 67 elimină pentru lovire reciprocă pe Mustățea și Pîrcălab. Bineînțeles, n-au lipsit protestele jucătorilor și toate acele acte care urîtesc o întrecere sportivă. Ultimul gol dinamovist este înscris de Dinu, care deviază în poartă o centrare de pe partea stîngă a terenului. Era în min. 69. În cîte 10 oameni, echipele au jucat pînă la sfîrșit ceva mai calm, dar schimbările din formații nu au avut darul să aducă vreun reviriment. De reținut cele 15 minute de fotbal bun practicat de bucureșteni la începutul reprizei secunde și ultimele 15, cînd au jucat complet relaxați deoarece adversarii depuseseră armele.

Cristian MANTU

La tineret — rezerve: Dinamo Buc. — „U“ Cluj 2—0 (1—0)

ECHIPA ETAPEI

STAN

POPA (Dinamo Buc.) — GEORGEVICI — STOCKER — POPA („U“ Craiova)

GHERGHELI — LERETER

PERONESCU — DOMIDE — DUMITRACHE — HARȘANI

DOUĂ GOLURI „SEMNATE“ HARȘANI...

CRIȘUL — RAPID 2—0 (1—0)

ORADEA, 10 (prin telefon de la trimisul nostru). Stadion Crișul; timp noros; teren moale; spectatori — 6 000. A marcat: Harșani (min. 45 și 84).

CRIȘUL: Baumgartner 8 — Balogh 7, Sărac 7, E. Năghi 7, Popovici 6, Serfozo 7, Cocîș 6, Suciu 8, Kun II 6, N. Alexandru 6, Harșani 9.

RAPID: Rămureanu 8 — Ștefan 7, Lupescu 6, Motroc 7, Greavu 5, Dinu 7 (eliminat în min. 85 pentru injurii aduse arbitrului), Dumitru 5 (min. 67 Pop), Năsturescu 6, Angelescu 7, Neagu 5, Codreanu 8.

A arbitrat N. Rainea (Bîrlad) ★★★★, ajutat la linie de Z. Chifor (Brașov) și I. Radu (Bîrlad).

Cu o zestre de puncte foarte sărace și cu amintirea neplăcută a celor patru „remize“ pe teren propriu, orădenii au evoluat azi cu acea ambiție caracteristică echipelor care-și joacă — într-un meci — soarta... Desigur, nimeni n-ar fi spus că o înfrîngere în fața Rapidului ar fi însemnat, implicit, condamnarea echipei orădene la retrogradare, dar nu este mai puțin adevărat că pierderea celor două puncte ar fi redus considerabil șansele Crișului de supraviețuire în prima divizie. Convinși, dacă nu chiar obsedați de acest raționament, fotbaliștii orădeni au debutat în partidă cu o crispare evidentă. Rapidiștii, sesizînd starea de spirit a adversarilor lor, au intrat direct „în temă“ și în numai trei minute au fost, de două ori, la un pas de gol. În min. 2, Codreanu a șutat puternic, de la 16 m, în colțul porții lui Baumgartner, care a reținut cu mare dificultate mingea, iar în min. 3 Neagu a trimis, de la 20 de metri, o „bombă“ care l-a învins pe portarul orădean. Acesta a fost, totuși, salvat de bara transversală. După acest duș resimțit emoțional mai ales de tribune, fotbaliștii gazdă au ieșit cu ardoare, poate chiar prea multă ardoare la joc. Atacînd pe cît de decis, pe atît de imprecis, orădenii ratează ocazii favorabile de gol în minutele 12, 13, 19 și 31, cînd promptitudinea lui Rămureanu, care a blocat de două ori în picioarele lui Suciu, sau imprecizia lui Kun II sau Harșani, care au șutat de la 7—8 metri de poartă alături de ea, au făcut ca tabela de marcaj să rămînă albă.

Pe măsura scurgerii minutelor, a fost limpede pentru toată lumea că luciditatea apărării bucureștene poate face față atacurilor „oarbe“ ale gazdelor și că numai întîmplarea poate schimba ceva în cursul jocului. Așa a și fost. Cu cîteva secunde înainte de sfîrșitul primei reprize, cînd spectatorii și... rapidiștii așteptau fluierul arbitrului, Harșani a prins pe picior greșit întreaga apărare a oaspeților, trimițînd, din colțul careului de 16 metri, un „bolid“ (destul de norocos) care a mușcat bara laterală și a ricoșat în plasă. 1—0.

După pauză, rapidiștii au o ocazie rarisimă de a egala: Angelescu centrează în fața porții, Neagu țîșnește spectaculos și reia cu capul, de la numai doi metri, mingea pe lîngă poartă... După ce Cocîș (min. 62) și Kun II (min. 65) ratează și ei două situații favorabile, șutul din întoarcere, de la limita careului mic, al lui Năsturescu este oprit senzațional de portarul orădean Baumgartner. A fost ultima mare șansă a rapidiștilor de a egala. În min. 84, soarta meciului este definitiv hotărîtă de Harșani, care, primind o minge la centrul terenului, face o splendidă cursă de 40 metri (pierzîndu-și pe drum toți adversarii), la capătul căreia fl „execută“ pe portarul Rămureanu: 2—0.

Marius POPESCU

Tineret rezerve: Crișul — Rapid 4—1 (2—0).

SERIA CONTINUĂ...

U.T.A. — DINAMO BACĂU 1—0 (1—0)

ARAD, 10 (prin telefon, de la trimisul nostru). Stadion U.T.A.; timp înnorat; teren acceptabil; spectatori — peste 10 000. A marcat Domide (min. 43).

U.T.A.: Gornea — fără notă (nici un șut serios pe spațiul porții) — Birău 8, Bakoș 7, Pojoni 7, Czako 6, Broșovschi 9, Lereter 8, Șchiopu 7, Domide 9, Axente 8, Dumitrescu 8.

DINAMO BACĂU: Ghiță 9 — Mioc 7, Nunweiller IV 9, Velicu 7, Maghiar 6, Panait 6 (min. 73 Munteanu 5), Nedelcu 8, Rugiubei 5 (din min. 46 David 5), Dembrovschi 8, D. Ene 7, Simionaș 5.

A arbitrat V. Pădureanu ★★, ajutat la linie foarte slab de G. Vasilescu I și bine de S. Mîndreș (toți din București).

Evident, o victorie a băcăuanilor în fieful liderului ar fi constituit „clou“-ul acestei etape și coordonatele între care se înscria partida — gazdele jucau cu cîțiva titulari accidentați, iar oaspeții cu... amintirea unui surprinzător 2—0 din campionatul trecut — nu excludeau, apriori, această posibilitate...

Dar, în teren, situația a fost mai... prozaică, căci elevii lui Coco Dumitrescu au învins la limită, după ce marea majoritate a timpului partida s-a desfășurat sub semnul echilibrului.

Dacă spectatorii arădeni s-au temut de pierderea infimei diferențe de pe tabela de marcaj (ceea ce era să se și întîmple în min. 87, cînd Dembrovschi a „bîlbîit“ o minge în interiorul careului mare), atunci ei au avut — aproape pe durata întregii partide — satisfacția unui joc de calitate, cu o notă de lăudabil fair-play și cu execuții tehnice cel puțin mulțumitoare.

Liderii, deși lipsiți la „construcție“ de aportul lui Petescu, au practicat un fotbal curat, cu pase în viteză, schimburi derutante de locuri (Domide, Axente) și dese intercalări în atac (Birău, Broșovschi), dar nu au reușit să concretizeze decît o singură dată, la finele primei reprize, cînd DOMIDE a reluat fulgerător în plasă o minge sărită din pieptul lui Velicu...

Atacurile lor, dirijate prea mult pe centru, cu adresa Domide, au fost oprite de defensiva băcăuană, în care Lică Nunweiller ne-a amintit prin plasament și viteză de reacție de... fratele său mai mare, iar Ghiță a apărat aproape fără greșeală. Aceasta este explicația faptului că, deși au dominat (cu excepția primului sfert de oră din repriza secundă), textiliștii și-au creat numai cîteva ocazii de gol, cele mai mari fiind în min. 8, cînd Maghiar a salvat de pe linia porții la o lovitură de colț executată de Dumitrescu, în min. 35, cînd bara l-a salvat pe golkeaperul băcăuan (șutase Axente) și în min. 45, cînd același Axente, „evadat“ spre careul mic, a tras în Ghiță, ieșind inspirat la blocaj.

Care a fost replica băcăuanilor la acest joc frumos, avîntat?

Plătind cu aceeași monedă, băieții lui Nicușor au răspuns prin ... joc frumos, oferind subsemnatului ocazia să asist, în prima repriză, la cele mai dinamice 45 de minute urmărite în actualul campionat.

Am remarcat calitatea paselor date de băcăuani — linia lor de fund a construit mai mult decît cea a textiliștilor — și mai ales îndîrjirea (în bunul înțeles al cuvîntului) cu care și-au apărat șansa.

Din păcate, Dinamo a avut o ofensivă sterilă, eforturile prelungite ale rafinatului Dembrovschi și ale lui Ene și Nedelcu nefiind susținute de ceilalți atacanți.

În ciuda unor frumoase acțiuni întreprinse de Dembrovschi (min. 41) și Ene (min. 60), acțiuni lipsite de explozia finală, dinamoviștii n-au periclitat în nici un fel poarta lui Gornea...

Dacă scorul a rămas numai 1—0, aceasta se datorează, însă, și arbitrului întîlnirii, care a închis ochii la două penaltiuri evidente: în min. 53, cînd Birău a jucat balonul cu mîna pe linia de fund (un fel de „condusă“ la volei), și în min. 75, cînd a adus în marginea careului un fault clar comis asupra lui Broșovschi la 13—14 metri de poartă.

Ov. IOANIȚOAIA

La tineret-rezerve: U.T.A. Dinamo Bacău 2—3 (0—1)

fotbal

Constănțenii au întrecut clar pe campioni

FARUL — STEAUA 3—1 (1—0)

CONSTANȚA, 10 (prin telefon, de la trimisul nostru). Stadion „1 Mai“; timp răcoros; teren ușor desfundat; spectatori — aproximativ 15 000. Au marcat: Sasu (min. 12), Kallo (min. 64), Badea (min. 76 — din 11 m) și, respectiv, Tătaru (min. 73).

A arbitrat Iosif Ritter — Timișoara ★★★, ajutat la linie de O. Calugherovici și Gavrilă Pop — ambii din Brașov.

FARUL: Uțu 8 — Antonescu 6, Tilvescu 8, Mareș 7, Dumbravă 7, Badea 8, Koszka 8, Sasu 8, Tufan 8, Iancu 7, Kallo 6 (min. 66 Ologu).

STEAUA: Andrei 5 — Rotaru 5, Jenei 7, Sătmăreanu 6, Vigu 5, Dumitriu III 6, Negrea 5, Pantea 7, Constantin 5, Voinea 5, Creiniceanu 7 (min. 46 Tătaru II 6).

„Prinzînd“ o zi mare, dar și o fericită formulă de echipă (cu atacul complet, cu doi mijlocași — Badea și Koszka — adevărați vulpoi în zona de pregătire a atacurilor) Farul declanșează ofensiva de la primul semnal al arbitrului. În min. 2, campionii acordă cel de al treilea corner, trecînd prin clipe dintre cele mai grele. Un minut mai tîrziu, o combinație în viteză Badea-Sasu-Tufan se încheie cu un „cap“ al ultimului, expediat fulgerător sub bara transversală, de unde balonul ricoșează în teren.

Cu defensiva improvizată (în mod fortuit) Steaua acuză forcingul constănțean și, destul de repede, în min. 12, primește și gol: la un șut expediat de Tufan, de pe partea stîngă a careului mare, Andrei și Vigu se încurcă reciproc, „lăsînd“ balonul să treacă la Sasu, aflat complet singur, un șut sec, pe jos, în colțul lung și tabela se modifică pentru prima oară.

Replica Stelei este foarte modestă, se greșesc pase simple la mijlocul terenului, iar cînd ajung în apropierea „16“-lui advers, Constantin și coechipierii abuzează de pasa decisivă, trimisă defectuos sau nesincronizată cu intențiile vîrfurilor. Restituită cu ușurință adversarului, mingea este mai judicios folosită de acesta și între minutele 13—20 asistăm la asaltul dezlănțuit al localnicilor, încheiat cu numeroase șuturi la poartă. Din primul minut cînd Dumitriu III a încercat vigilența lui Uțu, de la distanță, și pînă în min. 20, la șutul fundașului Vigu, portarul constănțean a șomat pur și simplu.

Din min. 20, deși acționează într-un tempo ceva mai scăzut ca la început, gazdele reușesc să creeze panică în careul advers, îndeosebi pe flancul drept al atacului. Pe această porțiune a terenului (unde, trebuie spus, Vigu se plasează mereu defectuos) Sasu demarează irezistibil și centrează precis: în min. 32, șeptarul Farului trimite în careu la Tufan (Sătmăreanu ratase intercepția), care expediază mingea, de la numai 6—8 m, într-una din barele verticale.

Scăpată de gol, Steaua este, la rîndul ei, gata să înscrie pe contraatac: în min. 33, Pantea centrează din apropierea liniei de fund spre Constantin, aflat singur la 6 m, dar Uțu iese și intercepteză. În acest final de repriză, Steaua marchează o revenire și în min. 44 își creează o mare ocazie: Creiniceanu, infiltrat în careu, centrează în fața porții, de unde Pantea, sosit cu o fracțiune de secundă înaintea mingii, reia din dezechilibru, dîndu-i lui Uțu posibilitatea să scoată în extremis.

După reluare, Farul atacă iar cu forțele proaspete, însă mai confuz ca în prima parte a jocului. În min. 58, stadionul „îngheață“: de la Voinea mingea ajunge la Tătaru, aflat la 6—8 m, în situația cea mai clară de a înscrie. Aripa Stelei trimite, însă, cu seninătate în bara transversală. Dar Gigi Tătaru își va da seama mai bine de marea lui gafă abia 6 minute mai tîrziu, cînd Farul... va conduce cu 2—0: Tufan a șutat puternic la poartă, Andrei a scăpat balonul din brațe și Kallo, pe fază, a reluat cu sete de la numai un metru. Tătaru ține totuși să-și răscumpere o parte din greșeală: la o minge revenită din „zid“ (șutase Vigu de la 25 m) el o plasează în colțul lung, obligîndu-l pe Uțu s-o scoată din plasă. În continuare, Farul găsește resurse psihice să revină în ofensivă. În min. 75 Iancu, lansat în adîncime, este faultat de Sătmăreanu în careu, dar arbitrul lasă jocul să... curgă. În același minut, el se „grăbește“ însă să acorde penalti, deși faultul comis de Negrea asupra aceluiași Iancu a fost mai puțin evident: execută Badea, cu fentă, în dreapta lui Andrei, și scorul devine 3—1. Oricum, un rezultat care reflectă mai fidel raportul de forțe existent pe teren.

G. NICOARA

La tineret-rezerve: Farul — Steaua 2—1 (0—0).

„La pomul lăudat“...

Temerarii care au înfruntat frigul și s-au deplasat în Copou au văzut o primă repriză în care fazele de gol au abundat la poarta arădenilor și nu puțini scontau pe o victorie la scor a favoriților. Dar favoriții lor au terminat ceea ce aveau mai bun în această primă repriză, căci după aceea, mai ales în finalul meciului, Lupulescu și C. Popescu dispar din dispozitivul de atac ieșean și se mută pe undeva pe la mijlocul terenului, căutînd zone mai liniștite pentru odihnă.

Tocmai acest final de joc, în care mijlocul terenului a fost abandonat de Politehnica, putea să aducă o egalitate pe tabela de marcaj, care să nu poată fi contestată nici chiar de Ștefănescu, atît de proaspăt și de combativ în cele 75 de minute de atac furibund la poarta Vagonului. Dar aceasta ar fi însemnat pentru Politehnica o poliță dură plătită unei slabe pregătiri fizice, căci care altă ar putea fi explicația cedării de inițiativă din final?!

POLITEHNICA — VAGONUL ARAD 2—0 (2—0)

IAȘI, 10 (prin telefon). Stadion „23 August“-Copou; timp friguros; teren moale; spectatori — aproximativ 6 000. Au marcat: C. Popescu (min. 12) și Lupulescu (min. 32).

POLITEHNICA IAȘI: Cizic 8 — Gavrilă 5, Ianul 7, V. Stoicescu 8, Deleanu 7, Ștefănescu 8, Contardo 7, Ineze IV 7, Lupulescu 5, Cuperman 8, C. Popescu 7.

VAGONUL ARAD: Ghergheli 4 (din min. 34 Arghișan 7) — Mühlrot 5, Boroș 6, Pop 6, Matușinca 5, Chivu 7, Adam 7, Stănoaie 6, Sfirlogea 9, Schweilinger 6, Macovei 5 (min. 67 Dembrovschi 6).

A arbitrat Ilie Drăghici ★★★★, ajutat bine la linie de Emil Martin și Dumitru Ghețu (toți din București).

Vagonul a sperat și a jucat cu Schweilinger al treilea mijlocaș, dar ce folos, căci fundașii de margine au acționat neinspirat, fiind depășiți regulat de aripile Politehnicii?!

Intervine și faza din min. 12, cînd Contardo șutează puternic de la circa 35 metri și Gherghel, neatent, scapă balonul în față, iar C. Popescu, infiltrat pe centrul terenului, urmărește în viteză și trage nestingherit în gol. Este 1—0 și toată tactica Vagonului e la pămînt!

În continuare, gazdele presează și reușesc să majoreze scorul în min. 32, cînd Lupulescu, bine servit de Cuperman, care scapă ușor de Pop, șutează la colțul de jos al porții.

Repriza secundă marchează aceeași scădere de potențial a gazdelor și numai Incze și Cuperman mai au sclipiri care fac să se „încălzească“ spectatorii. După un schimb de „amabilități“ între Contardo și Chivu (min. 75), Cuperman se mai „produce“ cu un șut puternic, dar respins în extremis de Arghișan, și Vagonul realizează primul corner din partidă. Notăm apoi fazele din min. 82 și 89, la care numai intervenția salutară a tînărului Cizic a făcut ca scorul să nu se modifice.

D. DIACONESCU,
coresp. principal

La tineret-rezerve: Politehnica Iași — Vagonul Arad 1—4 (0—3).

FĂRĂ DREPT DE APEL!

PETROLUL — JIUL 1—2 (1—1)

Stadion Petrolul; timp urît; cu burniță; teren destul de bun; spectatori — circa 7 000. Au înscris: Octavian Popescu (min. 6), Grozea (min. 33) și Naidin (min. 65).

PETROLUL: Ionescu 4 — Gruber 5, Bădin 5, N. Ionescu 5, Mocanu 6, Alexiu 4, Iuhasz 5, Moldoveanu 4, Dincuță 5 (din min. 73 Florea II), Dridea 5, Grozea 6.

JIUL: Stan 10 — Talpai 7, Georgevici 9, Stocker 8, Mihai 6 (din min. 46 Tonca 7), Octavian Popescu 7 (din min. 80 Achim), Libardi 8, Sandu 7, Grizea 6, Peronescu 8, Naidin 7.

A arbitrat Aurel Pop ★★★, ajutat bine la linie de Al. Toth și deservit de Traian Vecan — toți din Oradea.

Am fost tentați, în primul moment, să intitulăm cronica meciului de la Ploiești: *„Trei șuturi — două goluri!“*. Un titlu ce ar fi sintetizat istoria meciului Petrolul-Jiul, în care două din cele trei șuturi trase de oaspeți pe spațiul porții s-au încheiat cu goluri, iar cel de al 3-lea a fost și el pe punctul de a fi finalizat, dar a întîlnit bara. Am renunțat însă la această idee, pentru că un asemenea titlu ar fi putut sugera cititorilor că a fost vorba de o victorie norocoasă.

Adevărul este că Jiul a obținut o victorie fără drept de apel. Căci, dacă au fost și cîteva faze de fotbal în acest meci submediocru, ele au fost create de jucătorii din Petroșeni. Ei au acționat cu mai multă claritate, au fost mereu primii la balon, au efectuat o bună circulație a mingii. Oaspeții s-au apărat organizat și au ieșit în atac, cînd au avut posibilitatea, extrem de rapid, surprinzînd de fiecare dată apărarea locală.

Petrolul a avut o evoluție penibilă, dezamăgindu-și suporterii nu numai prin această neașteptată și dureroasă înfrîngere pe teren propriu, ci și prin jocul haotic prestat de-a lungul întregului meci. Poate că ar putea ieși din cadrul acestei aprecieri cele 10 minute de la mijlocul reprizei a doua, în care fotbaliștii ploieșteni au încercat să joace *fotbal*. În rest, însă, fiasco total, atît sub raportul realizărilor individuale, cît și în ceea ce privește jocul colectiv.

Jiul a preluat, de la început, comanda jocului, deschizînd scorul în minutul 6, prin Octavian Popescu, care a reluat mingea expediată din lovitură liberă de Peronescu (Mihai Ionescu, cel de altădată, ar fi putut evita golul; cel de astăzi l-a înlesnit). La capătul a 10 minute de joc nervos, Petrolul dă o clipă speranțe spectatorilor, Dridea trimițînd mingea în plasă. Bucuria generală este risipită însă de intervenția arbitrului, care apreciase — just — ca neregulamentară faza premergătoare (fault Dincuță).

Și iată minutul 33, care putea să întoarcă soarta meciului, că urmare a unei greșeli de arbitraj. Grozea, în poziție de ofsaid, nesemnalizată de tușierul Traian Vecan, primește o pasă de la Dincuță. Această primă infracțiune avea să fie urmată de o a doua: potrivirea mingii CU MÎNA. Și apoi — șut și gol! Nefiind atent la linie, unde steagul se ridicase, timid, e drept, pentru a indica hențul lui Grozea, arbitrul de centru, Aurel Pop, acordă golul. La cererea legitimă a jucătorilor de la Jiul, el cere apoi avizul tușierului. Speriat de perspectiva anulării unui al doilea gol înscris de echipa gazdă, acesta șterge cu buretele propria sa semnalizare și... aprobă golul!

E 1—1, dar Petrolul n-a realizat egalitatea decît pe tabela de marcaj. Pe teren, Jiul este în vizibil avantaj, în minutul 38 oaspeții fiind, de altfel, pe punctul de a relua conducerea (apărarea petrolistă a fost făcută K.O., dar Peronescu a tras în bară).

După pauză, Jiul continuă, un timp, să aibă inițiativa. Apoi, înregistrăm o perioadă de accentuată presiune a ploieștenilor, fără momente însă decisive. Iar celelalte situații au fost clarificate de Stan, totdeauna bine plasat și inspirat în intervenții. În schimb, Jiul știe să fructifice spațiul liber găsit în min. 65. Peronescu trimite, în adîncime, lui Naidin, care înscrie în poarta goală, în timp ce Ionescu încercase zadarnic să-i micșoreze unghiul. Egalarea o respinge Georgevici, de pe linia porții, în min. 88.

Jack BERARIU

GOLURI MULTE LA CRAIOVA

Cu toate că au intrat pe teren „fără primele viori“, Dobrin și, respectiv, Oblemenco, F.C. Argeș și Universitatea au furnizat o partidă dinamică, marcată de o luptă însuflețită pentru victorie și încheiată cu reușita meritată a gazdelor. De la bun început, studenții craioveni, renunțînd la perioada de tatonare, atacă frontal dispozitivul argeșean, dornici să-l străpungă cît mai repede. După cîteva șarje întreprinse de Niță, Martinovici și Neagu, Mincă, intercalat în atac, lansează o „torpilă“ de la 35 de metri, care distruge toate barierele și se oprește drept în plasa lui Ion Vasile, care n-a schițat nici un gest. 1—0, după numai trei minute. Craiovenii insistă. Ei atacă pe aripi, poartă acțiuni în viteză, ajutați, evident, și de vînt. Niță, Neagu și Martinovici ratează bune ocazii. Argeșul e preocupat de consolidarea barajului de apărare, care se clatină mereu sub atacurile craiovene, ajutate uneori chiar și de fundașii de margine. Niculescu își mărește raza de acțiune în min. 20, pătrunde în careul argeșean, fiind blocat cu greutate de Ion Vasile, apoi Niță ratează o pasă a lui Strimbeanu. Min. 34 marchează prima acțiune mai periculoasă a oaspeților. Scăpînd de „escorta“ lui Ivan, Nuțu pătrunde în careul craiovean și trage în bară. „Represaliile“ urmează imediat. Servit „pe tavă“ de Martinovici, Niță intră în careul Argeșului și cu un șut puternic scutură pentru a doua oară plasa neinspiratului Ion Vasile. Min. 35: 2—0. O nouă incursiune a lui Nuțu e neutralizată de Niculescu în min. 42. Replica craioveană nu întîrzie: un admirabil schimb executat în viteză de Niță și Neagu e materializat de ultimul cu un șut bară-gol. Min. 43: 3—0. La faza următoare, Kraus se ciocnește cu portarul Gaboraș, care părăsește terenul.

„U“ CRAIOVA — F. C. ARGEȘ 4—1 (3—0)

CRAIOVA, 10 (prin telefon, de la trimisul nostru). Stadionul Central; timp ploios; teren moale; spectatori — aproximativ 20 000. Au marcat: Mincă (min. 3), Niță (min. 35 și 74), Neagu (min. 43), respectiv Nuțu (min. 70).

„U“ CRAIOVA: Gaboraș 7 (din min. 44 Oprea 7) — Niculescu 8, Mincă 8, Bitlan 6 (din min. 73 Deselnicu 7), Popa 8, Strimbeanu 8, Ivan 7, Martinovici 6, Niță 8, Neagu 8, Circiumărescu 6.

F. C. ARGEȘ: Ion Vasile 4 (din min. 46 Niculescu 7), Păciulete 6, Barbu 7, Vlad 6, Ivan 7, Prepurgel 6, Olteanu 5, Radu 6, Kraus 7, Nuțu 8, Jercan 7.

A arbitrat V. Dumitrescu ★★★★, ajutat necorespunzător la linie de R. Buzdun și M. Cîțu (toți din București).

În repriza secundă, Argeșul este decis să schimbe fața jocului. Piteștenii se aruncă în atac și ratează prin Nuțu, Kraus și Prepurgel. După ce Jercan seamănă panică în careul craiovean în min. 63, argeșenii obțin două cornere la rînd, iar în min. 70 golul de onoare. Prepurgel pasează prin centru lui Nuțu și acesta țîșnește ca din pușcă, intrînd în careu. Bitlan ezită să-l atace, portarul Oprea ratează plonjonul și Nuțu trimite dezinvolt balonul în plasă: 3—1. Încurajați de gol, oaspeții insistă în atac, dar își neglijează din nou garda. Și craiovenii atîta așteaptă. În min. 74, Niță și Circiumărescu pleacă în expediție în careul argeșean și se infiltrează spre poartă. Niculescu plonjează la picioarele lor, dar Niță, mai ager, aruncă balonul în plasă: 4—1. Jocul se înfierbîntă și mai mult, acțiunile mutîndu-se rapid de la o poartă la alta. După cîteva acțiuni periculoase ale craiovenilor (Niță — Ivan), Nuțu pornește ca un bolid spre poarta studenților. Deselnicu, care i-a pierdut urma, îi plonjează din spate și-l oprește la cca. 20 m de poartă. Lovitura liberă rămîne fără rezultat, ca și cornerul executat în ultimul minut de Jercan.

G. MIHALACHE

La tineret — rezerve: „U“ Craiova — F.C. Argeș 2—0 (0—0).

PRONOSPORT

AȘA ARATĂ O VARIANTĂ CU 13 REZULTATE EXACTE LA CONCURSUL PRONOSPORT NR. 45, ETAPA DIN 10 NOIEMBRIE 1968

1. Farul — Steaua	1
2. Petrolul — Jiul	2
3. Crișul — Rapid	1
4. U. T. Arad — Din. Bacău	1
5. Polit. Iași — Vagonul	1
6. Atalanta — Milan	x
7. Bologna — Napoli	1
8. Internazionale — Roma	1
9. Juventus — Cagliari	2
10. Lanerossi — Fiorentina	x
11. Palermo — Torino	1
12. Sampdoria — Varese	1
13. Verona — Pisa	1

Fond de premii: 374 611 lei.

Rezultatele concursului exceptional Pronoexpres

FAZA I: (Bilete de 30 lei)									
Extragerea I:	12	36	6	23	1	13	14	18	16	7
Extragerea a II-a:	29	13	26	18	43	42	10	35	32	45
Extragerea a III-a	8	18	42	36	20	16	31	29	39	9
Extragerea a IV-a	36	22	2	12	11	13	44	7	16	8
FAZA a II-a: (Bilete de 30 și 18 lei)										
Extragerea a V-a	22	1	40	31	19	12	3	9	32	7
Extragerea a VI-a	42	4	25	44	13	7	29	11	10	14
Extragerea a VII-a	37	34	15	25	17	12	30	32	2	41
FAZA a III-a: (Bilete de 30, 18 și 9 lei)										
Extragerea a VIII-a	19	17	22	11	42	43	35	36	1	33
Extragerea a IX-a	7	30	26	20	6	35	8	19	31	44
FAZA a IV-a: (Bilete de 30, 18, 9 și 3 lei)										
Extragerea a X-a:	22	30	29	20	8	36	44	37	34	40

Fond de premii: 2.950.000 lei

DINAMO A ÎNVINS CLAR PE STEAUA: 66-57

(Urmare din pag. 1)

rescu este accidentat), baschetbaliștii de la Dinamo au știut să lupte din primul pînă în ultimul minut cu deosebită energie, să pună în valoare principalele calități ale formației (coeziune în atac, superioritate sub panou) și să speculeze prompt greșelile adversarilor. De altfel, și procentajele aruncărilor la coș din acțiune exprimă superioritatea campionilor: 43,30%, față de 40,90% (de menționat că în repriza secundă Steaua a obținut procentajul submediocru de 32,50%). În general, apreciem victoria muncită și netă a dinamoviștilor, iar comportarea lor ne dă speranța că România va fi bine reprezentată în „C.C.E.".

Au înscris **Albu** 11, **Novac** 14, **Diaconescu** 17, **Visner** 10, **Cernea** 12, **Andreescu** 2 pentru Dinamo, respectiv **Tarău** 8, **Nosievici** 14, **Savu** 8, **Barău** 8, **Dimancea** 4, **Novacek** 2, **Jekely** 10, **Czmor** 3. Au arbitrat excelent **Gh. Chiraleu** (București) și **M. Aldea** (Ploiești).

D. STANCULESCU

Politehnica Brașov — Politehnica București 58—52 (21—25). Jucînd cu atenție, bine organizat în apărare și cu multă luciditate în ultimele 5 minute, gazdele au obținut o meritată victorie în fața unui adversar valoros. Cei mai buni: **Iliescu, Bădescu** de la brașoveni, respectiv **Haneș**. Au condus foarte bine **E. Hottya** și **Gh. Ionescu** (ambii din Oradea). **(V. POPOVICI-coresp.).**

Politehnica Galați — Universitatea Cluj 77—57 (27—29). Doar prima repriză a fost echilibrată. În cea de a doua, antrenorul gălățean a introdus pe teren cîteva rezerve, care au corespuns, mărind chiar eficacitatea echipei. Au înscris **Vasiliu** 2, **Samson** 2, **Gönczi** 7, **Peter** 7, **Comăniță** 2, **Moraru** 38, **Bejan** 10, **Chivulescu** 9 pentru Politehnica, respectiv **Bogdan** 4, **Ronay** 10, **Simon** 12, **Ionescu** 2, **Dăianu** 2, **Mahlik** 2, **Rühring** 25. Au arbitrat bine **D. Crăciun** (Constanța) și **M. Vodă** (Galați). **(Șt. CONSTANTINESCU-coresp. principal).**

Universitatea Timișoara — Farul Constanța 84—62 (50—30). Jocul s-a desfășurat în nota de dominare a gazdelor. Farul a căutat un refugiu tactic, folosind numai atacuri „lungi", deoarece n-a avut decît doi jucători de schimb. **(I. STANCIU-coresp.).**

I.E.F.S. — Politehnica Iași 71—50 (34—23). A fost o partidă care a făcut o proastă propagandă jocului de baschet. Nenumărate greșeli de tehnică și ratări din poziții extrem de clare au caracterizat desfășurarea meciului. Bucureștenii au profitat, totuși, de avantajul înălțimii și, forțînd în ultima parte, au obținut o victorie categorică. Cei mai buni: Spiridon, Pîrșu și Antonescu de la I.E.F.S., respectiv frații Scripcaru.

FEMININ

Universitatea Cluj — A.S.A. Cluj 57—38 (32—16). Derby-ul clujean a oferit o partidă interesantă doar pînă în min. 13 (scor 16—16), după care ineficacitatea baschetbalistelor de la A.S.A. (timp de 15 minute nu au înscris nici un punct!!) și jocul avîntat al studentelor au decis rezultatul. **(RADU MIRCEA — coresp.).**

Voința Brașov — Politehnica București 48—63 (29—29). Cu un joc combinativ, insistent și eficace sub panou și procentaj bun la recuperări, campioanele au învins formația brașoveană care, însă, prin tinerețea și talentul baschetbalistelor ce o compun arată mari perspective. **(C. GRUIA — coresp. principal).**

I.E.F.S. — Viitorul Dorohoi 66—58 (34—29). Micuțele (ca vîrstă și ca talie) baschetbaliste din Dorohoi au ținut în șah formația I.E.F.S.-ului, care pornea ca favorită. Studentele, cu un plus vizibil de înălțime, au reușit cu greu să contracareze elanul mai tinerelor lor adversare și au izbutit să se impună doar în final. S-au evidențiat Szabados, Trandafir de la I.E.F.S., respectiv Iftimie și Apostol. **(P. Iv.).**

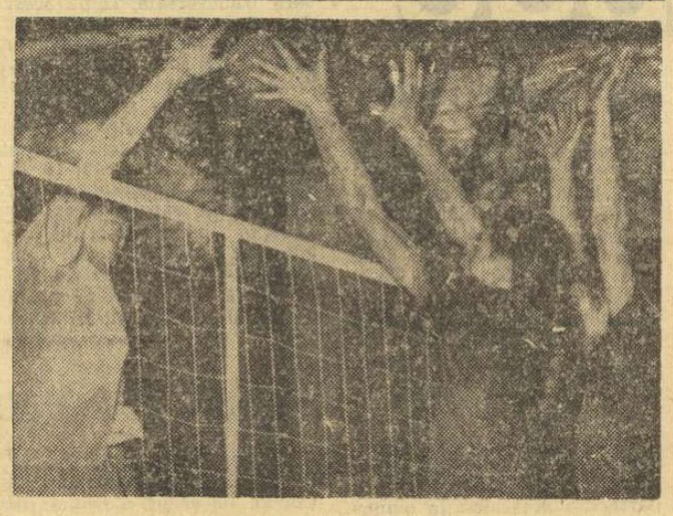

Prin blocaj, Grețu și Iorga resping un atac al Politehnicii Galați

Foto: V. BAGEAC

REZULTATELE ETAPEI A V-a DIN „A"...

Masculin: Steaua — Politehnica Galați 3—0 (8, 5, 6), Dinamo — Farul Constanța 3—0 (3, 8, 14), Petrolul — Celuloza Brăila 3—0 (13, 9, 12), Politehnica Cluj — Politehnica Timișoara 1—3 (16, —4, —10, —7), Viitorul Bacău — Tractorul Brașov 2—3 (6, 4, —12, —13, —13); **feminin:** Penicilina Iași — Dinamo 3—1 (9, 13, —7, 10), Universitatea Timișoara — Rapid 0—3 (18, 5, 12), Universitatea Craiova — Medicina 3—2 (7, —13, 14, —9, 14), Universitatea Cluj — C.S.M. Sibiu 3—2 (14, —8, 12, —14, 7), Farul — Ceahlăul 3—0 (5, 11, 10).

...ȘI ALE ETAPEI A VII-a DIN „B"

Masculin: Metalul Hunedoara — Pedagogic Tg. Mureș 2—3 (13, —14, —11, 13, —12), A.S.A. Sibiu — Minerul B. Mare 1—3 (—10, —11, 13, —8), Universitatea Timișoara — Ind. sîrmei C. Turzii 3—0 (14, 5, 9), Gloria Arad — C.F.R. Cluj 3—1 (4, —16, 7, 12), Alumina Oradea — Voința B. Mare 3—0 (8, 10, 5), Semănătoarea Buc. — Medicina Buc. 3—0 (10, 13, 11), Construcții Buc. — Universitatea Craiova 3—1 (7, —8, 10, 11), I.E.F.S. — Electroputere Craiova 3—0 (11, 2, 12), Politehnica Brașov — Politehnica Iași 3—1 (6, —14, 4, 5), Progresul Suceava — Vagonul Ploiești 3—2 (—8, —9, 7, 2, 12),

Feminin: Politehnica Brașov — U.T. Arad 3—0 (12, 11, 5), Drapelul r. Sibiu — Pedagogic Oradea 3—0 (7, 3, 9), Sănătatea Arad — Corvinul Deva 3—0 (13, 12, 8), Medicina Tg. Mureș — Medicina Cluj 3—1 (10, 10, —12, 12), Voința M. Ciuc — Tricotajul Brașov 3—0 (7, 11, 4), Constructorul Buc. — Universitatea Iași 3—0 (9, 11, 10), Universitatea Buc. — Politehnica Galați 3—1 (15, 2, —10, 10), Flacăra r. Buc. — Viitorul Buc. 3—0 (12, 11, 7), Progresul Buc. — Sănătatea Tîrgoviște 3—0 (8, 5, 3)

STEAUA A ÎNVINS DINAMO

(Urmare din pag. 1)

ratat ocazii dintre cele mai favorabile. Jucătorii de la Avîntul au înscris în această perioadă prin **G. Antal** (min. 10), **Ianovici** (min. 13), **Csiszer** (min. 13) și **Oswath** (min. 19).

În următoarele reprize aspectul jocului s-a schimbat mult, Agronomia manifestînd mai multă siguranță în apărare. Ba mai mult, în atac jucătorii clujeni s-au dovedit în aceste ultime 40 de minute ceva mai siguri. Au înscris în continuare: **Gall** (Agronomia) — min. 23, **Jere** (Avîntul) min. 32, și din nou, **Gall** — min. 51. Au condus **M. Hușan** și **G. Sgîncă**.

STEAUA — DINAMO 4—3
(3—1, 0—1, 1—1)

La sfîrșitul acestui meci foarte frumos prin dinamismul fazelor sale, prin ritmul de joc din prima și ultima repriză, o mare parte din spectatori scandau: **„Ti-ne-re-țea!"** Se refereau la faptul că tînăra echipă a clubului Steaua a reușit o meritorie performanță învingînd atunci cînd și cei mai înfocați susținători ai săi nu îi dădeau prea multe șanse. Dar, excelenta pregătire tactică, ca și justețea schimbărilor efectuate de tot atît de tînărul cuplu de antrenori de la Steaua (Z. Csaka și N. Zografi) a dat pînă la urmă cîștig de cauză acestei formații.

Prima repriză a fost caracterizată prin ritm rapid și prin numeroase dueluri, în care a excelat Dinamo, din nou abordînd meciul cu o stare de nervozitate excesivă. Rezultatul? Deși superiori în forță, dinamoviștii au pierdut repriza. În partea a doua Dinamo a jucat mai calm, mai organizat și a dominat majoritatea timpului. În ultima repriză, Steaua a trimis pe gheață numai linia a II-a și a III-a (cu debutanții Paul Popescu și Bucur). Să notăm că Dinamo a jucat în repriza a II-a și a III-a doar cu două linii, forțînd victoria. Dar, victoria a surîs tinereții, deoarece tocmai linia cea mai tînără de la Steaua a obținut golul decisiv cu 80 de secunde înainte de final!

Au marcat în ordine: **1—0 (Biro — min. 9), 1—1 (Ștefan — min. 15), 2—1 (Ștefanov — min. 15), 3—1 (Calamar — min. 18), 3—2 (Ștefan — min. 26), 3—3 (Pană — min. 46) și 4—3 Iordan (min. 59). Au arbitrat I. Turceanu și Fl. Gubernu.**

CLASAMENT					
1. Steaua	4	4	0	0	21: 5	8
2. Dinamo	4	3	0	1	31: 8	6
3. Avîntul	4	2	0	2	17:21	4
4. Agronomia	4	1	0	3	9:17	2
5. Petrol Geologie	4	0	0	4	7:29	0

DUBLA ÎNTÎLNIRE INTERNAȚIONALĂ DE HANDBAL (JUNIORI) ROMÂNIA—R.D.G.

Duminică seara, în Sala sporturilor din Cluj, s-au disputat meciurile revanșă dintre selecționatele de juniori și junioare ale României și Republicii Democrate Germane.

România — R.D.G. (junioare) 13—12 (5—6). În fața unor adversare care au jucat mult mai dîrz decît în prima întîlnire, tinerele noastre handbaliste s-au descurcat foarte bine, cîștigînd la mare luptă o partidă al cărei final a fost de-a dreptul pasionant. Jocul a început în nota de dominare a echipei noastre, care, pînă aproape de sfîrșitul primei reprize, a condus în permanență. După accidentarea lui Cordoș, căpitanul echipei, am asistat la cîteva minute de scădere a ritmului, fapt care a permis adversarelor să egaleze și să termine în avantaj prima parte a întîlnirii. După pauză, jucătoarele noastre și-au revenit și au găsit resurse să-și adjudece victoria, după un joc care poate fi considerat o lecție de modul cum trebuie să se lupte într-o partidă.

România: Moroșan (Oprea), Niță, Matache 1, Cordoș 2, Costandache 5, Petrache 2, Mureșan, Maghiari 1, Popa 1, Manciu 1.

R.D.G.: Knoop, Schmidt, Pagel, Kossenbaun, Hecht 1, Starcke 6, Breitfeld 1, Reiss, Peter 1, Komander 3.

România — R.D.G. (juniori). 11—16 (4—10). Tinerii noștri handbaliști n-au putut să se impună nici de data aceasta, fiind întrecuți de o echipă mai bine clădită fizic și mai combativă. Cu toate acestea, ei au luptat mult, au creat numeroase faze de atac spectaculoase, greșind însă la finalizare. Au jucat formațiile:

România: Banciu (Petrescu), Stef, Lascăr 2, Moțoc 3, Cosma 1, Gergel, Iacob, Schöbel 4, Voinea 1, Constantinescu, Fedeleș.

R.D.G.: Voigt, Sennelmann 1, Scheffezyk 6, Rost 3, Detrich, Lenz, Kähler 6, Mothes, Geipel, Süssnich, Cösterff.

GH. RANGU

bc

SELECȚIONATA DE BOX A ORAȘULUI GALAȚI ÎNVINGĂTOARE ÎN R. F. A GERMANIEI

Reprezentativa orașului Galați a susținut două întîlniri amicale în R. F. a Germaniei.

În prima din ele, boxerii români au întîlnit, vineri seara, la Köln, în fața a 1 500 de spectatori, selecționata Rinului Mijlociu, pe care au învins-o cu 13—7. Din echipa oaspe s-au remarcat în mod special **Dumbravă, Stanef** și **Lehăduș**. Iată rezultatele, în ordinea categoriilor: Dumbravă b.p. Mertens, Stanef înv. ab. 1 Zölper, Gorea b.p. Seligmann, Buzuliuc b.p. Hübner, Buti p.p. Hörnig, Cocîrlea meci nul cu Gös, Ivan p.p. Mück, Mănița p.p. Struwe și Lehăduș b.p. Redmeier.

Duminică dimineața, pugiliștii români au primit replica — în orașul Aachen — din partea selecționatei locale. Și de data aceasta boxerii români au repurtat o aplaudată victorie, cu scorul de 12—6. Iată rezultatele: Dupu p.p. Hamann, Dumbravă înv. ab. I Kuiepen, Stanef b. k.o. I Naegeler II, Gorea b.p. Schieren, Buzuliuc p.p. Naegeler I (!), Cocîrlea b.p. Dohmen, Ivan b.p. Doehm, Mănița b.p. Uwer, Lehăduș b.p. Paffen.

Actualitatea internațională

Profesioniștii rachetei la Wembley

Între 15 și 21 noiembrie se va desfășura la Londra un mare turneu internațional de tenis pe teren acoperit, la care vor participa cei mai buni jucători profesioniști din lume. Printre cei invitați la acest turneu, care se va desfășura în sala de la Wembley, se numără: australienii Rod Laver, Roy Emerson, John Newcombe, Tony Roche, Ken Rosewall, Fred Stolle, americanii Earl Bucholz, Pancho Gonzales, Dennis Ralston, Marty Riessen, sud-africanii Cliff Drysdale, Ray Moore, spaniolul Andreas Gimeno, francezul Pierre Barthes, englezul Roger Taylor și iugoslavul Nikola Pilici.

Ultimele finale ale „internaționalelor" de tenis de masă de la Belgrad

În ultimele două finale ale campionatelor internaționale de tenis de masă ale Iugoslaviei, încheiate simbătă noaptea la Belgrad titlurile au fost împărțite între jucătorii țării gazdă și cei sovietici: *dublu bărbați:* Surbek, Stepancici (Iugoslavia) — Gomozkov, Amelin (U.R.S.S.) 3—0 (21—15, 21—19, 26—24); *dublu mixt:* Rudnova, Gomozkov (U.R.S.S.) — Hovestadt (R.D.G.), Amelin (U.R.S.S.) 3—0 (21—9, 21—15, 21—16).

● **Boxerul thailandez Chartchai Chionoi și-a păstrat titlul mondial de box profesionist la cat. muscă, învingîndu-l la puncte pe filipinezul Villa Campo, în meciul desfășurat la Bangkok.**

● **Campioana olimpică la hochei pe iarbă, echipa Pakistanului, a fost învinsă, ieri la Jena, cu 3—1 (2—1) de selecționata R.D. Germane.**

„CUPA DAVIS"

S. U. A. — INDIA 1-1, DUPĂ PRIMA ZI

SAN JUAN, 10 (Agerpres). — Echipele de tenis ale Indiei și S.U.A. se află la egalitate: 1—1, după prima zi a finalei interzonale pentru „Cupa Davis", ce se disputa la San Juan (Porto Rico). În prima partidă de simplu, tenismanul american de culoare Arthur Ashe l-a învins cu 6—2, 5—7, 6—2, 6—4 pe Premjitt Lall, iar în cea de-a doua, campionul indian, Ramanathan Krishnan, a cîștigat cu 7—5, 4—6, 6—2, 6—2 în fața lui Clark Graebner.

Bilanț financiar al J. O.

CIUDAD DE MEXICO, 10. — Potrivit ziarului Mexican **„Excelsior"**, Jocurile olimpice de la Ciudad de Mexico au costat circa 153 milioane de dolari, în timp ce rețetele obținute prin vînzarea biletelor de intrare la diferitele competiții și drepturile de televizare reprezintă ceva mai mult de jumătate din suma cheltuită pentru organizare și construirea de baze sportive. Bilanțul oficial definitiv al celei de-a 19-a Olimpiade va fi stabilit peste șase luni.

La a treia lor apariție pe terenurile de rugby din Franța, echipierii selecționatei „Springboks" au obținut o nouă victorie. Sîmbătă, la Bordeaux, rugbyștii sud-africani au dispus de națională țării gazdă cu 12—9, în primul test—meci opunînd cele două formații. Fotografia de mai sus a fost luată la jocul de debut al oaspeților, desfășurat la Lyon, cînd aceștia au învins cu 3—0 o selecționată de sud-est a Franței. Îi vedem pe francezi (în alb) făcînd o spectaculoasă deschidere. Foto: A.F.P.

AȘII TRAMBULINEI DE SCHI

Ziarul elvețian „SPORT"-Zürich publică clasamentele celor mai buni săritori cu schiurile, alcătuite pe baza rezultatelor înregistrate în principalele competiții ale sezonului trecut.

TRAMBULINA DE 90 M: 1. Jiri Raska (Cehoslovacia) 52 p; 2. Reinhold Bachler (Austria) 34,5 p; 3. Zbynek Hubac (Cehoslovacia) 29 p; 4. Anatoli Jeglanov (U.R.S.S.) 27 p; 5. Manfred Queck (R.D.G.) 26 p; 6. Vladimir Belousov (U.R.S.S.) 20 p; 7. Lars Grini (Norvegia) 18 p; 8. Bent Tomtum (Norvegia) 16 p; 9—10. Wolfgang Stöhr (R.D.G.) și Laszlo Geller (Ungaria) 15 p.

TRAMBULINA DE 70 M: 1. Björn Wirkola (Norvegia) 83 p; 2. Dieter Neuendorf (R.D.G.) 72 p; 3. Jiri Raska 71 p; 4. Reinhold Bachler 57 p; 5. Lars Grini 50 p; 6. Bent Tomtum 39 p; 7. Anatoli Jeglanov 37,5 p; 8. Vladimir Belousov 36 p; 9. Zbynek Hubac 34 p; 10. Baldur Preiml (Austria) 31 p.

CLASAMENT GENERAL: 1. Jiri Raska 107 p; 2. Björn Wirkola 95 p; 3. R. Bachler 86 p; 4. D. Neuendorf 84 p; 5. Lars Grini 68 p; 6. Vl. Belousov 56 p; 7. A. Jeglanov 64,5 p; 9. Bent Tomtum 59 p; 10. M. Queck 48 p; 11. Baldur Preiml 41 p; 12. G. Napalkov (U.R.S.S.) 38 p; 13. Ludvik Zajc (Iugoslavia) 34 p; 14. Gilbert Poirot (Franța) 40,5 p; 15. Rudolf Höhnl (Cehoslovacia) 38 p.

CAMPIONATELE MONDIALE DE CICLOBAL ȘI DE CICLISM ARTISTIC

La Kassel (R.F. a Germaniei) se dispută campionatul mondial de ciclobal. În primele două zile s-au înregistrat următoarele rezultate: *Cehoslovacia — Franța 10—0, R.F.G. — Belgia 6—2, R.D.G. — Austria 1—0, Elveția — Austria 8—1, Elveția — Belgia 7—3, R.F.G. — Austria 6—3, R.D.G. — Franța 7—0.*

Comisia internațională de ciclism în sală a hotărît ca viitoarea ediție a campionatului de ciclobal să aibă loc în 1969 la Erfurt (R.D.G.), iar în 1970 campionatele se vor desfășura în Cehoslovacia.

Titlul mondial la ciclism artistic feminin a revenit sportivei Anna Marie Flaig (R.F.G.), urmată de Ana Matușkova (Cehoslovacia).

Graham (Arsenal) în centru, în duel aerian cu Clark (Newcastle United) în meciul de simbătă dintre cele două echipe, terminat cu scor alb: 0—0.

Telefoto: AGERPRES

FOTBAL PE GLOB ● FOTBAL PE GLOB

MULTE GOLURI ÎN CAMPIONATUL ITALIEI

Contrar obiceiului, s-a remarcat în etapa de duminică a campionatului peninsular numărul mare de goluri înscris în cîteva dintre partide. Ne referim la întîlnirile de la Verona, unde echipa gazdă a dispus de colega ei de promovare, Pisa, cu 5—3 prin golurile marcate de Traspedini (3), Bui și Petrelli, respectiv Manservisi, Piaceri și Mascalaito. De asemenea, formația genoveză Sampdoria a întrecut cu 4—0 pe Varese, golurile fiind semnate de Sabatini, Vieri, Francesconi și Moretti. Și doar o surpriză de rezultat: echipa sardă Cagliari a întrecut cu 2—1 pe Juventus, la Torino. Golurile învingătorilor au fost înscrise de centrul atacant Boninsegna și de internaționalul Riva. Pentru gazde a marcat Haller.

În rest, merită semnalată victoria Bolognei asupra lui Napoli (2—1), prin golurile lui Mujesan și Turra, pentru învingători, respectiv Nielsen și cea a lui Internazionale asupra Romei (3—1), Suarez — autogol — pentru Roma, Facchetti, Bertini și Domenghini pentru Inter, fiind autorii golurilor. Campioana Italiei, Milan, a scos un rezultat de egalitate (0—0), neconcludent, în partida susținută la Bergamo împotriva Atalantei. Tînăra Fiorentina a terminat, de asemenea la egalitate întîlnirea sa cu Lanerossi, susținută la Vicenza. De notat și victoria palermitanilor asupra formației Torino cu scorul de 1—0, prin golul înscris de Bercellino II. În clasament conduce Milan (10 p.).

Cesare TRENTINI

JOC SLAB AL LUI WEST BROM...

A 18-a etapă a campionatului englez a readus pe Liverpool în fruntea clasamentului, după o prețioasă victorie cu 2—1 asupra lui Chelsea. În aceeași zi, Everton nu reușea decît 2—2 pe terenul lui Ipswich, fiind astfel egalată. Un punct a lăsat și Leeds United în fața lui Tottenham Hotspur (0—0), dar păstrează avantajul virtual al unui joc mai puțin.

Destul de slab a evoluat, simbătă, echipa West Bromwich Albion, viitoarea adversară a lui Dinamo București în „Cupa cupelor". West Brom a fost învinsă cu 2—0 de Southampton, care înregistrează astfel prima sa victorie acasă, în ultimele două luni. Ambele goluri sînt rezultatul greșelilor portarului Osborne, altădată foarte greu de trecut. Cu o apărare șovăitoare, echipa învinsă nu a excelat nici în atac, unde singurul jucător de remarcat a fost tînărul extrem stînga Herford, foarte mobil și decis în acțiuni.

În celelalte meciuri: Arsenal—Newcastle 0—0, Leicester — Nottingham 2—2, Manchester City—Sheffield Wednesday 0—1, Queens Park — Burnley 0—2, Stoke — Coventry 0—3, Sunderland — Manchester United 1—1, Wolverhampton — West Ham 2—0. În clasament: Liverpool și Everton 26 p, Leeds 25 p, Arsenal 24 p, Chelsea 23 p.

Mike AMBROSE

CELTIC GLASGOW ÎNVINGĂTOARE CU 5—0

În etapa a 10-a a campionatului Scoției, echipele din Glasgow au obținut victorii la scoruri categorice. Celtic a cîștigat cu 5—0 în deplasare meciul cu F.C. Abroath, iar Rangers a învins cu 6—1 pe Hibernians Edimburg. În clasament conduce Celtic Glasgow cu 16 p, urmată de St. Mirren și Dundee 15 p, și Glasgow Rangers cu 14 p.

ALEMANNIA ÎN REGRES

În etapa a 14-a, desfășurată simbătă în campionatul R. F. a Germaniei, Alemannia Aachen a suferit o nouă înfrîngere și se află în prezent în zona retrogradării a clasamentului. Alemannia a pierdut pe teren propriu cu 1—0 în fața Borussiei Dortmund. Ionescu a făcut o partidă slabă, fiind înlocuit în min. 72. După meci, antrenorul Pfeiffer a declarat că atît Ionescu, cît și belgianul Claessen au prea puțină forță și rezistență pentru duritatea campionatului vest-german. Iată celelalte rezultate ale etapei: **Herta B.S.C. — München 1860 1—2, Schalke 04 — Hamburger S.V. 2—3, Werder Bremen — F. C. Köln 3—1, Eintracht Frankfurt — F. C. Kaiserslautern 2—2, VfB Stuttgart — Kickers Offenbach 1—0, M.S.V. Duisburg — Hannover 96 0—0, Eintracht Braunschweig — Borussia Mönchengladbach 0—0.** În clasament, pe primele locuri se află: Bayern München 21 p, Hamburger S.V. 19 p, Borussia Mönchengladbach 18 p. etc.

Meciul Bayern München — F. C. Nürnberg, programat în această etapă, se va desfășura marți.

C. M. DE FOTBAL ÎN 5 ORAȘE

După vizita efectuată de un grup de membri ai conducerii F.I.F.A. în diferite orașe mexicane propuse să găzduiască meciurile din Campionatul mondial de fotbal — 1970, comitetul de organizare a competiției a ales următoarele cinci localități: Ciudad de Mexico, Guadalajara, Leon, Toluca și Pueblo. Primele trei orașe vor găzdui cîte o grupă completă în timp ce la Toluca și Pueblo vor avea loc meciurile din grupa a IV-a.

Tiparul I. P. „Informația", str. Brezoianu nr. 23—25, București

PROLETARI DIN TOATE ȚĂRILE, UNIȚI-VĂ!

Redacția și administrația: str. Vasile Conta nr. 16, tel. 11.10.05, interurban 72 și 286. Telex sportrom buc. 180.

sportul

4 pagini 30 bani

Anul XXIV — Nr. 363 (5797) ZIAR AL CONSILIULUI NAȚIONAL PENTRU EDUCAȚIE FIZICĂ ȘI SPORT Marți 12 noiembrie 1968

Lucrările Sesiunii Marii Adunări Naționale

Marea Adunare Națională a Republicii Socialiste România și-a început luni dimineața lucrările în cadrul celei de-a doua-sprezecea sesiuni a celei de-a V-a legislaturi.

La lucrări iau parte, alături de deputați, numeroși invitați: conducători ai instituțiilor centrale și organizațiilor obștești, activiști de partid și de stat, personalități ale vieții economice, științifice și culturale.

Iau parte, de asemenea, șefi ai misiunilor diplomatice acreditați în țara noastră, precum și ziariști români, corespondenți ai presei străine.

Ora 10. Deputații și invitații au întîmpinat cu puternice și îndelungi aplauze pe conducătorii partidului și statului.

În loja din dreapta au luat loc tovarășii Nicolae Ceaușescu, Ion Gheorghe Maurer, Gheorghe Apostol, Emil Bodnaraș, Paul Niculescu-Mizil, Virgil Trofin, Ilie Verdeț, Maxim Berghianu, Florian Dănălache, Constantin Drăgan, Janos Fazekas, Gheorghe Rădulescu, Leonte Răutu, Vasile Vîlcu.

În loja din stînga se aflau membrii Consiliului de Stat.

Lucrările sesiunii au fost deschise de tovarășul Ștefan Voitec, președintele Marii Adunări Naționale.

Deputații au adoptat în unanimitate următoarea ordine de zi:

1. — Proiectul Codului de procedură penală al Republicii Socialiste România.

2. — Proiectul de lege pentru punerea în aplicare a Codului penal al Republicii Socialiste România, din 21 iunie 1968.

3. — Proiectul de Lege pentru punerea în aplicare a Codului de procedură penală al Republicii Socialiste România.

4. — Proiectul de Lege privind stabilirea și sancționarea contravențiilor.

5. — Proiectul de Lege privind pregătirea tineretului pentru apărarea patriei.

6. — Proiectul de Lege privind modificarea unor dispoziții din Legea nr. 28/1966 pentru alegerea deputaților în Marea Adunare Națională și în consiliile populare.

7. — Proiectele de Legi pentru aplicarea decretelor cu putere de lege, emise de Consiliul de Stat de la ultima sesiune a Marii Adunări Naționale

8. — Alegerea unor membri în comisiile permanente ale Marii Adunări Naționale.

9. — Proiectul de Lege privind comisiile de judecată.

10. — Proiectul de Lege pentru modificarea Legii nr. 2/1968 privind organizarea administrativă a teritoriului Republicii Socialiste România.

11. — Proiectul de Lege de organizare și funcționare a consiliilor populare.

12. — Proiectul de Lege pentru adoptarea Planului de Stat al economiei naționale pe anul 1969.

13. — Proiectul de Lege pentru adoptarea Bugetului de Stat pe anul 1969.

Intrîndu-se în ordinea de zi, ministrul justiției, Adrian Dimitriu, a prezentat expunerea la Proiectul Codului de procedură penală. Raportul Comisiei juridice la acest Proiect de Lege a fost prezentat în continuare de deputatul Traian Ionașcu, președintele Comisiei juridice.

A început apoi discuția generală la Proiectul Codului de procedură penală.

Au luat cuvîntul deputații: Augustin Alexa, procurorul general al Republicii Socialiste România, Anton Breitenhofer, redactor-șef al ziarului „Neuer Weg", Nicolae Tăbîrcă, prim-secretar al Comitetului județean Dîmbovița al P.C.R., președintele Consiliului popular județean, Stelian Staicu, adjunct al ministrului afacerilor interne, Elena Livezeanu, profesoară pensionară, Demostene Botez, scriitor, și Gheorghe Pop, prim-vicepreședinte al Consiliului popular județean Maramureș.

★

După închiderea ședinței plenare de dimineață au avut loc ședințe de lucru ale comisiilor permanente pentru cultură și învățămînt și economico-financiară.

După-amiază au avut loc, de asemenea, ședințe de lucru ale comisiilor de politică externă, administrativă; pentru sănătate, prevederi și asigurări sociale și juridice.

Lucrările sesiunii continuă în cursul zilei de marți.

(Agerpres)

ÎN „CUPA ORAȘULUI BUCUREȘTI"

ECHIPA DE HANDBAL A ROMÂNIEI INTR-O NOUĂ FORMULĂ

Patru puternice formații continentale, *Iugoslavia, Ungaria, R.S.S. Gruzină* și *Spania*, alături de două reprezentative (seniori și tineret) ale țării noastre își vor disputa, începînd de mîine după amiază, trofeul pe care Federația Română de handbal îl decerne în fiecare an cîștigătoarei *„Cupei orașului București"*. Două dintre formațiile oaspete sînt binecunoscute publicului nostru nu numai prin ridicata lor valoare, ci și prin consecvența cu care au onorat această competiție ajunsă la a IX-a ediție, în timp ce celelalte două echipe (reprezentativele Spaniei și R.S.S. Gruzine) debutează în țara noastră cu această ocazie. Fapt care constituie, în principal nota inedită a turneului, la care vom asista începînd de mîine.

PROGRAMUL TURNEULUI

MIERCURI 13 NOIEMBRIE, ora 16.45: **România — România tineret; ora 18: Spania — Ungaria; ora 19.15: Iugoslavia — R. S. S. Gruzină;**

JOI 14 NOIEMBRIE, ora 16.45: **Iugoslavia — Ungaria; ora 18: România tineret — R.S.S. Gruzină; ora 19.15: România — Spania.**

VINERI 15 NOIEMBRIE, ora 16,45: **Spania — R.S.S. Gruzină; ora 18: România tineret — Iugoslavia; ora 19.15: România — Ungaria;**

DUMINICĂ 17 NOIEMBRIE, ora 16,45: **Spania — Iugoslavia; ora 18: România tineret — Ungaria; ora 19.15: România — R.S.S. Gruzină;**

LUNI 18 NOIEMBRIE, ora 16.30: **R.S.S. Gruzină — Ungaria; ora 17,45: România tineret — Spania; ora 19: România — Iugoslavia.**

TREI ARBITRII NEUTRI

Cele 15 partide ale turneului internațional de handbal vor fi conduse de **H. Bercinger** (Elveția), **K. Schof** (R.D.G.) și **P. Ovdahl** (Danemarca), ajutați de 7 cavaleri ai fluierului din țara noastră: **V. Sidea, C. Căpățînă, P. Țîrcu, Vl. Cojocaru, V. Pelenghian, Gh. Popescu** și **M. Grebenișan.**

19 CANDIDAȚI LA TRICOUL NAȚIONAL

La o primă selecție a lotului nostru reprezentativ, antrenorii **Nicolae Nedef** și **Eugen Trofin** s-au oprit la 19 jucători, care candidează pentru cele 11 tricouri naționale: **Penu, Negovan** și **Dincă** — portari, **Gruia, Guneș, Coasă, Nica, Stențel, Gațu, Goran, Chicid, Marinescu, I. Popescu, Speck, Samungi, Moldovan, Licu, Paraschiv** și **Oană.**

„Noua echipă națională are la bază — ne-a declarat prof. **N. Nedef** un lot de perspectivă pentru viitorul campionat mondial și pentru primul turneu olimpic (München 1972), iar competiția care începe mîine la Floreasca este o primă piatră de încercare pentru mulți dintre noii tricolori. Firește, nu vom putea să-i folosim pe toți în echipa de seniori, urmînd ca unii dintre ei — nu i-am desemnat pînă la această oră — să evolueze în echipa de tineret. Nu vom urmări, în mod special, rezultatele directe, care mai ales în competiții amicale sînt prea puțin sugestive (deși, între noi fie spus, nu am dori să cedăm trofeul pe care-l deținem de atîția ani), ci, în primul rînd, posibilitățile fiecărui jucător de a se încadra

(Continuare în pag. a 4-a)

Moment din partida România — U.R.S.S. desfășurată în ediția precedentă a „Cupei orașului București" în care Samungi plutește în semicercul advers, înscriind un nou gol.

Foto: N. AUREL

Bun venit, tinerețe!

Bun venit! Și nu doar ca o simplă și obișnuită urare, pe care o merită cu prisosință intrarea în hocheiul nostru (pe poarta principală a campionatului!) a noului „val". Vrem ceva mai mult și anume ca reușita de duminică seara a tinerilor jucători de hochei de la Steaua să fie o lecție. În mod egal folositoare atît învinșilor, cît și învingătorilor. Fără să mai prelungim partea introductivă — unde s-ar putea vorbi mult despre lipsa acută de cadre tinere în hochei, despre absența preocupării serioase în această direcție, despre goana după rezultate obținute prin artificii a căror șubrezenie o plăteam, uneori, scump, tocmai pe arenele internaționale — să trecem la fapte. Ele vorbesc mai convingător decît orice argument teoretic. Duminică seara s-au întîlnit în campionatul de hochei echipele Steaua și Dinamo. Prima dintre aceste formații, avînd doi tineri antrenori, maeștrii sportului *Zoltan Csaka* și *Nicolae Zografi*, nu emitea pretenții serioase la victorie, deoarece își restructurase total lotul, deschizînd larg porțile afirmării celor mai buni juniori, crescuți de neobositul antrenor *Ion Ganga*. Cealaltă echipă, avînd ca antrenor un verificat tehnician, maestrul sportului *Mihai Flamaropol*, începea meciul avînd garanții, ce păreau certe, în ce privește victoria. Garanții care porneau din evidența superioritate a lui Dinamo în ce privește omogenitatea valorică, forța de joc (forța fizică, la ea ne referim, socotind-o, pe bună dreptate, element esențial în hochei) și maturitatea.

Acestea erau datele teoretice ale partidei. Date care cuprinse în ecuația calculelor dădeau, în proporție de peste 90 la sută, șanse la victorie dinamoviștilor. (Mai ales că Steaua, mai bine zis antrenorul debutant *Zoltan Csaka*, dădea deplină încredere tineretului, trimițînd pe gheață la un interval mai scurt (o medie de 1 minut și 40 de secunde) linie după linie

Călin ANTONESCU

(Continuare în pag. a 3-a)

În etapa a 13-a a diviziei A

Arbitrajele și disciplina au lăsat de dorit

La numai cîteva zile după frumoasa evoluție a echipei naționale în compania puternicei reprezentative a Angliei, care a exprimat, mai aproape de adevăr, potențele fotbalului românesc, jocurile etapei a 13-a ne-au readus în atmosfera mai puțin trandafirie a campionatului divizionar. Încîntați de spectacolul oferit miercuri pe stadionul „23 August", spectatorii meciurilor de divizia A disputate sîmbătă și duminică au rămas, în oarecare măsură, decepționați de ceea ce le-a fost dat să vadă. Dacă nivelul tehnic al partidelor s-a menținut, în general, așa cum îl cunoaștem, a produs o mare nemulțumire șirul, cam lung de arbitraje necorespunzătoare, eliminări de jucători, diferite acte de indisciplină, comise pe terenuri și în afara lor. După ce în ultimele etape de campionat se vîrșite. Unii nu meritău, însă, nici atît. Cum este, de pildă, cazul arbitrului constănțean Zaharia Drăghici, care a condus jocul de la București dintre Dinamo și „U" Cluj. Necorespunzător ajutat de către tușieri, arbitrul Drăghici a comis greșeli care au influențat rezultatul, creînd atît pe teren cît și în tribune o atmosferă de mare tensiune. El a refuzat dinamoviștilor cel puțin două penaltiuri, în situații care nu ridicau dubii, a dat numeroase decizii inverse, stîrnind pe bună dreptate protestele tribunelor, a fost lipsit de autoritate, permițînd jucătorilor tot felul de brutalități și acte nesportive. El i-a eliminat pe Pîrcălab și Mustățea (deși, după opinia noastră, acesta din urmă a fost mai puțin vinovat), dar ar fi crease impresia unui reviriment al arbitrajelor, determinat în bună măsură atît de reorganizarea pe baze mai raționale a Colegiului central de arbitri, cît și de consfătuirea — corpului republican al „cavalerilor fluierului", iată că ni se oferă din nou prilejul nedorit de a remarca unele defecțiuni dintre cele mai neplăcute. Așa cum s-a putut reține din lectura cronicilor la meciurile etapei a 13-a, din opt arbitri, cinci au obținut numai două sau trei stele, ca urmare a erorilor să-

C. FIRANESCU

(Continuare în pag. a 3-a)

Varga, unul din jucătorii mai vîrstnici de la Steaua, care a corespuns integral în meciul cu Dinamo, s-a avîntat în atac. De fiecare dată cînd a pătruns în treimea adversă acțiunile lui au fost periculoase, încheindu-se cu șuturi puternice și precise

Foto: AUREL NEAGU

Din nou speranțe?

Clou-ul sezonului de tenis de masă din această toamnă — campionatele internaționale ale Iugoslaviei — a consemnat un frumos succes al culorilor românești. Reprezentativa feminină a României și Maria Alexandru au cucerit două titluri prestigioase. Într-adevăr, într-o companie valoroasă — cu cîteva excepții, competiția a reunit cele mai bune palete de pe continent — Maria Alexandru, Eleonora Mihalca și Carmen Crișan au reușit să se impună. Dacă ne gîndim bine, de la Londra (1966) cînd Maria Alexandru a cucerit titlul european, jucătoarele noastre nu au mai izbutit pînă acum o performanță remarcabilă în concernul internațional de seniori.

Pentru a ajunge în vîrful piramidei de la Belgrad, formația română a întrecut selecționatele Cehoslovaciei și Ungariei. În prima (scor: 3—1), Maria Alexandru a învins-o și pe campioana Europei, Ilona Vostova. Rezultatul a fost categoric: 2—0 (10, 12), după o partidă de mare atracție în care, însă, superioritatea româncei a fost incontestabilă. De asemenea, fără drept de apel a fost și victoria României asupra reprezentativei Ungariei (3—0), Eleonora Mihalca cîștigînd la Erszi Jurik, iar Maria Alexandru la Beatrix Kishazi, meciul de dublu revenind tot cuplului nostru.

Și pe tabloul de simplu, Maria a avut un cîmp destul de dificil, pe care l-a trecut însă cu brio. Printre învinsele sale figurează poloneza Danuța Calinska, iugoslava Mirjana Resler, sovietica Zoia Rudnova și maghiara Beatrix Kishazi. Un cvartet care se apropie de valoarea celui pe care l-ar fi putut întîlni și la Lyon, dacă n-ar fi intervenit înfrîngerea la belgiana Cornelis-Detaille.

Desigur, succesul fetelor nu constituie o garanție pentru viitor, dar el merită a fi subliniat pentru că ar putea însemna o abordare cu mai multă încredere a altor concursuri. Ceea ce nu-i puțin lucru.

În schimb, probele masculine ca și cele de dublu fete și dublu mixt continuă să ridice numeroase semne de întrebare pentru reprezentanții noștri

Responsabilitatea succesului

Euforia continuă! Medaliații noștri olimpici iau parte la reuniuni, simpozioane, mese rotunde, își împărtășesc impresiile, își deapănă amintirile, povestesc, mărturisesc, remarcă. Nu este nimic rău în aceasta. Totuși, după ce aburii cupelor de șampanie se vor risipi iar textele toastelor vor rămîne amintirilor, o privire critică se impune. Fiindcă, succesul românesc din capitala Mexicului provoacă implicații adînci, pune în dezbatere problema aspră și spinoasă a menținerii și consolidării unui loc și a unui prestigiu, cucerite greu, cu osteneală și sacrificii.

Urmărind progresia olimpică, orice minte lucidă își va da seama că peste patru ani, la München în 1972, fabuloaselor piramide mexicane li se vor adăuga trepte noi, ceea ce înseamnă că performanța sportivă va fi adusă pe culmi și mai înalte. Limita potențelor fizice ale omului va crește, indiscutabil, cu cîteva linii, fiindcă această specie admirabilă, bizară și orgolioasă nu vrea să accepte suveranitatea limitei. Dar, și pînă atunci este de așteptat o reacție în lanț de spulberare a actualelor recorduri. Experiența arată că o performanță a atras totdeauna, magnetic, o alta!

Ce vom face noi? La o investigație sumară putem constata că România a aliniat în capitala Mexicului, cu mici excepții, reprezentanți maturi, oameni trecuți, în general, de prima tinerețe sportivă, posesorii unei vaste practici de concurs și cărora — spre cinstea lor — au știut să-i apropie aplombul și entuziasmul adolescenței, reușind acea simbioză ideală dintre experiență și elan. Dar, timpul este un judecător cu inimă de piatră. Termenele sale sînt stabilite absolut drastic. (Lia Manoliu și Alfred Oerter reprezintă de fapt excepțiile care întăresc regula). Este greu de crezut că prea mulți dintre participanții la această Olimpiadă se vor mai menține încă patru ani la apogeul formei și al performanțelor. Mai ales dacă adăugăm un corectiv absolut obiectiv: **rezultatele vor crește, probabil considerabil.**

Să nu scăpăm din vedere un alt amănunt și anume acela că, la cea de a XIX-a ediție a Jocurilor Olimpice, România n-a concurat la **nici un joc sportiv,** fiind înscrisă doar la **jumătatea disciplinelor** de pe programul marii întreceri; că **natația, gimnastica, halterele,** aceste sporturi prin excelență olimpice, au constituit pentru noi pete albe; în sfîrșit, că doar cîteva **cluburi** (Steaua, Dinamo, Metalul, C.S.M. Cluj) și-au adus contribuția la realizarea acestui foarte onorabil bilanț. Cluburile universitare, școlare au obsentat cu desăvîrșire!

Iată că se impune deci, o abordare și mai realistă a viitoarei Olimpiade. Sînt necesare măsuri de mare amplitudine organizatorică, acțiuni cu puternică eficacitate, care să aducă sportului nostru eșaloane noi de tineri și tinere. Din acest punct de vedere, școala (cu toate gradele sale) este primul cîmp care poate și trebuie desțelenit. (Media de vîrstă a învingătorilor olimpici scade vertiginos de la o ediție la alta). Proceselor de instruire și selecție trebuie să li se creeze o largă platformă, o bază de masă, capitol la care sportul nostru se prezintă însă în deficit.

Succesul repurtat în Mexic obligă. Iar, cum scria în admirabilele sale memorii marele cîntăreț Feodor Șaliapin, **„nimic nu te apasă mai greu decît gloria!"**

Valeriu CHIOSE

Talpai a fost mai repede decît Dridea, a cărui „foarfecă" apare fără obiect, balonul trecînd mai departe.

Clasamentele diviziei A

MASCULIN

1. Dinamo	10	10	0	849—674	20
2. Steaua	10	9	1	851—655	19
3. Rapid	10	7	3	791—715	17
4. Polit. Buc.	10	7	3	686—642	17
5. „U" Tim.	10	5	5	766—756	15
6. Polit. Galați	10	4	6	668—700	14
7. „U" Cluj	10	4	6	667—682	14
8. I.E.F.S.	10	4	6	620—635	14
9. Polit. Brașov	10	4	6	651—718	14
10 I.C.H.F.	10	3	7	667—725	13
11. Farul	10	2	8	600—682	12
12. Polit. Iași	10	1	9	597—829	11

FEMININ

1. Rapid	3	3	0	231—141	6
2. Polit. Buc.	3	3	0	207—130	6
3. „U" Cluj	3	2	1	143—148	5
4. Crișul	3	2	1	162—170	5
5. Construct. Buc.	3	1	2	133—135	4
6. Progr. Buc.	3	1	2	131—144	4
7. Voința Brașov	3	1	2	141—159	4
8. I.E.F.S.	3	1	2	152—180	4
9. A.S.A. Cluj	3	1	2	131—198	4
10. Viitorul Dorohoi	3	0	3	177—203	3

Dinamo București a plecat la Viena

Campioana țării noastre la baschet masculin, Dinamo București, a plecat ieri la Viena, pentru a participa la primul joc cu formația E.K.E. în cadrul Cupei campionilor europeni. Au făcut deplasarea următorii jucători: *Albu, Novac, Diaconescu, Cernea, Dragomirescu, Visner, Giurgiu, Andreescu, Bradu* și *Mazilu*. Antrenori: *Dan Niculescu* și *T. Giurculescu*. Meciul va avea loc joi seară. Returul partidei se va desfășura joi 21 noiembrie, în sala Floreasca, în program cuplat cu întîlnirea Politehnica București-Radnicki Belgrad („C.C.E." la fete).

Imaginea alăturată îl reprezintă pe *Diaconescu* surprins de fotoreporterul nostru *Aurel Neagu* într-o spectaculoasă săritură. (Față din derby-ul diviziei A, Dinamo-Steaua).

In derbyurile etapei — victorii ale gazdelor

STEAUA — POLITEHNICA GALAȚI *(m) 3—0 (8,5,6)*. Numeroșii spectatori prezenți în sala Progresul la întîlnirea a două dintre fruntașele voleiului românesc se așteptau, desigur, să asiste la un derby. Dar, n-au avut prilejul datorită replicii slabe pe care studenții gălățeni au dat-o campionilor. Greșeli peste greșeli, începînd cu preluările și terminînd cu acțiunile la fileu. Dezorientare în teren, lipsă de claritate și de convingere, iată ce a caracterizat jocul de duminică al Politehnicii. Steaua a arătat aceeași formă constant bună, aceeași seriozitate a tuturor jucătorilor, realizînd un mecanism care funcționează cu maximum de precizie și randament. De altfel, toți cei 6 jucători folosiți de antrenorul *T. Tănase* au evoluat bine. De la Politehnica, nu putem remarca decît... nesportivitatea susținătorilor ei care, fără noimă, au tulburat tot timpul desfășurarea partidei, ceea ce a determinat pe arbitrul Em. Costoiu să întrerupă jocul. *(A.B.)*.

DINAMO—FARUL CONSTANȚA (m) 3—0 (3,8,14). Primele două seturi au fost la discreția bucureștenilor, care au punctat decisiv prin *Corbeanu, Tirlici, Schreiber* și *Smerecinschi*. Ultima parte a fost mai echilibrată, mai ales după ce la Dinamo a fost înlocuită linia *Smerecinschi—Papugiu-Tirlici* cu *Enescu-Oros-Dutică*. De la oaspeți s-au remarcat *Timirgazin* și *Vasiliu*. (I.D.).

POLITEHNICA CLUJ — POLITEHNICA TIMIȘOARA (m)

1—3 (16, -4, -10, -7). După un prim set echilibrat, de fapt singurul cîștigat de gazde, timișorenii s-au impus printr-un joc mai organizat. *(M. Radu — coresp.)*.

PETROLUL PLOIEȘTI-CELULOZA BRĂILA (m) 3—0 (13, 9, 12). Oaspeții au început tare, conducînd în primul set cu 13—6, dar n-au mai realizat în continuare nici un punct. Seturile următoare le-au revenit petroliștilor clar. *(A. Vlăsceanu — coresp. principal)*.

VIITORUL BACĂU-TRACTORUL BRAȘOV (m) 2—3 (6, 4, -13, -13, -13). Primele două seturi nu au ridicat probleme localnicilor. Dar, în următoarele, băcăuanii au cedat inițiativa și oaspeții ...au profitat. *(I. Iancu — coresp. principal)*.

C. P. BUCUREȘTI—I.E.F.S. (f) 3—1 (-13, 10, 13, 12). Meci al nervilor. Disputa, fără să se ridice la un nivel tehnic superior, „a plăcut, mai ales datorită spectaculoaselor răsturnări de scor.

PENICILINA IAȘI-DINAMO BUCUREȘTI (f) 3—1 (9, 13, -7, 10). Joc de bună factură tehnică. Confirmînd progresul din ultima vreme, gazdele au întrecut echipa bucureșteană printr-un joc bine orientat tactic. Dinamovistele au fost bune în atac, dar au avut un blocaj defectuos. Eforturile singulare ale *Liei Vanea* n-au fost suficiente pentru contracararea unei echipe bine pregătite. S-au remarcat: *Căunei, Demetriu, Chirițescu, Păunoiu* din echipa gazdă, *Lia Vanea, Bogdan* și *Ștefănescu* de la Dinamo. *(L. Negru — coresp.)*.

UNIVERSITATEA TIMIȘOARA—RAPID BUCUREȘTI (f) 0—3 (13, 5, 12). Începînd relaxat, campioanele au trebuit să se întrebuințeze serios pentru a putea cîștiga primul set. În continuare, însă, partida a fost la discreția lor. *(P. Arcan — coresp. principal)*.

UNIVERSITATEA CRAIOVA-MEDICINA BUCUREȘTI (f) 3—2 (7, -13, 14, -9, 14). Joc de o factură tehnică modestă, în care doar evoluția scorului a ținut încordată atenția spectatorilor. *(V. Popovici — coresp.)*.

UNIVERSITATEA CLUJ—C.S.M. SIBIU (f) 3—2 (14, -8, 12, -14, 7). Partidă echilibrată, de mare luptă. *(M. Radu — coresp.)*.

Printre roți și pedale

INCA UN SUSPENDAT...

Printre hotărîrile luate în ultima ședință a Biroului F.R. Ciclism este și aceea privind situația pistardului Petre Tudorică (Dinamo). După cum se știe, acesta a concurat la juniori, deși depășise de mult vîrsta prevăzută pentru această categorie de cicliști. Biroul F.R. Ciclism a hotărît retragerea titlului de campioană la urmărire echipei Dinamo (din care a făcut parte și Petre Tudorică), anularea recordului național realizat de această formație și restituirea de către sportivii dinamoviști și antrenorul Mircea Mihăilescu a distincțiilor primite ca urmare a performanțelor realizate în proba de urmărire pe echipe. De asemenea, îi va fi retrasă lui Petre Tudorică și medalia de argint obținută în proba de viteză juniori. Biroul F.R. Ciclism l-a sancționat pe Petre Tudorică — pentru abaterea săvîrșită — cu suspendarea din activitatea competițională oficială. Ultima sancțiune — propusă, de altfel și de clubul sportiv Dinamo — ni se pare mult prea drastică. Aceasta pentru că totul a pornit de la o copilărie, probabil.

FARĂ ÎNDOIALĂ, MAI REZONABIL

Lista loturilor republicane de ciclism (șosea și pistă), publicată în ziarul nostru de sîmbătă cuprinde pe cei 30 de sportivi care se vor pregăti pentru noul sezon competițional. Biroul F.R. Ciclism (președinte Octavian Tuhai) a aprobat propunerea colegiului central al antrenorilor (președinte prof. Ilie Istrate), după ce s-au făcut unele retușuri. În orice caz, față de prima propunere (care cuprindea, în total, 57 de cicliști) aceasta a fost mai rezonabilă, mai aproape de potențialul material al federației și de valoarea ciclismului nostru. Au fost scoși de pe liste, printre alții, N. Ciumeti și P. Tudorică, fiind introduși Cr. Tudoran și V. Burlacu. Au rămas în afara discuției — fiind suspendați — V. Tudor și I. Cosma II.

Deznodămînt neprevăzut la încheierea mitingului

Cursele au avut duminică o zi oarecum neagră. Mai întîi, vremea nefavorabilă a rărit considerabil numărul spectatorilor, iar apoi, din rîndurile partanților au fost anunțate 17 retrageri, fenomen determinat de o epidemie de tuse care a contaminat formațiunile lui Dinu Traian și Teofil. În atari condiții, acest deznodămînt neașteptat pune sub semnul întrebării desfășurarea ultimelor două reuniuni ale mitingului. O hotărîre în acest sens urma să se ia pînă azi, dar, date fiind condițiile improprii ale cazării cailor — ținuți la stănoagă și nu în boxe — șansele de a mai vedea anul acesta curse pe hipodromul ploieștean par minime.

Victoria principală a zilei a cucerit-o Predeal, care nefiind angrenat în alura aventurieră a lui Plutaș, a manifestat o certă superioritate la finiș. De altfel, Ștefănescu ne-a lăsat impresia că duminică a preferat genul dubios și în cursele cu Inel și Dona Pia, bazîndu-se pe jocul toleranței de la încheierea mitingului...

Doi produși ai iepei Sena au dovedit calități remarcabile prin prisma recordurilor înscrise. Sonia, care în ciuda suprasolicitării a cucerit a 7-a victorie în acest an — record în materie — și minzul Seceriș, care deși s-a plasat al doilea după Taragot, a trotat kilometrul în 1,28.

Culegînd trei victorii, Vasile Gheorghe (22) s-a situat în ultima clipă pe primul loc în clasamentul driverilor, înaintea lui Toderaș (21), Ichim (19) etc.

Rezultate tehnice: 1. Frunza (V. Gheorghe) 34,7, Inel, Corbeanca, 2. Colina (V. Gheorghe) 35, Supapa, Obraznic, 3. Hindus (V. Gheorghe) 29,2, Plutaș, Neghina, 4. Taragot (C. Ichim) 32,8, Seceriș, Odinioară, 5. Sonia (S. Onache) 27,5, Vulpașin, Vrăjitor, 6. Habanera (M. Ștefănescu) 31,3, Rampa, Glod, 7. Predeal (C. Grigore) 28,2, Haneș, Bucur, 8. Hunter (S. Mihăilescu) 41,8, Taraba, Florin.

Niddy DUMITRESCU

ACTUALITĂȚI

● Campioana noastră de patinaj artistic, *Elena Moiș*, și-a încheiat stagiul de pregătire peste hotare. Ea s-a antrenat cu sîrguință pe gheața patinoarului acoperit din Füssen (R.F.G.), sub supravegherea cunoscutului specialist vest-german *Walter Hofer*. Totodată, campioana României a participat la o serie de demonstrații de patinaj artistic, evoluînd la Sportspalast, în compania unor cunoscute vedete ale gheții. Reproducem alăturat din ziarul „DER ALLGAUER" o fotografie a Elenei Moiș, în timpul unei evoluții.

● *Apropierea sezonului de patinaj se simte pretutindeni. Atît „viteziștii" cît și patinatorii artistici au intrat în faza finală a pregătirilor efectuate în vederea concursurilor din țară și de peste hotare, iar comisiile de specialitate pun la punct ultimele amănunte organizatorice ale viitoarelor întreceri.*

● Activitatea competițională internă se va inaugura la 28 decembrie, cînd va începe tradiționalul concurs dotat cu trofeul *„Cupa 30 Decembrie"*. De data aceasta, întrecerile, rezervate seniorilor și juniorilor, se vor desfășura pe pista din M. Ciuc, în organizarea C.J.E.F.S. Harghita.

● „Viteziștii" de la Dinamo București se află, la invitația clubului similar din Berlin, în R. D. Germană, pentru antrenamente comune. Au făcut deplasarea *Dan Lăzărescu, V. Sotirescu, Maria Tașnadi, Ileana Antal, H. Timiș* ș.a.

● Aseară au plecat la Karl Marx-Stadt, pentru a lua parte la concursul internațional de patinaj artistic organizat de federația de specialitate din R. D. Germană, următorii sportivi: **Elena Moiș, Mihai Stoenescu** și perechea **Daniela Popescu — Marian Chiosea**. Lotul este însoțit de **Irina Minculescu** — arbitru internațional — și **Gheorghe Roncea**, antrenor.

● Noi secții de patinaj viteză au fost înființate la Sibiu și în Capitală. Astfel, Școala sportivă Sibiu, Constructorul Buc., Școala sportivă nr. 2 Buc. și A. S. Consiliul popular municipal București și-au afiliat secțiile la forul de resort.

● La concursul internațional, care se va desfășura între 5 și 7 decembrie pe una dintre cele mai bune piste de altitudine din Europa, la Inzell (R.F.G.), au fost invitați, alături de sportivi din U.R.S.S., Olanda, Norvegia, Suedia etc., și viteziști din țara noastră. În vederea acestui eveniment, a fost selecționat un lot de 5 patinatori.

Elena Moiș

ETAPĂ CU SURPRIZE

CAMPIONUL ȚĂRII ÎNVINS! — Una dintre cele mai bune formații masculine, Olimpia Reșița, unde activează campionul țării, I Micoroiu, a capotat la București, pierzînd la o diferență de 28 de „bețe" în fața echipei Gloria (scor final: 4922—4894 p d). V. Toma de la Gloria l-a întrecut pe I. Micoroiu cu 871—856, iar I. Pojgai (G) pe Al. Mayer (O) cu 844—791 p d.

O VICTORIE COMODĂ. — Săptămîna trecută Constructorul București a susținut două partide (a jucat și meciul cu Voința Cluj din etapa a V-a, întrucît pleacă într-un turneu în Austria). În partida de la București, cu C.F.R. Timișoara, Constructorul a cîștigat fără dificultate la scorul de 5088—4942 p d, iar în meciul de la Cluj, cu Voința (s-a jucat joi) a pierdut cu 5045—5118 p d.

RAPID ÎNVINS PE TEREN PROPRIU. — La Giulești, echipele străine cîștigă în general greu. Dar Voința Tg. Mureș, avînd în St. Eordog pe cel mai bun jucător al întîlnirii (968 p d) a rupt tradiția întrecînd echipa gazdă la o diferență apreciabilă: 5218—5139 p d. (A. PĂPĂDIE-coresp.)

Alte rezultate din etapa a IV-a — PETROLUL PLOIEȘTI — GAZ METAN MEDIAȘ 5430—5031 p d. Cifre valoroase au obținut de la gazde T. Nițulescu (957 p d), D. Dumitru (943 p d) și Cr. Vinătoru (935 p d). (A. CRISTEA - coresp) FLACĂRA CÎMPINA — VOINȚA CLUJ 5199—4932 p d.

O restanță din etapa a III-a: GAZ METAN MEDIAȘ — OLIMPIA REȘIȚA *5777—5575 p.d.* (!) (Și pista din Mediaș are, probabil, aceleași vicii ca și cea din Tg. Mureș. Altfel nu se explică acest rezultat uluitor. M. Chirilă (G. m), de exemplu, a doborît la acest meci 1014 popice! (recordul țării fiind de 1013 p d.)

TRADIȚIA — INFIRMATĂ. — Partida dintre echipele feminine Rapid și Laromet București, desfășurată pe arena din Giulești, a avut un deznodămînt neașteptat: pentru prima oară, oaspetele au învins gazdele pe teren propriu cu 2394-2359 p.d. După patru perechi, conduceau feroviarele cu 1578—1566 p.d., ca la următorul schimb tînăra Elena Vasile (L) să o învingă pe maestra emerită a sportului Elena Cernat (R) cu 420—396 p.d., moment decisiv al victoriei. Au mai depășit cifra de 400 p.d. Elena Trandafir (L) și Cristina Iosifescu (R), obținînd cîte 429 p.d.

REZULTATE PE MĂSURA POSIBILITĂȚILOR. — Evoluția Voinței Tg. Mureș, realizatoarea unor scoruri astronomice acasă, a fost așteptată cu viu interes în Capitală. Arena Voința, le-a supus pe oaspete, în majoritate elemente tinere și talentate, la un sever examen, ele înregistrînd rezultate modeste, conforme cu posibilitățile lor, ceea ce demonstrează că arena din Tg. Mureș a... falsificat scorurile.

Dovedind mai multă siguranță, Voința București, fără să strălucească, a obținut o victorie comodă cu 2353—2237 p.d. S-au remarcat: Cristea Szöcs (410), Maria Armeanu (407), Elena Rada (406) de la învingătoare și Margareta Szemany (409) de la Tg. Mureș. *(Tr. I.)*

În țară: GAZ METAN MEDIAȘ — U. T. Arad 2527—2665 p.d. Cele mai bune jucătoare: Valeria Todor (481 p.d.), Elvira Cercea și Iudit Bandi (429 p d fiecare) de la gazde, respectiv, Melania Babuțiu (416 p.d.) (Z. RIȘNOVEANU-coresp.) C.S.M. REȘIȚA — VOINȚA CLUJ 2363—2369 p. d. HIDROMECANICA BRAȘOV — PETROLUL PLOIEȘTI 2361—2329 p.d.

IMPORTANT

LUNA DEMONSTRAȚIILOR PRACTICE CU PRODUSE METALO CHIMICE

În cursul lunii noiembrie în magazinele metalo-chimice din București și provincie, vor avea loc demonstrații practice efectuate de specialiștii întreprinderilor producătoare și personal comercial calificat pentru informarea publicului asupra calității unor produse ca:

— mașini electrocasnice (**aspiratoare de praf, mașini de spălat rufe Alba Lux, frigidere etc.**)
— aparate electronice (**televizoare Dacia, radioreceptoarele Albatros, Mamaia, Nordic, Select și altele**)
— produse chimice de uz casnic-gospodăresc (**Protex, Cromex, Sticlin, Transpar, Clar**)
— produse cosmetice (ape colonie, „Cristal" cu atomizor, lac fixativ pentru păr „Sanda" cu atomizor, lapte toaletă „Farmec", roșu de buze „Sonda" (gama completă), ape colonie Eva 1001 și 1002).

Programele demonstrațiilor practice vor fi afișate în magazinele unde se vor desfășura asemenea acțiuni.

Cu această ocazie cumpărătorii vor putea solicita orice informații în legătură cu funcționarea și utilizarea produselor.

MAGAZINE LA CARE SE VOR DESFĂȘURA DEMONSTRAȚIILE PRACTICE ÎN BUCUREȘTI

— Magazinele universale VICTORIA și BUCUREȘTI
— Magazinul „ELECTROTEHNICA", bd. Magheru
— Magazinul radiotelevizoare, calea Griviței nr. 206 și str. Cîmpineanu nr. 2
— Magazin cu aparate electrocasnice, calea Victoriei nr. 39 și bd. 1848 nr. 35
— Magazine metalo-chimice din str. Lipscani nr. 98, unitatea nr. 17 din str. Bărăției nr. 27, unitatea nr. 130 din bd. Gh. Gheorghiu-Dej
— Magazinul „COSMETICA" nr. 136, bd. Gh. Gheorghiu-Dej
— Magazinul centru din calea Victoriei nr. 103 și bd. Bălcescu nr. 22 și altele.

LUSTROL
ideal pentru curățat mobilier de bucătărie, frigidere, aragaze, mobilă lăcuită, linoleum
Flaconul de 200 ml.
6,50 lei
De vînzare la magazinele de produse chimice

CONSERVAREA CARTOFILOR DE IARNĂ V-O ASIGURĂ ANTIGERMINATIVUL
CARTOFIN
Cutia de 100 gr = 2,60 lei
Se găsește la magazinele metalo-chimice.

REFLEX cremă specială pentru încălțăminte
CULORI DIFERITE, CLASICE ȘI PASTEL
Tubul de 40 gr, lei 4,75
De vînzare la magazinele de articole chimice.

„NORDIC"

Eleganță. 4 lungimi de undă. claritate. Radio NORDIC prinde posturile toate
Preț redus 1285 lei
Se vinde și cu plata în 10 pînă la 18 rate lunare. Acontul este între 193 lei și 257 lei

U.R.E.M.O.A.S.
București, str. Preciziei nr. 12 (cartierul Militari) tramvai 25—13.
angajează tineri și tinere, cu vîrsta de 15—18 ani, absolvenți ai școlii generale de 7 și 8 ani pentru calificare prin ucenicie la locul de muncă și prin cursuri de scurtă durată — fără concurs de admitere — cu domiciliul în București și din alte județe cu condiția să aibă locuință asigurată în București.
Doritorii se vor adresa serv. Personal cu certificatul de absolvire a școlii generale și actul de naștere.
Înscrierile se fac pînă la data de 15 noiembrie 1968.
Relații se pot lua zilnic de la Bir. Învățămînt între orele 7—15, telefon 31.16.40 interior 123 și 126.

MCI-DGCMC anunță apariția în toate magazinele de specialitate din țară a unui nou disc de
TANGOURI CELEBRE
EDE-0372
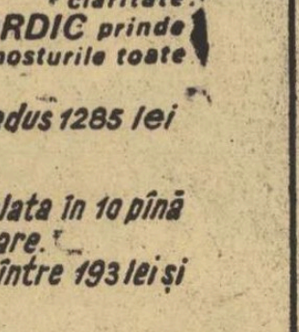

Imediat după sosirea la aeroportul Băneasa, fotbaliștii de la Göztepe și-au continuat drumul spre Pitești. Iată-i în fața autocarului Foto: A. NEAGU

Arbitrajele și disciplina au lăsat de dorit

(Urmare din pag. 1)

trebuit să procedeze la fel și în alte situații. Zaharia Drăghici n-a adresat nici măcar un avertisment lui Gherghели, care s-a repezit spre el și l-a apucat de mînă, cerîndu-i socoteală pentru neacordarea penaltiului, după cum la fel a închis ochii la intrările dure ale lui Cîmpeanu, sau la „ajutorul" oferit de Dumitrache și Dinu lui Pircălab pentru a se răfui cu Mustățea.

La Arad, arbitrul bucureștean V. Pădureanu a refuzat fiecărei echipe cîte un penalti, la Constanța gazdele au fost și ele private de un „11" m. în timp ce la Ploiești arbitrul Aurel Pop (influențat decisiv de către tușierul Tr. Vecan) a acordat petroliștilor un gol înscris în condiții neregulamentare.

Din fericire, în toate aceste partide lucrurile au ieșit în cele din urmă bine, în sensul că echipele mai bune au reușit să se impună și să cîștige. Dar justețea rezultatelor nu scade din gravitatea erorilor săvîrșite de arbitrii respectivi.

Nu mai puțin condamnabile sînt actele de indisciplină ale unor jucători. În afara celor doi fotbaliști eliminați la București, aceeași sancțiune a fost dată și rapidistului Dinu, în meciul de la Oradea, pentru injurii aduse arbitrului. Adăugînd celor trei eliminări scenele penibile din meciul Dinamo — „U" Cluj; ai căror „eroi" i-am amintit ceva mai înainte, altercația dintre Contardo și Chivu în partida de la Iași, ca și unele faulturi grosolane pe la Craiova și Oradea, tragem concluzia că în această etapă fair-playul a fost în mare suferință. Destul de regretabile ne apar și unele fapte din timpul meciului de la București, petrecute pe marginea terenului de joc. Ne referim îndeosebi la nervozitatea excesivă a antrenorului Teașcă, ce a dus, se pare, la un schimb de „amabilități" cu conducătorul tehnic al dinamoviștilor, Bazil Marian. Nu-i mai puțin adevărat, însă, că și unii dintre spectatorii de la tribuna a II-a s-au manifestat necuviincios (ca să nu spunem mai mult) atît față de antrenorul clujenilor, cît și față de arbitrul întîlnirii. Din acest punct de vedere, trebuie să apreciem gestul lui Dumitrache care, spre deosebire de unele porniri nesportive ale sale în timpul jocului, l-a ocrotit pe arbitru la ieșirea acestuia de pe teren.

Credem că federația, prin comisia sa de disciplină, va analiza temeinic toate aceste aspecte negative și va lua măsurile ce se impun. Sperăm, însă, că o va face și prompt, spre deosebire de tergiversarea de care dă dovadă în judecarea incidentelor petrecute la Tg. Mureș, în etapa a 12-a.

Ne-am ocupat în comentariul de astăzi mai mult de problema arbitrajelor și a disciplinei deoarece regresul ni s-a părut evident în aceste privințe și dorim să păstrăm campionatului cel puțin nota de corectitudine și sportivitate. Desigur, însă, că pe marginea etapei a 13-a s-ar mai putea face și alte reflecții. De pildă și aceea că avantajul terenului redevine decisiv în majoritatea cazurilor. Cu o singură, dar surprinzătoare excepție (Petrolul Ploiești), echipele gazdă au reușit să acumuleze ambele puncte puse în joc. Depășind și acest obstacol dificil pentru ea (după cum s-a văzut și duminică) care se numește Dinamo Bacău, U.T.A. a devenit virtuală cîștigătoare a turului campionatului. Și pe deplin meritat, adăugăm noi, deoarece echipa lui Coco Dumitrescu a fost cu adevărat cea mai bună de pînă acum. „U" Craiova se menține, totuși, în apropiere și va fi interesant de urmărit, la primăvară, duelul dintre aceste două echipe. Nu lipsită de șanse de a interveni direct în această dispută ni se pare și Dinamo București, care are un joc mai puțin și care, în ciuda unor fluctuații de formă, este capabilă să remonteze o diferență de cîteva puncte.

fotbal

ÎNAINTEA MECIURILOR DE MÎINE DIN „CUPA ORAȘELOR TÎRGURI" ȘI „CUPA CUPELOR"

CARTEA DE VIZITĂ A LUI GÖZTEPE IZMIR

Au sosit pentru partida retur cu F. C. Argeș, din cadrul C.O.T., fotbaliștii de la Göztepe Izmir. Vă punem la dispoziție „cartea de vizită" a acestui club.

Sediul: în cartierul Göztepe, pe malul mării Egee. Secții pe lîngă fotbal: iahting, volei, baschet, tenis de masă (toate activează în primele ligi); de două ori campioană națională a Turciei (în această țară primul campionat național unificat a fost realizat în 1959); are 22 de fotbaliști profesioniști și 25 amatori; 1 500 membri susținători; veniturile provenite din încasări acoperă cheltuielile anuale, care ating suma de 2 500 000 lire turcești.

Fotbaliștii de la Göztepe joacă viguros, beneficiază de o tehnică medie și compun un ansamblu cu atuuri și carențe la fel de vizibile. Atacul e mai rafinat, dar apărarea suferă în fața unui adversar care știe să paseze precis și variat ca direcție. Cu valențele înaintașilor a învins pe fotbaliștii din Pitești, iar aceștia, la rîndul lor, n-au reușit să beneficieze de slăbiciunea sistemului defensiv, care-l protejează pe portarul Ali. Göztepe este pregătită de Adnan Süvari, concomitent și antrenor al echipei naționale turce, un om lucid și modest, care n-a ezitat să ne declare după jocul de la Izmir că în victoria obținută de echipa sa, la trei goluri diferență, a fost prezentă și puțină șansă.

Iată și cel mai bun unsprezece al oaspeților noștri: Ali — Mehmet II, Gaglayan, Huseyin, Mehmet I — Ali Ihsan, Mihat, Ertan, Tevzi, Gürsel, Halil, încurajat întotdeauna pe stadionul Ali Sancak într-o manieră incandescentă, și de un subtil efect psihologic (ne-am referit mai larg la acest subiect după revenirea de la Izmir).

De la aeroportul Băneasa, fotbaliștii turci au plecat imediat cu autocarul spre Pitești. Ei vor face azi cunoștință cu stadionul din localitate.

În perspectivă o partidă crîncenă, care poate aduce calificarea echipei noastre numai dacă fotbaliștii de la F. C. Argeș vor depăși înainte de orice propriile lor limite.

Romulus BALABAN

WEST BROMWICH ALBION — UN DIFICIL ADVERSAR PENTRU DINAMO BUCUREȘTI

Miercuri, o nouă echipă românească își va face debutul într-o importantă competiție europeană. Este vorba, după cum se știe, de Dinamo București, care reprezintă fotbalul din țara noastră în „Cupa cupelor". Deși dinamoviștii n-au susținut nici un joc pînă acum (adversara lor din primul tur, Vasas Györ, s-a retras din competiție) ei participă la turul doi, în care vor întîlni, într-o dublă partidă, formația engleză West Bromwich Albion. Cîștigătoarea „Cupei Angliei" a trecut de primul tur prin eliminarea echipei belgiene F. C. Bruges (care a susținut în vara aceasta un turneu în țara noastră) în urma rezultatelor de 1—3 și 2—0, beneficiind deci de dublarea golului marcat în deplasare.

Partida de miercuri (care va avea loc pe stadionul „23 August" cu începere de la orele 14,30) se anunță foarte dificilă pentru dinamoviști. Cum însă cinci dintre ei au jucat săptămîna trecută împotriva reprezentativei Angliei și, după cum s-a putut remarca, s-au descurcat foarte bine, este de presupus că vor reuși același lucru și în fața noilor lor adversari, într-un meci cu o miză atît de importantă. Optimismul nostru se bazează și pe faptul că în partida de duminică, cu Universitatea Cluj, dinamoviștii au avut la începutul reprizei secunde o perioadă de aproximativ un sfert de oră de joc excelent, pe care sperăm să-l reediteze și miercuri, însă pe toată durata celor 90 de minute. Numai în acest fel ei vor reuși să obțină acel rezultat favorabil, pe care îl dorim cu toții, și care îi va putea pune la adăpost de orice surpriză în meciul retur de la Birmingham (27 noiembrie), știut fiind că echipele engleze sînt foarte redutabile pe teren propriu, reușind să refacă diferențe de scor apreciabile.

În ce-i privește pe fotbaliștii englezi, ei au sosit aseară în Capitală, însoțiți de numeroși oficiali și ziariști. În cursul zilei de astăzi, avioanele companiei TAROM vor mai aduce la București circa 300 de suporteri ai lui West Bromwich Albion. Managerul echipei engleze, Allen Asham, se află în Capitală încă de săptămîna trecută, duminică fiind prezent la stadionul Dinamo pentru a-i urmări în jocul cu „U" Cluj pe Dumitrache și coechipierii săi.

Portarul echipei Unirea Mănăstirea (seria a III-a), Cojocaru, care de altfel a apărat foarte bine în meciul cu T.U.G. București (1—0) boxează o minge

Foto: V. DAVID

De la F.R.F.

În legătură cu comportarea nesportivă a unor jucători ai echipei divizionare C Flacăra roșie București, după terminarea jocului de campionat cu I. M. U. Medgidia, Federația Română de Fotbal a confirmat propunerile de sancționare făcute de către Consiliul asociației sportive Flacăra roșie și anume:

— Ridicarea dreptului de a participa la orice activitate competițională pe timp de un an a jucătorului Moldoveanu Marin;

— Ridicarea dreptului de participare în orice activitate competițională pe timp de 8 luni a jucătorului Lalu Gheorghe;

În același timp, ținînd seama de faptul că jucătorul Moldoveanu Marin a dat dovadă de mai multe ori de comportări nesportive, majoritatea acestora fiind săvîrșite în stare de ebrietate, Federația Română de Fotbal îi ridică definitiv dreptul de a mai participa la activitatea competițională pentru orice echipă din categoria A, B sau C.

Federația Română de Fotbal cere Consiliului asociației sportive Flacăra roșie București să analizeze și comportarea delegatului secției de fotbal care a însoțit echipa la acest joc, întrucît acesta a dat dovadă de incompetență în conducerea unei echipe de fotbal.

DUPĂ XIII ETAPE ÎN DIVIZIA C

SERIA I

Textila Buhuși — Foresta Fălticeni 1—0 (0—0).
Cimentul Bicaz — Fulgerul Dorohoi 1—1 (1—0).
Minobradul Vatra Dornei — Victoria Roman 1—1 (0—0).
Petrolul Moinești — Letea Bacău 4—1 (1—1).
Viitorul Botoșani — Nicolina Iași 4—0 (2—0).
Minerul Gura Humorului — Foresta Ciurea 1—0 (0—0).
Știința Bacău — Unirea Negrești 3—0 (neprezentare).
Penicilina Iași — Rarăul Cîmpulung 1—0 (0—0)

(Corespondenți: I. Vieru, Șt. Ghimpe, H. Chiriluș, Al. Stoianovici, Th. Ungureanu, D. Bolohan, I. Iancu, I. Deac)

1.	Știința Bacău	13	9	2	2	21— 6 20
2.	Foresta Fălticeni	13	8	3	2	26—12 19
3.	Minerul Gura Hum.	13	7	2	4	21—14 16
4.	Viitorul Botoșani	13	7	1	5	29—18 15
5.	Minob. V. D.	13	5	5	3	16—16 15
6.	Textila Buh.	13	6	3	5	25—17 14
7.	Penicilina Iași	13	5	3	5	17—15 13
8.	Nicolina Iași	13	4	5	4	21—20 13
9.	Vict. Roman	13	5	3	5	21—21 13
10.	Petrolul Moi.	13	6	0	7	25—18 12
11.	Foresta Ciu.	13	6	0	7	20—22 12
12.	Letea Bacău	13	5	2	6	13—28 12
13.	Rarăul C.-lung	13	4	3	6	16—20 11
14.	Cimentul Bicaz	13	4	3	6	16—21 11
15.	Fulgerul Dor.	13	4	3	6	18—25 11
16.	Unirea Negrești	13	0	1	12	7—44 1

Etapa viitoare: Minerul Gura Humorului — Rarăul Cîmpulung, Nicolina Iași — Victoria Roman, Viitorul Botoșani — Foresta Fălticeni, Foresta Ciurea — Textila Buhuși, Fulgerul Dorohoi — Știința Bacău, Unirea Negrești — Penicilina Iași, Letea Bacău — Cimentul Bicaz, Minobradul Vatra Dornei — Petrolul Moinești.

SERIA A II-A

Chimia Orașul Gh. Gheorghiu-Dej — Ș.U.T. Galați 1—1 (0—1).
Petrolistul Boldești — Metalul Buzău 2—0 (1—0).
Flamura roșie Tecuci — Petrolul Berca 1—0 (1—0).
Gloria C.F.R. Galați — Chimia Mărășești 3—1 (1—0).
Rulmentul Bîrlad — Metalul Brăila 2—0 (1—0).
Ancora Galați — Stuful Tulcea 1—0 (0—0).
Șoimii Buzău — Unirea Focșani 0—0.
Rapid Plopeni — Gloria Tecuci 1—0 (1—0).

(Corespondenți: Gh. Grunzu, N. Dincă, V. Doruș, S. Constantinescu, N. Cernătescu, V. Ștefănescu, M. Dumitru, M. Sima).

1.	Rapid Plopeni	13	8	4	1	22— 8 20
2.	Unirea Focș.	13	8	2	3	28—12 18
3.	Petr. Boldești	13	7	2	4	19—15 16
4.	Ancora G-ți	13	6	3	4	20—12 15
5.	Rulm. Bîrlad	13	4	5	4	13—13 13
6.	Gloria C.F.R. Galați	13	6	1	6	19—21 13
7.	Șoimii Buzău	13	5	3	5	12—14 13
8.	Petrolul Berca	13	5	3	5	18—21 13
9.	Met. Buzău	13	4	4	5	22—19 12
10.	Stuful Tulcea	13	4	4	5	10—11 12
11.	Chimia Or. Gh. Gheorghiu-Dej	13	3	5	4	10—17 12
12.	Fl. r. Tecuci	13	4	3	6	19—22 11
13.	Met. Brăila	13	2	7	4	14—17 11
14.	Chimia Mărăș.	13	5	0	8	20—23 10
15.	Ș.U.T. Galați	13	2	6	5	14—21 10
16.	Gloria Tecuci	13	4	1	8	12—26 9

Etapa viitoare: Gloria Tecuci — Unirea Focșani, Stuful Tulcea — Gloria C.F.R. Galați, Metalul Buzău — Rulmentul Bîrlad, Petrolistul Boldești — Metalul Brăila, Ș.U.T. Galați — Rapid Plopeni, Petrolul Berca — Șoimii Buzău, Chimia Orașul Gh. Gheorghiu-Dej — Flamura roșie Tecuci, Chimia Mărășești — Ancora Galați.

SERIA A III-A

I.T.C. Constanța — Autobuzul București 0—0
T.U.G. București — Unirea Mănăstirea 1—0 (0—0)
Marina Mangalia — Electrica Constanța 0—0
Petrolul Videle — Olimpia Giurgiu 1—1 (0—1)
Flacăra roșie București — Ideal Cernavodă 2—2 (1—2)
I.M.U. Medgidia — Celuloza Călărași 4—0 (1—0)
Cooperatorul Urziceni — Sirena București 4—3 (2—2)
S. N. Oltenița — Cimentul Medgidia 3—1 (1—1)

(Corespondenți: C. Popa, O. Andronic, I. Cioboată, V. Pancu, R. Hamman, Al. Mavlea, V. Gafiuc și I. Predescu)

1.	I.M.U. Medgidia	13	9	4	0	30— 4 22
2.	S.N. Oltenița	13	8	2	3	33—10 18
3.	Autobuzul	13	5	6	2	20—13 16
4.	Cimentul Med.	13	6	4	3	22—17 16
5.	T.U.G. Buc.	13	6	4	3	22— 8 16
6.	Flacăra r. Buc.	13	6	3	4	21—18 15
7.	Marina Mang.	13	5	5	3	18—16 15
8.	Electrica C-ța	13	5	4	4	21—15 14
9.	Celuloza Căl.	13	6	1	6	14—25 13
10.	Olimp. Giurgiu	13	4	3	6	25—26 11
11.	Ideal Cerna.	13	3	5	5	15—25 11
12.	I.T.C. C-ța	13	3	4	6	9—19 10
13.	Petrolul Vid.	13	3	3	7	15—30 9
14.	Unirea Mănăs.	13	3	2	8	7—22 8
15.	Sirena Buc.	13	2	3	8	17—26 7
16.	Coop. Urziceni	13	2	3	8	14—29 7

Etapa viitoare: Cimentul Medgidia — Unirea Mănăstirea, Cooperatorul Urziceni — Ideal Cernavodă, Olimpia Giurgiu — T.U.G. București, I.T.C. Constanța — Celuloza Călărași, Autobuzul București — Electrica Constanța, Sirena București — Petrolul Videle, S.N. Oltenița — Flacăra roșie București, Marina Mangalia — I.M.U. Medgidia.

SERIA A IV-A

Prahova Ploiești — Unirea Drăgășani 5—0 (3—0)
Mașini unelte București — C.I.L. Rm. Vîlcea 4—0 (1—0)
Voința București — Progresul Bals 9—1 (5—0)
Comerțul Alexandria — Tehnometal București 3—1 (2—1)
Carpați Sinaia — Muscelul Cîmpulung 5—0 (2—0)
Chimia Tr. Măgurele — Caraiman Bușteni 1—0 (0—0)
Minerul Cîmpulung Muscel — Metalul Tîrgoviște 1—2 (1—1)
Progresul Corabia — I.R.A. Cîmpina 1—0 (1—0)

(Corespondenți: M. Sima, D. Daniel, I. Vlad, M. Bizon, P. Popa, D. Gruia, D. Rădulescu și C. Filip)

1.	Met. Tîrg.	13	7	5	1	29—15 19
2.	Carpați Sin.	13	8	2	3	21—14 18
3.	Progresul Corabia	13	7	3	3	15—8 17
4.	Prahova Pl.	13	7	2	4	26—17 16
5.	Voința Buc.	13	7	1	5	38—18 15
6.	Comerțul Alexandria	13	6	3	4	22—18 15
7.	I.R.A. Cîmp.	13	6	2	5	21—19 14
8.	Mașini unelte Buc.	13	4	5	4	21—17 13
9.	Caraiman Bușteni	13	5	3	5	18—15 13
10.	Tehnom. Buc.	13	5	3	5	21—20 13
11.	Chimia Tr. Măgurele	13	5	3	5	16—18 13
12.	Progr. Bals	13	4	2	7	12—28 10
13.	Mus. C. Lung	13	3	4	6	19—24 10
14.	Minerul C. Lung Muscel	13	2	4	7	12—22 8
15.	C.I.L. Rm. Vîlcea	13	3	2	8	16—27 8
16.	Unirea Drăgășani	13	3	0	10	7—31 6

Etapa viitoare: I.R.A. Cîmpina — Voința București, Metalul Tîrgoviște — Carpați Sinaia, Comerțul Alexandria — Minerul Cîmpulung, C.I.L. Rm. Vîlcea — Chimia Tr. Măgurele, Tehnometal București — Unirea Drăgășani, Progresul Bals — Progresul Corabia, Mușcelul Cîmpulung — Mașini unelte București, Caraiman Bușteni — Prahova Ploiești.

SERIA A V-A

Metalul Topleț — Autorapid Craiova 5—0 (3—0)
Minerul Motru — U.M. Timișoara 1—1 (1—1)
Energetica Tr. Severin — Dunărea Galafat 3—0 (2—0)
Progresul Strehaia — Minerul Lupeni 0—1 (0—0)
Șoimii Timișoara — Minerul Bocșa 2—0 (2—0)
Victoria Tg. Jiu — Voința Lugoj 2—0 (1—0)
Victoria Caransebeș — Minerul Anina 1—0 (1—0)
Furnirul Deta — Steagul roșu Plenița 2—0 (2—0)

(Corespondenți: C. Avram, P. Pălănceanu, Gh. Manafu, Gh. Dobreanu, R. Plăiașu, M. Băloi, M. Mutașcu și N. Sorinca).

1.	Min. Anina	13	7	3	3	22— 5 17
2.	Min. Lupeni	13	7	3	3	15—10 17
3.	Victoria Caransebeș	13	6	4	3	14—12 16
4.	Voința Lugoj	13	7	2	4	14—13 16
5.	U.M. Timiș.	13	5	5	3	31—16 15
6.	Met. Topleț	13	7	1	5	25—20 15
7.	Vict. Tg. Jiu	13	5	3	5	24—15 13
8.	Furnirul Deta	13	6	1	6	17—20 13
9.	Progr. Strehaia	13	5	3	5	18—26 13
10.	St. r. Plenița	13	5	2	6	16—16 12
11.	Dunărea Calafat	13	5	2	6	17—20 12
12.	Energ. Tr. Severin	13	5	1	7	20—21 11
13.	Min. Bocșa	13	5	1	7	18—32 11
14.	Șoimii Tim.	13	3	4	6	12—16 10
15.	Min. Motru	13	3	4	6	17—21 10
16.	Autorapid Craiova	13	2	4	7	7—24 8

Etapa viitoare: Minerul Bocșa — Minerul Lupeni, Steagul roșu Plenița — Metalul Topleț, Minerul Motru — Furnirul Deta, Șoimii Timișoara — Victoria Tg. Jiu, Dunărea Calafat — Autorapid Craiova, Victoria Caransebeș — Energetica Tr. Severin, Voința Lugoj — U. M. Timișoara, Minerul Anina — Progresul Strehaia.

SERIA A VI-A

Metalul Copșa Mică — Progresul Sibiu 2—0 (0—0)
Minerul Baia de Arieș — Soda Ocna Mureș 5—2 (5—1)
Tehnofrig Cluj — Mureșul Luduș 5—1 (3—0)
Știința Petroșeni — Minerul Ghelar 3—0 (3—0)
Arieșul Turda — Aurul Brad 0—0
A.S.A. Sibiu — Aurul Zlatna 0—0
Arieșul Cîmpia Turzii — Victoria Călan 3—0 (1—0)
Metalul Aiud — Mureșul Deva 0—1 (0—0)

(Corespondenți: M. Faliciu, I. Abrudeanu, M. Victor, St. Konyicska, P. Țonea, Gh. Topîrceanu, L. Donciu)

1.	A.S.A. Sibiu	13	7	3	3	23—11 17
2.	Aurul Zlatna	13	7	3	3	20—12 17
3.	Met. Copșa M.	13	6	4	3	25—15 16
4.	Șt. Petroșeni	13	6	4	3	18—10 16
5.	Vict. Călan	13	7	1	5	27—19 15
6.	Mureș. Deva	13	6	3	4	13—15 15
7.	Aurul Brad	13	6	2	5	16—22 14
8.	Arieșul C. Turzii	13	4	5	4	13—10 13
9.	Min. Ghelar	13	6	1	6	16—19 13
10.	Soda Ocna Mureș	13	5	3	5	19—22 13
11.	Met. Aiud	13	5	2	6	23—25 12
12.	Arieș. Turda	13	4	3	6	19—16 11
13.	Min. B. Arieș	13	6	1	7	18—27 11
14.	Tehnof. Cluj	13	4	2	7	17—18 10
15.	Mureș. Luduș	13	2	4	7	12—22 8
16.	Progr. Sibiu	13	3	1	9	8—25 7

Etapa viitoare: Mureșul Luduș — Victoria Călan, Aurul Zlatna — Mureșul Deva, Progresul Sibiu — Minerul Baia de Arieș, Metalul Copșa Mică — Tehnofrig Cluj, Minerul Ghelar — A.S.A. Sibiu, Știința Petroșeni — Aurul Brad, Metalul Aiud — Arieșul Turda, Soda Ocna Mureș — Arieșul Cîmpia Turzii.

SERIA A VII-A

Unirea Dej — Gloria Bistrița 2—0 (1—0)
Dinamo Oradea — Olimpia Satu Mare 0—0
Someșul Satu Mare — Bradul Vișeu 2—0 (1—0)
C.I.L. Gherla — C.I.L. Sighetul Marmației 2—0 (1—0)
Steaua roșie Salonta — Minerul Baia Sprie 3—0 (1—0)
Dacia Oradea — Constructorul Baia Mare 1—2 (1—1)
Victoria Carei — Bihoreana Marghita 6—0 (2—0)
Topitorul Baia Mare — Unirea I.A.S. Oradea 2—0 (0—0)

(Corespondenți: A. Kontrai, I. Ghișa, A. Verba, D. Vatău, Gh. Cotrău, E. Suranyi, E. Herman și L. Chira)

1.	Olimpia S .M.	13	9	4	0	22— 4 22
2.	Unirea Dej	13	9	2	2	39— 9 20
3.	Victoria Carei	13	8	2	3	35— 9 18
4.	Unirea I.A.S. Oradea	13	7	1	5	17—14 15
5.	C.I.L. Gherla	13	7	0	6	18—17 14
6.	Topitorul Baia Mare	13	6	2	5	18—20 14
7.	Din. Oradea	13	5	2	6	16—15 12
8.	St .r. Salonta	13	5	2	6	14—16 12
9.	Constructorul Baia Mare	13	5	2	6	16—23 12
10.	Glor. Bistrița	13	4	3	6	17—15 11
11.	C.I.L. Sighet	13	4	3	6	10—17 11
12.	Dacia Oradea	13	4	2	7	14—20 10
13.	Bihor. Marghita	13	4	2	7	7—19 10
14.	Minerul Baia Sprie	13	4	2	7	15—28 10
15.	Someșul Satu Mare	13	4	1	8	16—28 9
16.	Bradul Vișeu	13	4	0	9	10—30 8

Etapa viitoare: Olimpia Satu Mare — Unirea Dej, C.I.L. Sighetul Marmației — Dacia Oradea, Unirea I.A.S. Oradea — Someșul Satu Mare, Victoria Carei — Topitorul Baia Mare, C.I.L. Gherla — Bihoreana Marghita, Constructorul Baia Mare — Minerul Baia Sprie, Gloria Bistrița — Steaua roșie Salonta, Bradul Vișeu — Dinamo Oradea.

SERIA A VIII-A

Chimia Făgăraș — Chimica Tîrnăveni 1—0 (0—0)
Avîntul Reghin — Lemnarul Odorheiul Secuiesc 6—2 (4—1)
Voința Tîrnăveni — Unirea Cristurul Secuiesc 2—1 (1—0)
Tractorul Brașov — Vitrometan Mediaș 1—0 (1—0)
Chimia Orașul Victoria — Carpați Brașov 1—1 (0—0)
Colorom Codlea — Torpedo Zărnești 1—1 (1—1)
Medicina Tg. Mureș — C.F.R. Sighișoara 4—0 (0—0)
Minerul Bălan — Oltul Sf. Gheorghe 1—1 (1—0)

(Corespondenți: B. Stoiciu, L. Maior, I. Ducan, T. Marin, E. Aslan, N. Seceleanu, A. Szabo și R. Bortoș)

1.	Chimia Făg.	13	10	1	2	29— 8 21
2.	Chim. Tîrnă.	13	8	2	3	31—11 18
3.	Oltul Sf. Gheorghe	13	6	6	1	23—13 18
4.	Medicina Tg. Mureș	13	4	7	2	17—11 15
5.	Avînt. Reghin	13	7	1	5	24—23 15
6.	Torpedo Zăr.	13	5	4	4	19—14 14
7.	Colorom Codlea	13	5	4	4	16—19 14
8.	Lemnar. Odorhei	13	5	3	5	20—18 13
9.	Chimia Orașul Victoria	13	5	3	5	14—21 13
10.	Tract. Brașov	13	4	4	5	14—11 12
11.	Carpați Br.	13	4	4	5	12—15 12
12.	C.F.R. Sighi.	13	5	2	6	12—20 12
13.	Vitrom. Med.	13	4	2	7	11—22 10
14.	Unirea Cristur	13	3	3	7	15—18 9
15.	Voința Tîrnă.	13	2	2	9	11—27 6
16.	Min. Călan	13	2	2	9	16—33 6

Etapa viitoare: Oltul Sf. Gheorghe — Chimica Tîrnăveni, C.F.R. Sighișoara — Tractorul Brașov, Vitrometan Mediaș — Minerul Bălan, Carpați Brașov — Chimia Făgăraș, Avîntul Reghin — Torpedo Zărnești, Voința Tîrnăveni — Medicina Tg. Mureș, Lemnarul Odorheiul Secuiesc — Chimia Orașul Victoria, Unirea Cristurul Secuiesc — Colorom Codlea.

Concurs suplimentar Pronosport — Azi ultima zi!

Mîine 13 noiembrie a.c., Loto-Pronosport organizează un concurs suplimentar Pronosport cu un program atractiv, alcătuit în întregime din meciurile tur ale optimilor de finală în marile competiții „Cupa campionilor europeni" și „Cupa cupelor".

Dar iată acest program: I. Dinamo București — West Bromwich (pron. pauză); II: Dinamo București — West Bromwich (pron. final); III: Celtic — Steaua roșie Belgrad; IV: Manchester United — Anderlecht; V: Real Madrid — Rapid Viena; VI: Ajax Amsterdam — Fenerbahce Istanbul; VII: A.E.K. Atena — Akademisk Copenhaga; VIII: Spartak Trnava — Reipas Lahti; IX: F. C. Porto — Slovan Bratislava; X: F. C. Argeș — Göztepe Izmir; XI: Dunfermline — Olimpiakos Pireu; XII: Randers Freja — Sliema (Malta); XIII: A.D.O. Haga — F. Köln.

Rezultatele acestui concurs vor fi comunicate joi 14 noiembrie 1968.

Nu uitați: Astăzi este ultima zi pentru depunerea buletinelor la concursul suplimentar Pronosport de mîine.

Se atrage atenția participanților că meciul X. Lyn Oslo — Norrköping s-a înlocuit cu meciul F. C. Argeș — Göztepe Izmir, făcîndu-se și cuvenitele rectificări pe afișele și fluturașii de concurs.

● În atenția cîștigătorilor de la concursul excepțional Pronoexpres din 10 noiembrie 1968.

Plata premiilor se va face astfel:

În Capitală, începînd de marți 19 noiembrie 1968, prin casieriile proprii Loto-Pronosport.

În provincie, începînd aproximativ de joi 21 noiembrie 1968, prin casieriile proprii Loto-Pronosport și prin mandate poștale.

AL CINCILEA PREMIU DE 200 000 LEI LA PRONOEXPRES
PREMIILE CONCURSULUI PRONOEXPRES DIN 6 NOIEMBRIE 1968

EXTRAGEREA I: Cat. I: 1 variantă a 200 000 lei; cat. a II-a: 129 a 1 069 lei; cat. a III-a: 2 879 a 47 lei.

EXTRAGEREA A II-A: Cat. A: 6,5 a 16 750 lei; cat. B: 254 a 428 lei; cat. C: 4 335,5 a 25 lei. Report la extragerea I, cat. I: 10 405 lei.

Premiul de 200 000 lei a fost obținut de Vasile Mladin din Deva.

CUPA F. R. BOX

Derbiul de la Brașov a fost cîștigat de constănțeni

În mai multe orașe din țară au continuat întrecerile pentru „Cupa Federației Române de Box". Întîlnirea derbi a opus formațiile **Dinamo Brașov** și **Farul Constanța**. Oaspeții, cu o echipă mai omogenă, au terminat învingători cu 25—19. Din rîndul pugiliștilor care au evoluat, s-au remarcat **N. Streșină, Gh. Drugă, Ion Petrea** și **I. Dinu**. (C. GRUIA — corespondent principal).

C.S.M. CLUJ — U.M. TIMIȘOARA 21—15. Gala a fost vizionată de un numeros public, care a aplaudat cu căldură victoria boxerilor clujeni. S-au remarcat: Gh. Roșca, I. Stoica (C.S.M.). (P. ȚONEA — corespondent).

METALUL BUCUREȘTI — MINERUL BANAT 29—13. Cu o echipă descompletată, pugiliștii de la Minerul au opus, totuși, o rezistență dîrză bucureștenilor. Cele mai frumoase partide au oferit boxerii: M. Bucși — M. Ene și P. Costea — V. Prodan. Iată rezultatele înregistrate în ordinea categoriilor: I. Mihăilescu cîștigă prin neprezentare, Șt. Constantin b.p. Șt. Popovici, I. Lungu b.p. Al. Palicaș, M. Ene b.p. M. Bucși, C. Negoescu b.p. Șt. Mihalcic, V. Prodan p.p. P. Costea, Gh. Voicu pierde ab.III la V. Tîrb, N. Enciu b.p. L. Opreanu, H. Stumf b.ab.I P. Pepa, P. Cîmpeanu b.ab.I N. Dudișan, N. Motoc cîștigă prin neprezentarea adversarului (D. DUMITRESCU — corespondent).

A.S.A. TG. MUREȘ — C.S.M. REȘIȚA 29—13. Două neprezentări și cinci meciuri terminate înainte de limită, iată bilanțul — nesatisfăcător — al reuniunii de la Tg. Mureș. Merită subliniată comportarea pugiliștilor Fl. Lucaci și I. Petre (A.S.A.) precum și a lui Pavel Nedelcea (C.S.M.) (C. ALBU — corespondent).

Fază din spectaculosul derby Grivița Roșie — Steaua (9—11): una dintre numeroasele și disputatele tușe (în alb, grivițenii)

RUGBY: DE LA UN BUT LA ALTUL

În completarea rîndurilor din numărul de ieri al ziarului nostru, vă dăm amănunte de la celelalte meciuri ale diviziei A.

UNIVERSITATEA TIMIȘOARA-RULMENTUL BÎRLAD 3—3 (3—3). Un joc în care s-au înfruntat două „idei" tactice: gazdele, înfumurate, și-au pus doar problema scorului, iar oaspeții doar pe aceea a limitării acestuia. În prima parte, jocul a fost echilibrat. După pauză, deși au dominat teritorial timișorenii, însă jucînd prea înghesuit și cu un *Haralambie* care a frînat multe atacuri, n-au reușit să înscrie. Rezultatul final este echitabil. Punctele au fost înscrise, în ordine, de *Căldăraru* (drop-goal) pentru *Rulmentul* și de *Haralambie* (lovitură de pedeapsă) pentru gazde. A arbitrat corect *Șt. Cristea* (*P. Arcan* — coresp. princ.).

POLITEHNICA IAȘI-AGRONOMIA CLUJ 3—6 (3—3). Lipsiți de aportul unor titulari din înaintare, ieșenii au fost depășiți în acest compartiment, pierzînd numeroase mingi la tușe. Clujenii au utilizat bine, prin linia de treisferturi, aceste baloane și au fost împiedicați doar de ratări să obțină un scor mai mare. Au înscris *Lomnășan* (încercare) pentru *Politehnica*, *Cotruțiu* (încercare) și *Balint* (drop-goal) pentru clujeni. A arbitrat bine *T. Nasta* (*D. Diaconescu*-coresp. princ.).

FARUL CONSTANȚA-ȘTIINȚA PETROȘENI 6—3 (0—3). Joc foarte disputat, în care ambele echipe au avut perioade de dominare distincte. În prima jumătate oaspeții au fost mai buni și au înscris prin *Marinescu* (drop-goal), iar după reluare, cu o înaintare mai decisă și cu o linie de treisferturi mai activă, constănțenii au dominat și au înscris două încercări, prin *Celea* și *Sîrbu*, obținînd astfel o victorie meritată. Foarte bun arbitrajul lui *P. Niculescu* (*C. Popa* — coresp. princ.).

DINAMO — CONSTRUCTORUL 25—3 (14—3). Ca de obicei, dinamoviștii au avut nevoie de vreo 20 de minute pentru a-și încălzi corespunzător mult mai puternicele „motoare". Au cîștigat la un scor care reflectă diferența de valoare, dar nu putem trece cu vederea numărul mai mare de greșeli decît ar fi admisibil, chiar în condițiile întîlnirii unui adversar care nu contribuie la creșterea nivelului jocului. Învinșii, cu toate că au jucat mai bine ca de obicei, par realmente lipsiți de resursele indispensabile menținerii în prima divizie. Punctele au fost înscrise de *Dragomir* și *Țuțuianu* (cîte 2 încercări), *Nica* (2 transformări), *Coravu* (încercare), *Dragomirescu* (drop-goal) și *Zlătoianu* (încercare) pentru *Dinamo*, respectiv *Cochia* (încercare) pentru învinși. Exceptînd fazele de la tușe, arbitrajul lui *I. Găgeatu* a fost bun (*g.r.-ș.*).

PROGRESUL—GLORIA 6—3 (6—0). Au înscris *Ghica* (două lovituri de pedeapsă) pentru Progresul și Bindner (drop-goal) pentru *Gloria*.

Echipa de atletism a județului Prahova a promovat în categoria A

Pe stadionul „23 August" din Cîmpulung Muscel s-a desfășurat sîmbătă și duminică, meciul de baraj pentru promovarea în categoria A a campionatului republican de atletism, dintre selecționata județului Prahova și cea a clubului Progresul București, cîștigătoarele celor două serii ale categoriei B. Cu o echipă mai omogenă, superiori, în special în probele masculine, prahovenii au acumulat un punctaj mai mare, care le-a asigurat calificarea în prima categorie a țării. Scor final: **Prahova — Progresul 141—118 (85—68 la bărbați, 56—50 la femei).**

DECEBAL RĂDULESCU
corespondent

BUN VENIT, TINEREȚE!

(Urmare din pag. 1)

linie, indiferent de tensiunea momentului și fără să privească o clipă tabela de marcaj. În schimb, mult mai experimentatul antrenor *Mihai Flamaropol*, a încercat, timid, în prima repriză să folosească tot lotul și apoi sugrumat, probabil, de rezultat, a trimis pe gheață, la intervale tot mai mari (o medie de peste 2 minute) numai două linii, ținînd pe banca de rezerve pe Florin Sgîncă, Huțan și Moiș — ultimul component, anul trecut, chiar al lotului reprezentativ, iar ceilalți doi propuși și ei pentru lot chiar de antrenorul dinamovist.

Să lăsăm însă acum de o parte flagranta nepotrivire dintre ce se propune pentru lotul reprezentativ și ce se folosește la echipa proprie, ale cărei rezultate par, deci, mai scumpe pentru unii, și să revenim la meci, mai bine zis la lecția servită de tinerețe. În ultimele minute Steaua (culmea!) a renunțat chiar și la folosirea primei linii de atac (*G. Szabo, Calamar, Biro*). Părea de necrezut! Și totuși, în alcătuirea: *Ioniță — Paraschiv; Iordan, Paul Popescu, Bucur* — Steaua a înscris golul victoriei.

Aceasta a fost lecția. Usturătoare pentru cei ce priveau zîmbind îngăduitor tinerețea pe gheață, dar tonică în ce privește perspectivele acestui sport. A trebuit să vină un tînăr antrenor ca să ne arate tuturor ce rezerve are acest sport, cît de justificată ar fi fost încrederea acordată la timp tinereții. Și, mai important, cît de util ar fi dacă și alți tehnicieni (nu doar Ion Ganga și inimosul Gero Florea) s-ar ocupa serios, zi de zi, cu convingere și cu căldură de creșterea tinerilor hocheiști.

Deci, cu majuscule: BUN VENIT TINERETE! Adăugînd că victoria de duminică seara nu scade cu nimic din șansele certe pe care Dinamo București le are în lupta pentru obținerea titlului, șanse, care se pot concretiza numai în condițiile seriozității, calmului și, în special, corectitudinii. Nu prin persiflarea portarului advers (așa cum au făcut duminică seara Boldescu, Pană sau Ștefan) se pot înscrie goluri, ci prin acțiuni ca cea a tinerilor, cînd pucul a intrat în poarta lui Iordan după un atac în care 5 jucători internaționali au fost mai mult spectatori. Pentru că, în fond, marea valoare a lecției oferite de tinerețe duminică seara este că ea a fost, totuși, LECȚIE DE HOCHEI. Tot cu majuscule...

Moment de panică la poarta echipei Dinamo. Scheau și Ciobotaru i-au blocat însă pe G. Szabo, evitînd pericolul

Actualitatea internațională

Ecouri olimpice

NAȚIUNEA SPORTIVA NR. 1

Ziarul **„Sport"** din Zürich publică un interesant clasament olimpic alcătuit pe baza rezultatelor obținute de diferite țări la Jocurile de iarnă și la cele de vară. S-a raportat numărul de medalii obținut de fiecare țară la numărul ei de locuitori și s-a ajuns la următorul clasament:

1. Norvegia, o medalie la 228 000 de locuitori; 2. R.P. Mongolă, o medalie la 250 000 de locuitori; 3. R.P. Ungară, o medalie la 328 000 de locuitori; 4. Austria, o medalie la 487 000 de locuitori; 5. Elveția, o medalie la 500 000 de locuitori; 6. Finlanda, o medalie la 567 000 de locuitori; ...15. Bulgaria, o medalie la 920 000; **16. ROMÂNIA, o medalie la 1 219 000 de locuitori**... 20. S.U.A., o medalie la 1 770 000 de locuitori; ...24. U.R.S.S., o medalie la 2 163 000 de locuitori; ...28. Mexic și Japonia, o medalie la 4 000 000 de locuitori.

1 600 000 SPECTATORI LA J.O.

După date încă neoficiale, întrecerile din cadrul celei de-a XIX-a ediții a Jocurilor Olimpice au fost urmărite de peste 1 600 000 de spectatori. Cea mai mare atracție a exercitat-o — se putea altfel? — fotbalul. Cele 32 de meciuri ale turneului de fotbal la Ciudad de Mexico, Puebla, Leon și Guadalajara, au totalizat 530 000 de spectatori. Pe locul al II-lea se află atletismul, care a adus în tribunele stadionului olimpic al cetății universitare 370 000 de spectatori.

Pe locul III s-a situat un sport de sală: baschetul, care a avut 200 000 de martori oculari (cifra constituie un record olimpic pentru baschet).

Iată cifrele înregistrate în alte ramuri de sport:

Gimnastică 88 000; înot 86 000; călărie 80 000; box 75 000; volei 50 000; canotaj 43 000; hochei pe iarbă 30 000; caiac-canoe 27 000; ciclism 20 000; lupte 16 000; polo pe apă 14 000; scrimă 10 000; pentatlon modern 4 000; haltere 3 500; tir 3 000; vele 1 400.

SIMPOZION DE ARTĂ

Academia olimpică a ținut la Ciudad de Mexico cea de-a IX-a reuniune internațională. Printre problemele discutate cu acest prilej a fost și cea privitoare la organizarea unui simpozion de artă. Acesta se va desfășura între 1 și 14 septembrie 1969 în Olympia (Grecia).

DIN NOU LA PLANȘETĂ

Președintele Comitetului de organizare a J.O. din Mexic, arh. Pedro Ramirez Vazquez a acordat un ultim interviu în această calitate. În general, el s-a declarat mulțumit de felul în care s-a desfășurat acest mare eveniment sportiv. **„Am vrut să arătăm lumii ce este Mexicul și cred că, acum, omenirea ne cunoaște mai bine"**, a declarat arh. Vazques, adăugînd că misiunea sa a luat sfîrșit și că, foarte curînd, se va reîntoarce la profesiunea sa, arhitectura. El urmează să elaboreze proiectele celui mai mare spital de copii din Ciudad de Mexico.

PENTRU J.O. DE IARNĂ — 1976

O delegație de 20 de membri ai conducerii Federației internaționale de schi a vizitat, recent, orașul Denver (Colorado) care și-a pus candidatura pentru organizarea Jocurilor Olimpice din 1976.

Delegația a vizitat orașul, pîrtiile de schi și dotările acestora. Denver se află la o altitudine de 1 600 m, dar zona pîrtiilor pentru probele nordice este situată la 2 150 m altitudine. **„Acesta nu poate constitui — totuși — un motiv de a respinge candidatura orașului Denver**, a declarat președintele F.I.S., Marc Hodler, **cu toate că în directivele F.I.S. se prevede altitudinea maximă de 1 500 de metri"**.

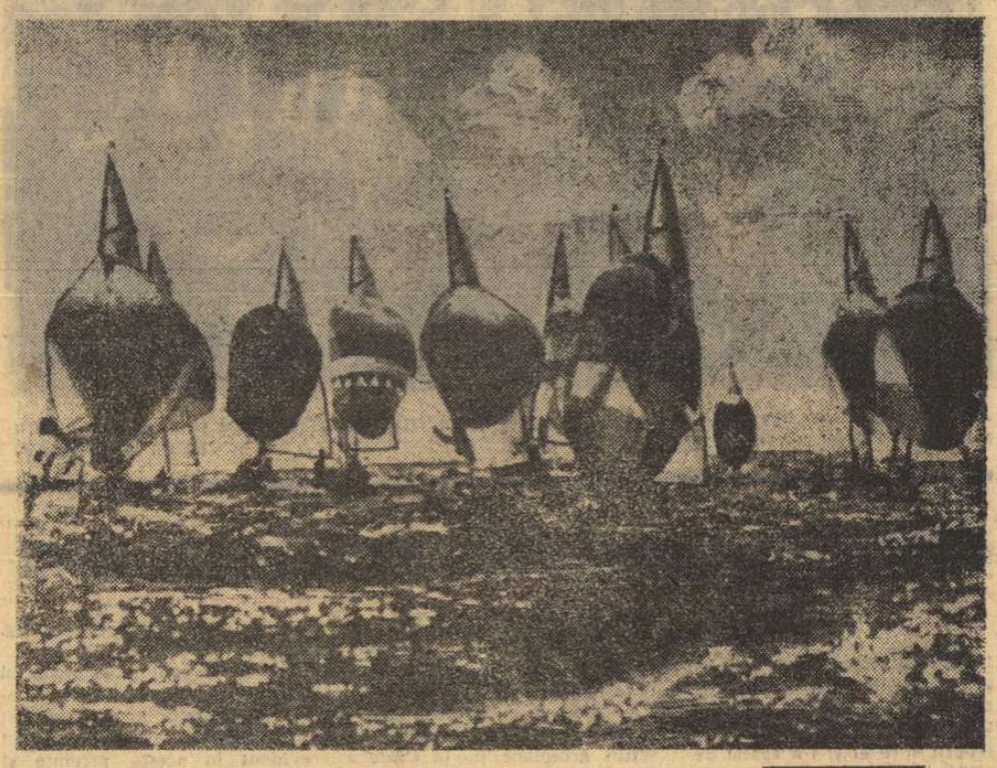

Veliștii au fost singurii sportivi care nu și-au pus problema altitudinii la recentele J.O., ei concurînd... la nivelul mării, mai exact al Oceanului Pacific, în golful pitoresc al stațiunii Acapulco. În fotografie, aspect de la întrecerea „Olandezilor zburători", cîștigată în mod categoric de echipajul englez Pattison — Smith

„Cupa orașului București" la handbal

(Urmare din pag. 1)

în coordonatele concepțiilor tactice pe care le preconizăm echipei noastre în viitor".

ECHIPA IUGOSLAVIEI FĂRĂ 4 TITULARI

Ivan Snoj, antrenorul reprezentativei iugoslave, a anunțat un lot de 16 jucători, din care lipsesc 4 titulari: **Djuranec, Horvat, Vidovici** și **Pribanici**. Absența lor nu va diminua însă prea mult forța de joc a formației, care va beneficia de aportul lui **Zagmestar** (77 ori internațional), **Pokrajac** (75), **N. Popovici** (53), **Karalici** (47), **Faifrici** (46), **Lavrnici** (50) și **Pesici** (45).

S.U.A. — India 2-1 în finala Cupei Davis

SAN JUAN 11 (Agerpres). — Tenismanii americani conduc cu 2—1 în finala interzonală „Cupei Davis", ce se desfășoară în prezent între echipele S. U. A. și Indiei. În ziua a doua a întîlnirii s-a disputat partida de dublu. Cuplul american Stan Smith-Bob Lutz a învins cu 6—2, 6—3, 6—2 perechea indiană Ramanathan Krishnan-Jaideep Mukerjea.

Raliul Corsicei a... decimat concurenții

„Raliul Corsicei" la automobilism a fost cîștigat de echipajul francez Jean-Claude Andreut — Jacques Gelin, pe o mașină „Alpine Renault". Pe locul secund, R. Aaltonen (Finlanda) — H. Liddon (Anglia), pe „Lancia". Din cele 63 de echipaje care au luat startul, numai 15 au terminat cursa.

C. S. PITEȘTI — SPARTAK PLEVEN 12-8, LA BOX

PITEȘTI *prin telefon*. Tînăra formație C. S. Pitești a susținut o întîlnire internațională, cu echipa Spartak Pleven, învingînd-o cu scorul de 12—8. Meciul cel mai interesant l-au furnizat I. Vișinescu și D. Vasiliev, la categoria mijlocie ușoară. Mai clar în acțiuni și mai combativ, piteșteanul a cîștigat partida. Surpriza galei a constituit-o victoria debutantului Nica Pandele prin abandon în repriza secundă asupra maestrului sportului Bohumil Radomir.

I. FEȚEANU — coresp. principal

O fază din meciul Vorwärts Berlin — F. C. Rot Weiss Erfurt, 5—0, desfășurat în campionatul R. D. Germane. În fotografie, Whuck (Vorwärts) trage la poartă

C. M. DE CICLISM

Italianul Marcelli — campion la fond

MONTEVIDEO 11 (**Agerpres**). — La Montevideo au luat sfîrșit întrecerile campionatelor mondiale de ciclism rezervate amatorilor. Ultima probă — cursa individuală de fond — a fost cîștigată de rutierul italian Vittorio Marcelli, care a acoperit 200 km în 5h00:34,0 (medie orară 39,924 km). Marcelli i-a întrecut la sprintul final pe Luiz Carlos Flores (Brazilia), Erik Petterson (Suedia) și Martin Rodriguez (Columbia), toți cronometrați în același timp cu învingătorul. Pe locurile următoare s-au clasat Mogens Frey (Danemarca) — la 3'48, Flavio Martini (Italia) — la 4:48, Verner Blaudzun (Danemarca) la 5:17, Leon Martinez (Chile) — la 5:46 etc. Au luat startul 53 de concurenți din 12 țări.

„Cupa orașelor olimpice" o nouă competiție de hochei pe gheață

În calendarul internațional al hocheiului pe gheață și-a făcut apariția, zilele acestea, într-o inițiativă franceză, o nouă competiție. Este vorba despre *„Cupa orașelor olimpice"*, care va reuni echipe de hochei din localitățile care au găzduit diferite ediții ale J. O. de iarnă.

Competiția va avea două grupe de cîte trei echipe care vor juca între ele tur-retur urmînd ca fruntașele celor două grupe să-și dispute finala cupei, în prima ediție la Innsbruck.

Iată componența celor două grupe, *est*: Innsbrucker E. V., S. C. Rieseresee (Garmisch-Partenkirchen), H. C. Cortina Doria; *vest*: V.H.C. Grenoble, H. C. Chamonix, E. H. C. St. Moritz.

glob • fotbal pe glob • fotbal pe glob • fo

Tur de orizont în campionatele țărilor europene

SPANIA: *Real Madrid a învins pe Atletico*

Etapa a 8-a: Granada-Saragossa 1—0; Barcelona-Malaga 1—0; Real Sociedad-Espanol 2—1; Elche-Pontevedra 1—0; Real Madrid-Atletico Madrid 1—0; Sabadell-Cordoba 4—0; Las Palmas-Atletico Bilbao 1-1.

În clasament continuă să conducă Real Madrid cu 16 puncte, urmată de Barcelona, Las Palmas 12 puncte etc.

PORTUGALIA: *Derbiul Lisabonei*

Etapa a 8-a: Benfica a terminat la egalitate 0—0 cu Sporting. Alte rezultate: San Joanense—Tomar 4—1; Setubal—Leixoes 2—1; Varzim—Braga 3—3; Atletico—Balenenses 3—1; Guimaraes—F. C. Porto 2—0; CUF—Academica 4—3. Clasament: 1. Benfica 14 p., 2. Academica, F. C. Porto, Guimaraes cîte 10 p. etc.

ELVEȚIA: *Lausanne în frunte*

Etapa a 10-a: Chaux de Fonds-Basel 1—1; Lugano-Bellinzona 4—0; St. Gall-Lucerna 3—1; Servette-Sion 2—0; Winterthur-Lausanne 1—1; Young Boys-Grasshoppers 3—1; Bienne-Zürich 5—3. Pe primul loc în clasament se află formația Lausanne cu 15 puncte, urmată de Young Boys, Basel 13 puncte, Zürich, Lugano 12 puncte etc.

UNGARIA: *Duelul Ujpesti Dozsa — Ferencvaros*

Etapa a 25-a Szombathely—Szeged 6—0; Salgotarjan-Vasas 4—3; Egyetertes—Győr 2—1; Tatabanya-Videoton 3—0; Pecs-Honved 0—0; Csepel-M.T.K. 2-1; Ferencvaros — Dunaujvaros 3—0; Dozsa-Diosgyör 9—0. Clasament: Ujpesti Dozsa, Ferencvaros 39 puncte, Vasas 36 puncte

CEHOSLOVACIA: *Spartak Trnava pe primul loc*

Etapa a 9-a: Slovan Bratislava-S.V.L. Jilina 0—0; Dukla Banska Bystrica-Inter Bratislava 1—0; Dukla Praga-VSS Kosice 2—0; Pardubice-Banik Ostrava 2—0; Lokomotiv Kosice-Sparta Praga 0—0. În clasament conduce Spartak Trnava cu 13 puncte, urmată de Banik Ostrava 11 puncte etc.

FRANȚA: *Conduce Bordeaux*

Etapa a 11-a: Nimes-Sochaux 3—1; Red Star-St. Etienne 0-0; Metz-Monaco 0-0; Rouen-Marsilia 2-1; Nisa-Ajaccio 0—3; Strasbourg-Nantes 1—0; Rennes-Valenciennes 1—2; Lyon-Bordeaux 0—2. Clasament. Bordeaux cu 18 p, St. Etienne 16 puncte (un meci mai puțin jucat).

● *În meci amical desfășurat la Dublin, selecționatele Irlandei și Austriei au terminat la egalitate: 2—2. (0—1).*

BONAVENA ESTE ÎN FORMĂ!

La Buenos Aires, în cadrul unei gale internaționale de box, argentinianul Oscar „Ringo" Bonavena l-a învins (în limitele categoriei grea) prin K.O. în prima repriză pe Jimmy Fletcher (S.U.A.). Bonavena se va întîlni la 10 decembrie, la Philadelphia, cu negrul american Joe Frazier într-un meci pentru titlul mondial.

telex • radio • telefon

TITLUL MONDIAL la ciclism artistic masculin a revenit sportivului Manfred Mauthe, R.F.G., care a totalizat 342,5 p. Pe locurile următoare: Willi Eichin (R.F.G.) — 340,9 p., G. Blotny (R.D.G.) — 337,1 p. Fr. Fratochvil (Cehoslovacia) — 329,9 p. etc.

■

FINALA PROBEI de simplu bărbați din cadrul turneului internațional de tenis de la Buenos Aires a fost cîștigată de jucătorul australian Roy Emerson, care a dispus cu 9—7, 6—4, 6—4 de compatriotul său Rod Laver. Proba de dublu masculin a revenit cuplului Gimeno (Spania) — Stolle (Australia), care a dispus cu 6—3, 4—6, 7—5, 6—1 de Laver — Emerson (Australia).

În finala probei de dublu feminin perechea Rosemary Cassals (S.U.A.) — Ann Jones (Anglia) a întrecut cu 6—1, 6—2 cuplul Julie Heldman (S.U.A.) — Mabel Vrancovinch (Argentina).

■

CONCURSUL INTERNAȚIONAL de călărie de la Bruxelles s-a încheiat cu victoria sportivului vest-german Schockemohle, care a concurat pe calul „Donald Rex". Victoria a fost decisă în urma unui baraj pe care Schockemohle l-a cîștigat cu 0 puncte penalizare. Pe locurile 2—3, la egalitate, s-au clasat Ligges (R.F.G.) pe „Zuckerpuppe" și Storme (Belgia), pe „Forstrat" — ambii cu cîte 4 puncte penalizare. R. D'Inzeo, unul dintre principalii favoriți ai concursului, a abandonat.

■

CONCURSUL INTERNAȚIONAL automobilistic (formula III), desfășurat pe circuitul de la Jarama (Spania) a fost cîștigat de sportivul suedez Reine Wisell. Învingătorul, care a concurat pe o mașină „Tecno Lucas", a realizat o medie orară de 114.008 km. Pe locurile următoare s-au clasat: Mike Beckwith (Anglia), pe „Tecno Daf", și Herve Bayard (Franța), pe „Matra".

■

LA GENEVA, în cadrul competiției europene de tenis pe teren acoperit, selecționata Elveției a obținut o surprinzătoare victorie în dauna formației Iugoslaviei pe care a întrecut-o cu 3—2. În partida decisivă, Thedy Stadler a dispus cu 9—7, 8—6 de Zeljko Franulovici.

În cadrul aceleiași competiții s-au mai înregistrat următoarele rezultate: Olanda — Franța 3—2; Danemarca — Polonia 5—0; R. F. a Germaniei—Finlanda 4—1.

Tiparul I. P. „Informația", str. Brezoianu nr. 23—25, București

40368

PROLETARI DIN TOATE ȚĂRILE, UNIȚI-VĂ!

Redacția și administrația: str. Vasile Conta nr. 16, tel. 11.10.05, interurban 72 și 286. Telex sportrom buc. 180.

sportul

4 pagini 30 bani

Anul XXIV — Nr. 364 (5798) ZIAR AL CONSILIULUI NAȚIONAL PENTRU EDUCAȚIE FIZICĂ ȘI SPORT Miercuri 13 noiembrie 1968

LUCRĂRILE SESIUNII MARII ADUNĂRI NAȚIONALE

Lucrările celei de a douăsprezecea sesiuni a celei de a V-a legislaturi a Marii Adunări Naționale au continuat în cursul zilei de marți.

La sosirea în sală, conducătorii partidului și statului au fost întîmpinați cu vii și îndelungi aplauze.

La lucrările sesiunii au luat parte numeroși invitați, șefi de misiuni diplomatice acreditați la București, ziariști.

În prima parte a ședinței de dimineață, la discuțiile generale asupra proiectului Codului de procedură penală al Republicii Socialiste România au luat cuvîntul deputații Avram Bunaciu, președintele Comisiei constituționale, Emil Bobu, prim-secretar al Comitetului județean Suceava al P.C.R., președintele Consiliului popular județean, Mircea Rebreanu, judecător, Ludovic Takacs, profesor universitar, și Ion Savin, prim-secretar al Comitetului județean Vaslui al P.C.R., președintele Consiliului popular județean.

După încheierea dezbaterilor a avut loc discuția pe articole a Proiectului de lege. Cu unele amendamente propuse de deputați, Marea Adunare Națională a adoptat prin vot secret, cu bile, Codul de procedură penală al Republicii Socialiste România.

În continuarea lucrărilor, ținîndu-se seama de strînsa legătură dintre proiectul de Lege pentru punerea în aplicare a Codului penal al Republicii Socialiste România, din 21 iunie 1968 și proiectul de Lege pentru punerea în aplicare a Codului de procedură penală al Republicii Socialiste România, înscrise la punctele 2 și 3 ale ordinei de zi, Biroul Marii Adunări Naționale a propus ca prezentarea celor două proiecte de legi să fie comună, iar discuția pe articole și votul să se facă separat.

Propunerea a fost adoptată de Marea Adunare Națională. Expunerea la aceste proiecte de legi a fost prezentată de ministrul justiției, Adrian Dimitriu, iar raportul Comisiei judiciare de deputatul Traian Ionașcu, președintele comisiei.

A avut loc apoi discuția pe articole a proiectelor de legi prezentate. Supuse în întregime votului deputaților, Marea Adunare Națională a adoptat prin vot secret, cu bile, Legea pentru punerea în aplicare a Codului penal al Republicii Socialiste România din 21 iunie 1968 și Legea pentru punerea în aplicare a Codului de procedură penală al Republicii Socialiste România din 12 noiembrie 1968.

Trecîndu-se la următorul punct de pe ordinea de zi, ministrul justiției, Adrian Dimitriu, a prezentat, în ședința de după-amiază, expunerea la proiectul de Lege privind stabilirea și sancționarea contravențiilor. Raportul comun al Comisiilor juridică și administrativă la acest proiect de lege a fost expus de deputatul Emil Bobu, președintele Comisiei Administrative.

La discuția generală asupra acestui proiect de lege au luat cuvîntul deputații Ștefan Boboș, prim-secretar al Comitetului județean Neamț al P.C.R., președintele Consiliului popular județean, C. Paraschivescu-Bălăceanu, vicepreședinte al Asociației juriștilor, Ion Zăvăleanu, prim-secretar al Comitetului municipal Craiova al P.C.R., primarul municipiului Craiova, George Zsoldos, directorul Întreprinderii pentru mecanizarea agriculturii din Tg. Secuiesc, și Tudor Drăganu, profesor universitar.

După discuția pe articole a proiectului de lege, Marea Adunare Națională a adoptat cu unele amendamente propuse de deputați, prin vot secret, cu bile, Legea privind stabilirea și sancționarea contravențiilor.

Deputatul Ion Iliescu, prim-secretar al C.C. al U.T.C., ministrul pentru problemele tineretului, a prezentat apoi expunerea la proiectul de Lege privind pregătirea tineretului pentru apărarea patriei. Raportul comun al Comisiilor pentru probleme de apărare și juridică a fost expus de deputatul Constantin Nistor, vicepreședinte al Comisiei pentru probleme de apărare.

A început apoi discuția generală la acest proiect de lege, luînd cuvîntul deputații Ioan Anton, profesor universitar, Nicolae Dragu, lăcătuș la Uzinele de autocamioane din Brașov, Richard Winter, secretar al Comitetului județean Sibiu al P.C.R., general locotenent Ion Coman, adjunct al ministrului forțelor armate.

Lucrările sesiunii continuă.

(Agerpres)

ECHIPE ROMÂNEȘTI ÎN COMPETIȚIILE EUROPENE

DINAMO BUCUREȘTI SUSȚINE PRIMA MANȘĂ A ÎNTÎLNIRII CU WEST BROMWICH ALBION, DIN CADRUL „CUPEI CUPELOR"

La numai o săptămînă de la memorabila întîlnire dintre naționala țării noastre și echipa campioană mondială, avem prilejul să urmărim o nouă confruntare a fotbalului românesc cu cel britanic. De data aceasta, se vor afla față în față două formații de club, dar disputa dintre ele nu ni se pare mai puțin interesantă și atrăgătoare, avînd în vedere caracterul său oficial și importanța mizei puse în joc. Partida ce are loc astăzi, pe stadionul „23 August", cu începere de la ora *14.15*, opune — după cum se știe — echipele Dinamo București și West Bromwich Albion, în cadrul celui de-al doilea tur al competiției europene „Cupa Cupelor".

Pentru formația bucureșteană, meciul de azi reprezintă debutul în această întrecere a cîștigătoarelor de cupe naționale și trebuie să recunoaștem că el nu va fi de loc ușor. În pofida unor aparențe, West Bromwich Albion constituie, ca oricare altă echipă engleză, un adversar deosebit de puternic și greu de întrecut. Așa cum se poate remarca și din lectura rezultatelor înregistrate de West Bromwich Albion în campionatul englez (pe care le publicăm separat), echipa din orașul Birmingham are o frumoasă carte de vizită. Printre învinsele sale figurează formații cu mare firmă ca Arsenal și Manchester United. De altfel, însuși faptul că adversara de astăzi a dinamoviștilor bucureșteni este cîștigătoarea „Cupei Angliei" atestă valoarea sa.

Prezentînd în culori favorabile pe West Bromwich Albion, nu intenționăm, firește, să exa-

C. FIRANESCU

(Continuare în pag. a 3-a)

În campionatele naționale aflate în curs de desfășurare, cele două echipe au obținut pînă acum următoarele rezultate:

WEST BROMWICH ALBION: 0—0 cu Sheffield Wednesday (acasă), 3—1 cu Manchester United (a), 1—3 cu Chelsea (deplasare), 1—1 cu Tottenham Londra (d), 3—2 cu Burnley (a), 2—4 cu Coventry City (d), 0—4 cu West Ham (d), 2—5 cu Nottingham (a), 3—2 cu Newcastle United (d), 0—0 cu Wolverhampton (a), 0—4 cu Everton (d), 3—1 cu Queen's Park Rangers (a), 6—1 cu Coventry City (a), 2—0 cu Leicester City (d), 1—0 cu Arsenal (a), 0—0 cu Leeds United (d), 0—0 cu Liverpool (a), 0—2 cu Southampton (d). Deci, 18 jocuri — 19 puncte.

DINAMO: 1—2 cu A.S.A. Tg. Mureș (d), 4—1 cu Vagonul (a), 1—0 cu Steaua (a), 2—0 cu Crișul (a), 0—1 cu Dinamo Bacău (d), 4—1 cu Politehnica (a), 2—3 cu Rapid (a), 0—0 cu Jiul (d), 4—2 cu Farul (a), 0—3 cu U.T.A. (d), 1—1 cu Progresul (a), 3—0 cu „U" Cluj (a). Deci, 12 meciuri — 14 puncte.

NEAGU RĂDULESCU vă prezintă jucătorii... Stînga: Datcu, Popa, Ghergheli, Dumitrache și Lucescu, dreapta: Kaye, Astle, Hartford, portarul Osborne, Brown

„SPER CĂ BĂIEȚII VOR RECUPERA DIFERENȚA"...

● OPTIMISM ÎN TABĂRA PITEȘTEANĂ ÎNAINTEA MECIULUI CU GÖZTEPE IZMIR, DIN CADRUL C.O.T.

Așadar, astăzi, cu începere de la orele 14,15, F. C. Argeș și Göztepe Izmir vor încrucișa spadele în partida retur — decisivă pentru calificare — din cadrul turului al doilea al popularei competiții europene „Cupa orașelor tîrguri".

După cum se știe, prima manșă, desfășurată în urmă cu două săptămîni în încăndescenta atmosferă a stadionului Al Sançak din Izmir, a dat cîștig de cauză formației turce, cu o diferență de trei goluri. Diferență substanțială, dar — performanța elevilor lui Bălănescu și Mladin din meciul cu F. C. Toulouse ne permite această afirmație — nu insurmontabilă.

Vă oferim acum, stimați cititori, ultimele noutăți din cele două tabere.

Fotbaliștii turci, sosiți pe calea aerului luni, în jurul prînzului, au plecat imediat (cu un elegant autocar „Setra") spre Pitești.

Antrenorul **Adnan Süvari**, în același timp unul dintre conducătorii tehnici ai reprezentativei turce, a deplasat la Pitești cea mai bună formație de care dispune. Dacă în privința unui eventual pronostic, domnia sa a manifestat multă circumspecție („**Totul e să marcăm un gol. Un singur gol înseamnă calificarea**"...), în schimb a devenit mai locvace referindu-se la amabilitatea cu care echipa sa a fost

Ov. I.

(Continuare în pag. a 3-a)

RECIPROCITATE ÎN FAIR-PLAY

Odată cu înaintarea în sezonul competițional de toamnă s-a mărit considerabil volumul meciurilor disputate — îndeosebi la handbal, volei și baschet — în sălile de sport din numeroase orașe reprezentate în diferite campionate naționale. În ceea ce-i privește, spectatorii așteaptă ca echipele să dovedească o cît mai bună pregătire, să ofere meciuri de calitate, pe care să le aplaude cu frenezia și ardoarea caracteristice „tribunei".

Așa se întîmplă, oare, lucrurile? Uneori, da, alteori nu. Nu sînt puține partidele de volei, baschet sau handbal care prilejuiesc — mai ales în categoriile inferioare ale campionatelor, dar și în prima divizie — evoluții mediocre ale jucătorilor și care, deseori, lasă spectatorilor gustul amar al regretului pentru neîmplinirea așteptărilor și chiar pentru pierderea unui timp prețios. Așadar, justificate apar reproșurile făcute la adresa unor echipe care pun pe un plan secundar, sau ignoră, responsabilitatea și respectul datorat spectatorilor.

Fenomenele negative sînt în atenția cluburilor, sportivilor și antrenorilor, în preocupările imediate ale federațiilor de specialitate. Căutările, analizele, unele măsuri de ordin organizatoric, tehnic sau disciplinar, dau certitudinea existenței unei dorințe sincere, unanime, de a elimina neajunsurile semnalate. Există chiar — și acesta este un lucru foarte bun — convingerea că valoarea voleiului, a handbalului sau baschetului (dar, s-ar putea adăuga popicele, tenisul de masă etc.) se reflectă, în primul rînd, în calitatea campionatelor naționale și, deci, în jocul fiecărei echipe, din întreaga țară.

Sînt, deci, semne că sezonul de sală va cîștiga valențe noi. Eforturile jucătorilor și antrenorilor se cer, însă, mai mult și mai profund înțelese, sprijinite nemijlocit, cu afecțiune și fair-play de spectatori. Relația sportiv-spectator este pe cît de cunoscută, și recunoscută, pe atît de firesc dominantă în viața stadioanelor, a sălilor de sport. Dar, nu întotdeauna și nu toți cei care alcătuiesc publicul obișnuit al competițiilor de sală respectă această reciprocitate a fair-play-ului. Din mai multe orașe, de la tot mai mulți jucători și antrenori ne parvin, mai ales în ultima vreme, vești despre existența unor stări de lucruri pe care le credeam și le doream de domeniul trecutului. Aproape fără excepție, în sălile de sport există cîte un grup, mai mult sau mai puțin numeros, de spectatori specialiști nu în regulamentele jocurilor respective, ci în crearea unei atmosfere insuportabile pe tot timpul meciurilor. Sfidînd nu numai normele elementare ale educației ci, deseori, chiar legile comportării cetățenești, acești spectatori, sub falsul stindard al pasiunii pentru echipa orașului lor, huiduie și înjură ca pe maidan, tulbură în fel și chip desfășurarea normală a jocurilor și nu o dată, prin aceasta, influențează calitatea întrecerilor sportive și a arbitrajului. Se spune prea des în ultima vreme că în orașul X sau Y: „**Nu se mai poate juca**" (fenomenul este, din păcate, general pentru că la rîndul lor, oaspeții de ieri sînt gazdele de mîine și atunci primul gînd este să plătească cu aceeași monedă!?) pentru ca această situație să nu atragă atenția și să impună măsuri.

Nimeni nu se gîndește să răpească „tribunelor" farmecul lor specific, tumultul acela emoționant al aplauzelor, ovațiilor, încurajărilor și comentariilor. Dar, de aici pînă la ceea ce fac unii spectatori e o distanță mult prea mare pentru a fi trecută cu vederea și, mai ales, acceptată.

Dan GÂRLEȘTEANU

LA OGLINDĂ!

Cît de mult aș dori să am o convorbire cu tine, tinere fotbalist, oricum te-ai numi, în orice echipă ai juca. Aș dori un dialog în care să nu aibă ce căuta dorința de a te justifica. Aș dori să faci un efort, poate foarte mare, de a fi obiectiv, de a te privi ca într-o oglindă, de a vedea și tot ceea ce ai bun în tine, dar și ce este necorespunzător. Tu nu crezi, oare, tinere fotbalist, că ar fi în folosul tău o asemenea confruntare în care eu nu-mi asum decît rolul oglinzii? Știu, o știu foarte bine, că ai putea să-mi replici că atît ceea ce îți cer ție, cît și ceea ce-mi rezerv mie, este deosebit de greu. Că obiectivitatea de care va trebui să dăm dovadă este proprie obiectelor și că amîndoi am putea rămîne sub influența sensibilității, a judecății subiective. De asemenea, că, în ceea ce te privește, ar fi posibil ca atunci cînd oglinda îți va arăta unele aspecte pe care le repudiezi la alții, atunci cînd le vei descoperi și la tine ai putea închide ochii, ai putea căuta justificări. Chiar cu aceste riscuri, apreciez că experiența este tentantă, că, poate, după efectuarea ei ar fi posibil ca, mîine, cînd te vei echipa în cabină, să revezi măcar cîteva dintre imaginile ce s-au perindat în oglinda dialogului nostru.

Te va mira, poate, dacă din capul locului, indiscret, te voi întreba dacă a existat cineva

Niki Mihail BURILEANU

(Continuare în pag. a 3-a)

Prima gală de verificare în vederea „europenelor" din 1969

O parte dintre cei 56 de pugiliști ai lotului lărgit, stabilit de antrenori în vederea campionatelor europene de la București, va evolua la 20 noiembrie, în sala Floreasca. Este o primă reuniune de verificare a boxerilor susceptibili să îmbrace tricoul reprezentativ, în marea confruntare din 1969. Iată programul galei: M. Lumezeanu — A. Ursulescu; C. Gruiescu — V. Rădulescu; P. Nedelcea — G. Pometcu; A. Dumitrescu — C. Bumb; P. Dobrescu — Gh. Drugă; V. Kiss — M. Dumitrașcu; Gh. Ene — C. Stanciu; I. Giorfi — Gh. Călin; A. Năstac — V. Tecuceanu; I. Sănătescu — A. Iancu; P. Cojocaru — D. Bucur.

„CUPA ORAȘULUI BUCUREȘTI" LA A IX-a EDIȚIE

Primul turneu de anvergură al sezonului handbalistic

Start în cea de a IX-a ediție a *„Cupei orașului București"* la handbal masculin. Alături de cele două reprezentative românești (seniori și tineret), iubitorii acestui sport vor vedea „la lucru" alte patru formații, din rîndul cărora se detașează cele ale *Iugoslaviei* și *Ungariei*.

Un amănunt semnificativ, care mărește nota de interes a turneului îl constituie și faptul că întotdeauna partidele dintre echipele românești, pe de-o parte, și cele ale Iugoslaviei și Ungariei, pe de altă parte, au fost echilibrate, victoriile alternînd în permanență. Dacă în ceea ce privește palmaresul meciurilor cu Ungaria, sportivii noștri mai dețin un avantaj (4 victorii, un meci egal și 3 înfrîngeri), în schimb, în întîlnirile cu handbaliștii iugoslavi, bilanțul este deficitar (6 victorii, un meci egal și 7 înfrîngeri).

În reuniunea inaugurală de azi (sala Floreasca, ora 16.45) sînt programate meciurile *România-România tineret, Spania-Ungaria și RSS Gruzină-Iugoslavia.*

CÎȘTIGĂTORII EDIȚIILOR PRECEDENTE

Ediția I — ianuarie 1959, București: H. G. COPENHAGA

Ediția a II-a — ianuarie 1960, București: BUCUREȘTI

Ediția a III-a — ianuarie 1961, Cluj: BUCUREȘTI

Ediția a IV-a — ianuarie 1962, București: BUCUREȘTI

Ediția a V-a — noiembrie 1963, București: ROMÂNIA

Ediția a VI-a — februarie 1964, București: ROMÂNIA

Ediția a VII-a — noiembrie 1965, București: BUCUREȘTI tineret

Ediția a VIII-a — noiembrie 1966, Cluj: ROMÂNIA

Ediția a IX-a — noiembrie 1967, București: BUCUREȘTI

A FOST DEFINITIVAT ȘI LOTUL DE TINERET

Cei doi antrenori ai selecționatei masculine de tineret care va lua parte la turneu, M. Pintea și L. Pană, au la dispoziție un lot de 22 de jucători: *Dincă, Orban, Banciu-portari, Oană, Chircu, Lascăr, Bota, Filipescu, Oprescu, Cosma, Stoica, Anton, Ujlaki, Birtalan, Moțoc, Sobel, Stențel, Stef, Voinea, Rădulețoiu, Constantinescu* și *Popovici*. După cum se poate observa, ne aflăm în fața unei echipe de tineret complet remaniate, cu mulți jucători dornici de afirmare.

UNGARIA CU FORMAȚIA COMPLETĂ

Handbaliștii unguri au realizat în acest an cîteva performanțe de răsunet, printre care și victoriile asupra formațiilor R.D. Germane cu 19—16 și României (la Zagreb) cu 19—17. Antrenorul *Miklos Albert* a adus la București o formație completă, cu toate stelele handbalului din țara vecină, printre care amintim pe: *Laszlo Kovacs* (71 ori internațional), *Janos Adorjan* (75), *Andras Fenyö* (72), care au evoluat în acest an și în selecționata lumii, în partida disputată la Karvina împotriva reprezentativei cehoslovace, *Lajos Simo* (51), *Jozsef Klein* (57) și *Sandor Kalo* (49).

Fază din meciul Dinamo — Petrol Geologie. Florescu și Pană (cu spatele) sînt în apropierea porții, dar Mantea (Petrol Geologie) s-a repliat și va evita pericolul

Foto: N. AUREL

Campionatul de hochei se reia astăzi, după o formulă de programare modificată

După o binevenită pauză de 48 de ore, cele 5 formații angrenate în prima categorie a campionatului național de hochei pe gheață își vor relua, începînd de astăzi, disputa lor. La fel ca și săptămîna trecută, cînd a avut loc turul primei manșe, acum, cu ocazia returului se vor juca două meciuri pe zi. Numai că, învățînd din experiența săptămînii trecute, federația de specialitate a luat măsura de a modifica orele de începere a jocurilor. Astfel, prima partidă va începe, în fiecare zi, la ora 16,30, iar cea de a doua la ora 18,45. Considerăm acest lucru foarte util, deoarece în acest fel programul se va încheia în jurul orei 21 și nu mai tîrziu.

O altă modificare a programului este aceea că ordinea partidelor susținute de formațiile Steaua și Dinamo a fost inversată față de primul tur cînd programul hocheiștilor de la Steaua era evident mai greu, ei întîlnind pe Avîntul M. Ciuc și Agronomia Cluj în zilele premergătoare meciului cu Dinamo. S-a stabilit, deci, ca în turul fiecărei manșe Steaua să suporte dificultatea programării, iar în retur, cum este și echitabil, Dinamo să parcurgă o succesiune mai grea a etapelor.

Iată cum arată programul primei zile a returului acestei manșe a campionatului: ORA 16,30: *Dinamo — Petrol Geologie; ORA 18,45: Steaua — Avîntul Miercurea Ciuc.* Rămîne ca măcar în condițiile modificării orelor de începere, atît administrația patinoarului, dar mai ales arbitrii, să se străduiască să le respecte!

PRELUDIU LA SEZONUL COMPETIȚIONAL 1969

Cu o operativitate demnă de subliniat, Serviciul competiții din cadrul A.C.R. a și alcătuit proiectul activității sale pentru anul viitor. O primă lectură a acestui proiect a fost în măsură să ne procure suficiente satisfacții: activitatea sportivă se va lărgi simțitor, cuprinzînd în sfera ei acțiuni mai multe și mai diverse. Care sînt întrecerile pe care le va organiza A.C.R.? La ce concursuri vor participa automobiliștii români în 1969?

● **A VI-a ediție a Raliului Dunării** va avea loc între 31 iulie — 3 august, pe un parcurs de 2 000 km. Pe teritoriul românesc, proiectul de traseu este în linii mari următorul: Oradea (sau Arad) — Timișoara — Caransebeș — Hațeg — Petroșeni — Tg. Jiu — Rm. Vîlcea — Făgăraș — Rupea — Odorhei — Tg. Mureș — Turda — Cluj — Baia Mare — Borșa — Iacobeni — Suceava — Tg. Neamț — P. Neamț — Bacău — Oituz — Tg. Secuiesc — Brașov — Rîșnov — Pîrîul Rece — Predeal — Sinaia — Tîrgoviște — Ploiești — Albești — Urziceni — Hîrșova — Topolog — Tulcea.

● În colaborare cu Automobil clubul bulgar se vor organiza două competiții: **Raliul litoralului** (16—17 august, cu plecarea din Varna și sosirea la Constanța) și **Raliul Sofia — Sinaia** (5—7 septembrie).

● Filiala A.C.R. Cluj, în colaborare cu Automobil clubul maghiar, intenționează să organizeze între 19 și 21 septembrie **Raliul Budapesta — Cluj.**

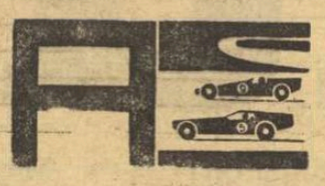

liul Cordatic (Ungaria, 29—31 august); **Raliul München — Viena — Budapesta** (etapă a campionatului european, 26—28 septembrie); **Raliul Balcanic** (Turcia, octombrie).

În ceea ce privește competițiile interne, se va înființa un **campionat național al raliurilor** din care vor face parte:

● **Raliul României.** Organizat între 28—30 iunie, concursul va avea un traseu de aproximativ 1 500 km. Dacă va fi luat sub patronajul noii uzine de autoturisme — așa cum se gîndesc organizatorii — traseul raliului ar urma să fie următorul: Pitești — Rm. Vîlcea — Sibiu — Simeria — Petroșeni — Tg. Jiu — Scoarța — Rm. Vîlcea — Făgăraș — Odorhei — Tg. Mureș — Cluj — Baia Mare — Borșa — Iacobeni — Suceava — P. Neamț — Bacău — Oituz — Brașov — Sinaia — Tîrgoviște — Golești — Pitești.

● **Raliul de nord-vest.** Această competiție va fi organizată la 22 și 23 martie pe un traseu de 650 km, cu plecarea și sosirea la Oradea. Concurenții vor trece prin: Huedin — Cluj — Dej — Bistrița — Baia Mare — Satu Mare.

● **Raliul Banat — Oltenia.** Va avea loc la 19—20 aprilie pe un parcurs de 960 km: Timișoara — Caransebeș — Hațeg — Petroșeni — Scoarța — Rm. Vîlcea — Slatina — Craiova — Filiași — Tg. Jiu — Petroșeni — Deva — Arad — Timișoara.

● **Raliul narciselor.** Traseul acestui raliu, ce se va organiza la 24 și 25 mai, va măsura aproximativ 550 km. Plecînd din Brașov, concurenții vor trece prin: Pîrîul Rece — Predeal — Sinaia — Tîrgoviște — Ploiești — Buzău — Focșani — Adjud — Oituz — Brașov.

● **Raliul mănăstirilor,** 14—15 iunie, 650 km, itinerar: Suceava — Cîmpulung Moldovenesc — Putna, — Rădăuți — Ciprian Porumbescu — Fălticeni — Tg. Neamț — P. Neamț — Roman — Tg. Frumos — Iași — Botoșani — Suceava.

● **Raliul recoltei** se va desfășura în zilele de 4 și 5 octombrie pe un parcurs de 550 km. Traseul este următorul: Cluj — Turda — Tg. Mureș — Bălăușeri — Praid — Odorhei — Rupea — Făgăraș — Agnita — Mediaș — Tîrnăveni — Turda — Cluj.

Pentru a obține titlul de campion național, un automobilist este obligat să participe la Raliul României, la unul din raliurile **Banat — Oltenia** sau **mănăstirilor** și la unul din raliurile **nord-vest** sau **narciselor.** Punctele acumulate în cele trei întreceri obligatorii vor decide cîștigătorul titlului și poziția fiecărui concurent în clasamentul final al compionatului.

Campionatul republican de viteză în coastă va avea, ca și în 1968, tot patru etape: **Hula—Mediaș** (8—9 martie), **Oituz** (5—6 aprilie), **Pîrîul Rece** (24—25 mai), **Feleac** (26 octombrie). Se vor acorda titlurile de campion absolut și de campioni pe clase prin adiționarea punctelor obținute în trei din cele patru etape.

În afară de aceste acțiuni sportive, Serviciul de competiții A.C.R. dorește să-și îmbogățească planul de activitate cu o serie de întreceri locale, de viteză sau de îndemînare, stabilite pe baza propunerilor venite de la filiale. Așadar, activiștii Automobil Clubului precum și toți iubitorii automobilismului au cuvîntul. Ei sînt așteptați cu observații și propuneri pentru ca proiectul sus menționat să fie îmbunătățit, definitivat și supus aprobării Comisiei Naționale Auto.

Totodată, este de dorit ca și unele uzine sau ministere — la care s-a făcut apel și în trecut — să-și exprime de pe acum opiniile cu privire la felul în care înțeleg să colaboreze cu A.C.R. și să sprijine sportul automobilistic. Peste tot în lume, industria specializată și firmele interesate participă activ la organizarea și desfășurarea competițiilor de automobilism. La noi, în sezonul recent încheiat, un început lăudabil în acest sens a făcut întreprinderea de bujii SINTEROM din Cluj. Exemplul ei ar trebui urmat de Uzina de autoturisme Pitești, de Uzinele Danubiana și Florești, de Ministerul Petrolului (cu unitățile în subordine).

Dumitru LAZAR

Moment din desfășurarea probei de viteză pe circuit, din cadrul Raliului Balcanic ediția 1968. Foto: C. ȘTEFAN

● Cea mai lungă competiție rutieră de pe continent, **Turul Europei,** va trece prin România în zilele de 13 și 14 octombrie. La startul acestei întreceri nu este prevăzută prezența concurenților noștri.

În 1969 automobiliștii români sînt invitați să ia parte la următoarele concursuri de viteză sau raliuri organizate peste hotare: **Marele Premiu al Budapestei** (viteză, 11 mai); **Marele Premiu al Belgradului** (viteză, 27 aprilie); **Raliul ziariștilor** (Austria, 8 mai); **Raliul Moldava** (Cehoslovacia, 4—6 iulie); **Raliul Poloniei** (16—19 iulie);

„Cupa Federației", o competiție de mîntuială

S-au consumat patru etape din întrecerile dotate cu „Cupa F.R. Box". Ideea de a se organiza această competiție a fost, fără îndoială, lăudabilă, ea urmărind menținerea în activitate a cît mai multor pugiliști. Din păcate, marea majoritate a echipelor angajate în dispută n-au înțeles să sprijine eforturile federației, ele îndeplinindu-și doar o obligație formală. Urmărim de patru etape întrecerile, iar constatările la care am ajuns nu sînt deloc îmbucurătoare. Boxerii absentează cu duiumul, astfel că programul galelor este de cele mai multe ori ciuntit, provocînd nemulțumirea justificată a spectatorilor.

I-a obligat cineva pe antrenori să-și înscrie echipele în „Cupă"? Indiscutabil, nu! Unii dintre ei (cum sînt cei de la C.S.O. Baia Mare — A. Sirbovan și C.S.M. Sibiu — N. Negrea) au cerut chiar să li se admită participarea, cu toate că în echipele lor figurau mulți juniori. Atunci cum se explică numeroasele absențe ale sportivilor? Avînd puțini boxeri în sală, antrenorii nu pot să alinieze o formație completă. Din această cauză echipele U. M. Timișoara, Muscelul Cîmpulung și Dinamo Brașov au „forfait"-at, pierzînd la zero partidele cu Minerul Banat, Electroputere Craiova și Farul Constanța. Slaba pregătire a pugiliștilor a dat loc unor spectacole submediocre, în care au abundat abandonurile și k.o.-urile. Iată, de pildă, la ultima întîlnire dintre formațiile Electroputere Craiova și Constructorul Hunedoara, toate meciurile s-au terminat înaintea celor 9 minute regulamentare de luptă. În această situație, unii antrenori au hotărît să apeleze la serviciile unor foști boxeri. La Farul Constanța, de exemplu, antrenorul N. Buză l-a readus în formație pe Tănase Pintilie și, după cîte auzim, duce... tratative în acest sens și cu Vasile Neagu!

Deși figurează în calendarul federației, ceea ce presupune o atenție deosebită din partea echipelor participante, „Cupa F. R. Box" constituie de fapt o întrecere de mîntuială. Sîntem aproape siguri că la sfîrșitul anului, cînd vor face bilanțul, antrenorii o vor trece la capitolul „realizări". În ceea ce ne privește, doar doi dintre „maeștri" vor putea face însă acest lucru: Ion Stoianovici (Metalul București) și Vasile Tiță (A.S.A. Tg. Mureș).

R. CĂLĂRĂȘANU

REZULTATE...

Metalul Bocșa-Constructorul Hunedoara 26—17. REZULTATE TEHNICE: M. Iosif (B) cîștigă prin neprezentarea adversarului; A. Ursulescu (B) b.ab. I. Gafencu; M. Zimbrișteanu (H) b.ab. I. Chisăliță; A. Coman (B) b.p. M. Udriște; S. Popa (B) b.p. A. Prunea; I. Butan (B) b.p. Gh. Cușmanciuc; N. Cîmpeanu (B) b.p. Z. Morar; Z. Laslo (H) b.p. A. Naghi; I. Leoveanu (H) b.ab. T. Vesperini; M. Panait (B) egal cu C. Stoenică; P. Kurunczi (B) b.ab. I. Cojan. Cu prilejul acestei reuniuni, boxerul N. Cîmpeanu și-a încheiat activitatea competițională și a fost sărbătorit într-un cadru festiv. (I. Samfiroiu-coresp).

A.S.A. Oradea-Metalul Plopeni 20—21. Deși surprinzătoare, victoria oaspeților este pe deplin meritată. REZULTATE TEHNICE: I. Nica (O) cîștigă prin neprezentarea adversarului; V. Rădulescu (P) cîștigă prin neprezentarea adversarului; I. Alexandru (P) b.p. Gh. Tală; V. Așteleanu (O) b.ab. 3 P. Covaliov; C. Puiuleț (P) b. ab. 2 M. Moșescu; I. Borcescu (O) b. desc. 2 V. Pindaru; G. Deheleanu (O) egal cu M. Cornel; M. Deheleanu (O) b.p. I. Păunoiu; V. Istrate (O) egal cu Gh. Dumitrescu; C. Chiriac (P) b. ab. 1 A. Gall; Tr. Nicolae (P) b.k.o. 2 Al. Șamu. Au arbitrat foarte bine M. Zamfirescu (Buc), M. Voiculescu (Craiova) și I. Chendreanu (Cluj). (I. Ghișa-coresp. principal).

REZULTATE...

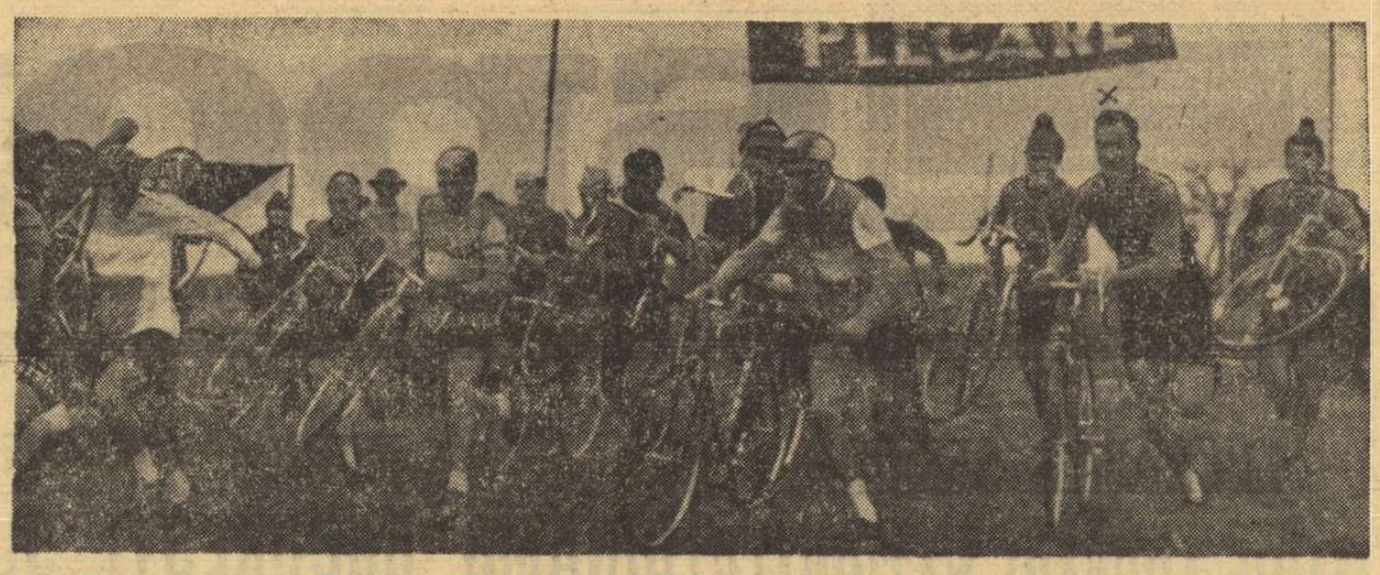

Start în proba seniorilor. Întrecerea a revenit dinamovistului C. Grigore (X), unul din favoriții principali ai finalei de la 24 noiembrie Foto: AUREL NEAGU

C. GRIGORE (DINAMO) — ÎNVINGĂTOR ÎN „CUPA OLIMPIA" LA CICLOCROS

Deși n-am fost invitați (clubul sportiv Olimpia a omis să anunțe ziarul nostru despre lăudabila sa inițiativă), vom consemna, totuși, cîteva amănunte și rezultatele competiției de ciclocros dotată cu „Cupa Olimpia". Întrecerea a avut loc duminică dimineață pe un traseu nou, situat în cartierul Titan. Alergătorii și antrenorii au fost mulțumiți de noul întinerar ciclocrosist. Noi vom sublinia ca pozitiv faptul că organizatorii competițiilor de ciclocros se străduiesc să găsească trasee noi, trasee care pun probleme de rezolvat participanților și care contribuie la pregătirea lor.

„Cupa Olimpia" a fost și o utilă verificare pentru finalele campionatului național ce vor avea loc duminică 24 noiembrie pe traseul de la complexul sportiv „Metalul", situat în Pantelimon. „Duelul" C. Grigore — V. Selejan, devenit pasionant, a continuat și duminică. De această dată, cîștig de cauză a avut campionul național *C. Grigore.* El și-a luat revanșa (pentru înfrîngerea de la campionatele Capitalei), detașîndu-se în final de *V. Selejan* cu 13 secunde. Continuă să se impună ciclocrosiștii din orașul *Giurgiu.* Participarea lor la competițiile din *București* le-a ridicat evident nivelul pregătirii și le-a dat posibilitatea să abordeze cu curaj lupta pentru întîietate. *Ion Ailenei* a cîștigat proba rezervată bicicletelor de turism, iar *Ion Covei* s-a clasat pe locul secund în întrecerea de la semicurse. *Deci, din nou bravo pentru Unirea Giurgiu!* Foarte bună și comportarea reprezentanților *Școlii sportive nr 2.* Cicliștii din această secție sînt de mai multă vreme protagoniști în cursele juniorilor și reușesc să obțină performanțe meritorii.

Iată clasamentele:

Biciclete de turism: 1. ION AILENEI (UNIREA GIURGIU) a parcurs un tur (2,350 km) în 4:30; 2. Marin Dincă (ȘC. SP. 2) 5:05; 3. Bazil Iacob (Voința) 5:42;

Semicurse: 1. GH. BANICA (SC. SP. 2), a parcurs un tur (2,350 km) în 5:35; 2. Ion Covei (Unirea Giurgiu) 5:37; 3. Nicolae Voican (C. R. B.) 5:40;

Juniori mici: 1 NICOLAE GAVRILĂ (STEAUA) a parcurs două ture (4,700 km) în 8:00; 2. Gh. Ionescu (Steaua) 8:03; 3. T. Drăgan (Voința București) 8:05;

Juniori mari: 1. MARIN IONIȚĂ (DINAMO) a parcurs 4 ture (9,400 km) în 16:10; 2 D. Stanca (Sc. sp. 2) 16:40; 3. Gh. Ciumeti (Dinamo) 16:52;

Seniori: 1. C. GRIGORE (DINAMO) a parcurs 6 ture (14,100 km) în 25:15; 2. V. Selejan (Dinamo) 25:28; 3 D. Ferfelea (Steaua) 26:00; 4. N. David (Steaua) 26:30; 5. Al. Sofronie (Dinamo) 27:00; 6. Gh. Răceanu (Steaua) 27:23. Pe echipe, primul loc a revenit clubului OLIMPIA.

LA FINELE SĂPTĂMÎNII LA ARAD:

Gimnaștii juniori își vor desemna campionii

Peste o sută de gimnaste și aproape două sute de gimnaști se vor reuni la finele săptămînii la Arad, pentru a-și disputa titlurile de campioni de juniori ai țării. Este de remarcat numărul mare de concurente care și-au anunțat participarea la categoria maestre (33 concurente), precum și faptul că 16 gimnaști candidați maeștri atacă titlul la masculin.

Întrecerile pentru desemnarea noilor campioni de juniori ai țării vor avea loc vineri și sîmbătă pentru fete și sîmbătă și duminică pentru băieți.

Ca și în anii trecuți, participarea la finala competiției nu a fost tratată de toate secțiile de gimnastică cu egală răspundere, din care cauză sîntem nevoiți să amintim din nou comisii de gimnastică care nu au desemnat echipe pentru a participa la întrecerile finale ale campionatului. Astfel, amintim pe cele din județele Alba, Bistrița Năsăud, Botoșani, Brăila, Dîmbovița, Gorj, Ialomița, Maramureș, Vrancea, Neamț, Olt, Sălaj, Suceava, Teleorman și Vaslui.

În concursul feminin, Alina Goreac, Irina Sărăcuț și Claudia Pandelescu pornesc cu cele mai mari șanse în lupta pentru titlu în timp ce la băieți favoriți sînt Constantin Petrescu, Nicolae Oprescu, Aurel Bunescu, Dan Grecu, Nicolae Achim și Adrian Stoica.

Agenda vînătorului și pescarului sportiv

Se deschide sezonul la iepuri și fazani

Din cele 30 de zile ale acestei luni, cea de a 17-a este înscrisă cu majuscule pentru lumea cinegetică de la noi. Într-adevăr, duminică se deschide cea mai populară vînătoare, cea de iepuri. Tot atunci începe și vînarea fazanilor (numai cocoși).

În noiembrie este permisă și vînătoarea la mistreți, sitari, porumbei sălbatici, cocoșari, cocori, ierunci, prepelițe, gîște și rațe sălbatice, precum și alt vînat de baltă. Totodată, pot fi împușcați și dăunătorii cu păr și pene, cu excepția celor ocrotiți de lege.

Cu autorizație specială, în aceeași perioadă este voie a se vîna la cerbi carpatini, cerbi lopătari, țapi de capră neagră, urși carnivori și jderi.

Dar, dacă noiembrie este una dintre lunile cînd vînătorii au ocazia să recolteze trofee numeroase și frumoase, tot acum ei trebuie să se îngrijească și de asigurarea hranei vînatului pe timpul iernii, pentru protejarea lui. În acest scop, hrana va fi transportată în teren și va fi depozitată în apropierea locurilor de hrănire. Paralel, se va continua combaterea răpitoarelor.

În ce privește pe amatorii de pescuit sportiv, ei pot obține bune rezultate la știucă, biban, avat, lipan, lostriță. La alte specii de pești, numărul pieselor prinse va fi din ce în ce mai redus, din cauza răcirii apelor.

Printre măsurile organizatorico-administrative, de notat că a sosit momentul încheierii pregătirilor pentru iernarea peștelui din bazinele închise.

După patru etape în campionatul divizionar

Atenție la micile probleme organizatorice

Măsurile organizatorice au un rol deosebit în buna desfășurare a întrecerilor sportive. La popice, întreținerea materialului de joc, iluminarea pistelor, verificarea instalației de semnalizare, într-un cuvînt pregătirea sălii pentru concurs, problemă de care răspund gazdele, are influență — poate mult mai mare decît în alte discipline — asupra obținerii rezultatelor. Pentru că, oricît de perfecte ar fi, arenele își creează, din cauza uzurii, niște particularități (mai bine-zis defecte) pe care, firește, le cunosc mai bine echipele locale.

Ce se poate spune, după patru etape, despre felul cum își îndeplinesc atribuțiile formațiile gazdă? Pînă în prezent, organizarea întrecerilor a fost bună. Au existat însă și cîteva excepții. Ne referim în primul rînd, la echipele Voința Tg. Mureș a cărei arenă (necorespunzătoare) a fost suspendată, precum și la formația Gaz metan Mediaș care, dacă nu-și va reamenaja pistele, va juca în etapa următoare în sala Vitrometan. Federația de specialitate este hotărîtă să curme orice încercare de viciere a rezultatelor, în atenția ei aflîndu-se acum secția clubului Petrolul Ploiești la a cărei arenă s-a depistat, în lăcașul de cădere un cauciuc mai gros decît cel regulamentar, ceea ce mărește numărul popicelor doborîte. De asemenea pistele arenei pe care joacă C.F.R. Timișoara sînt neceruite, iar bilele unsuroase și murdare, carențe care diminuează precizia aruncărilor. În sfîrșit, o altă greutate în desfășurarea meciurilor o constituie selecționarea ridicătorilor. Introducîndu-se timpul limitat (20 de minute) pentru fiecare manșă de „plin" și „izolate", se cere mai multă operativitate din partea ridicătorilor, aceștia nefăcînd față ritmului de joc pe arenele Voința Cluj, Gaz metan Mediaș etc.

În încheiere, amintim echipelor gazdă că au datoria să ceruiască bitumul pistelor, să cureță bilele, să pună la punct toate instalațiile sanitare și să rectifice periodic eventualele defecțiuni ce apar la scîndura de lansare sau în lăcașul de amplasare a popicelor, elemente ce par minore, dar care au o deosebită importanță în buna desfășurare a reuniunilor din din viitoarele etape.

Tr. IOANIȚESCU

Clasamentele campionatelor divizionare (la zi):

MASCULIN

1. Const. Buc.	5	3	0	2	25452	11
2. Voința Tg. Mș.	4	3	0	1	21576	10
3. Fl. Cîmpina	4	3	0	1	20415	10
4. Voința Cluj	5	2	0	3	25199	9
5. Petrolul Pl.	4	2	0	2	21199	8
6. Olimpia Reșița	4	2	0	2	20764	8
7. C.F.R. Timiș.	4	2	0	2	19843	8
8. Gloria Buc.	4	2	0	2	19797	8
9. Gaz metan Med.	4	1	0	3	20991	6
10. Rapid București	4	1	0	3	20457	6

FEMININ

1. Voința Tg. Mș.	4	3	0	1	10039	10
2. Voința Buc.	4	3	0	1	9570	10
3. Hidromec. Br.	4	3	0	1	9525	10
4. Laromet Buc.	4	3	0	1	9422	10
5. Gaz met. Med.	4	2	0	2	9715	8
6. Voința Cluj	4	2	0	2	9416	8
7. Petrolul Pl.	4	2	0	2	9226	8
8. Rapid Buc.	4	1	0	3	9497	6
9. U. T. Arad	4	1	0	3	6887	6
10. C.S.M. Reșița	4	0	0	4	9178	4

Campionatul republican de radiotelegrafie

La sediul Radioclubului Central a avut loc între 8—10 noiembrie a.c., faza finală a Campionatului republican de radiotelegrafie.

Echipele participante au fost selecționate în urma concursurilor județene desfășurate anterior. Au luat parte la întreceri 19 concurenți reprezentînd 11 radiocluburi județene.

S-au desfășurat trei probe și anume: recepție-viteză, transmitere-viteză și regularitate. Titlurile de campioni au fost decernate după cum urmează:

Recepție-viteză: *Cimpeanu Gh. (Farul-Constanța)*

Transmitere-viteză: *Savu Tudor (Dinamo-Bacău)*

Regularitate: *Savu Tudor (Dinamo Bacău).*

Pe echipe titlul a fost cîștigat de reprezentativa Radioclubului Central formată din *Căpraru Vasile* și *Dospinescu Constantin.* (E.R.).

Săptămîna viitoare pe ecrane:

LUSTROL
ideal pentru curățat mobilier de bucătărie, frigidere, aragaze, mobilă locuită, linoleum
Flaconul de 200 ml.
6,50 lei
De vînzare la magazinele de produse chimice

REFLEX cremă specială pentru încălțăminte
CULORI DIFERITE, CLASICE ȘI PASTEL
Tubul de 40 gr. lei 4,75
De vînzare la magazinele de articole chimice.

CONSERVAREA CARTOFILOR DE IARNĂ V-O ASIGURĂ ANTIGERMINATIVUL
CARTOFIN
Cutia de 100 gr — 2,60 lei
Se găsește la magazinele metalo-chimice.

AUTOMOBILIȘTI! folosiți
TRANSPAR pentru curățat și protejat ochelarii contra aburirii
Prețul unui tub — 2,50 lei
De vînzare la magazinele de produse chimice.

CLASAMENTE, DIVIZIA A

MASCULIN

1. Rapid	5	5	0	15: 2	10	
2. Dinamo	5	5	0	15: 1	10	
3. Pol. Galați	5	4	1	12: 5	9	
4. Rapid	5	4	1	12: 8	9	
5. Pol. Timișoara	5	3	2	11: 9	8	
6. Petrolul Ploiești	5	2	3	9: 9	7	
7. Progresul	5	2	3	8:11	7	
8. Tractorul Brașov	5	2	3	8:13	7	
9. Viitorul Bacău	5	1	4	6:13	6	
10. Celuloza Brăila	5	1	4	5:13	6	
11. Farul	5	1	4	5:13	6	
12. Politehnica Cluj	5	0	5	5:15	5	

FEMININ

1. Rapid	5	5	0	15: 2	10	
2. Penicilina	5	4	1	14: 4	9	
3. Dinamo	5	4	1	13: 4	9	
4. Farul	5	3	2	10: 9	8	
5. Univ. Timișoara	5	3	2	9:10	8	
6. C.S.M. Sibiu	5	2	3	10: 9	7	
7. „U" Cluj	5	2	3	10:11	7	
8. C.P.B.	5	2	3	7:10	7	
9. Ceahlăul	5	2	3	6:11	7	
10. Medicina	5	1	4	8:13	6	
11. Univ. Craiova	5	1	4	5:14	6	
12. I.E.F.S.	5	1	4	4:14	6	

fotbal

DIN CARNETUL CRONICARULUI

MÎINILE SUS — ADVERSARUL JOS!

Pe lîngă păcatele lui de ordin tehnic — și, în principal, penitența trebuie s-o suporte fotbaliștii de la Petrolul, pe care nu i-am văzut niciodată jucînd atît de slab — meciul de la Ploiești ne-a impresionat neplăcut și prin nota permanentă de PERICULOZITATE care l-a caracterizat.

Mă refer atît la acțiunile *deliberate* de violentare a adversarului, cît și la intrările necontrolate, dar nu mai puțin periculoase, ale unora dintre jucătorii Jiului și Petrolului. De cîteva ori, aproape că am închis ochii pentru a nu vedea ceea ce putea să se întîmple, ca la apariția a două automobile ce atacă în același timp intersecția, venind cu mare viteză din direcții opuse. Multe dintre aceste intrări care puneau în pericol integritatea corporală a jucătorilor angajați în lupta pentru balon n-au fost, poate, premeditate. Dar, jucîndu-se fotbal în acest fel, nu știu în ce măsură mai poate fi vorba de sport, de întărirea sănătății, de recreare etc. Avem doar în față recentul exemplu al unui talentat jucător — chiar de la Jiul — Vasile Ionescu, accidentat grav (atît de grav încît nu știu dacă îl vom revedea curînd pe terenurile de sport) într-o ciocnire cu Baumgartner, portarul Crișului. Neintenționată, dar care putea fi evitată. Evitată, în primul rînd, dacă maniera de joc a fotbaliștilor noștri ar fi alta, dacă nu li s-ar cere, de către antrenori și conducători, să învingă cu orice preț.

Cît privește genul de „sportivitate" care a început să-și facă loc pe terenurile noastre de fotbal — ridicarea mîinilor, în semn de recunoaștere a vinovăției — ea nu ajută prea mult la corecta desfășurare a unui meci. Sînt binevenite și scuzele, fără îndoială, dar și mai bine ar fi să dispară faptele care se vor, apoi, scuzate prin ridicarea mîinilor, în timp ce adversarul se vaită de durere la pămînt...

Jack BERARIU

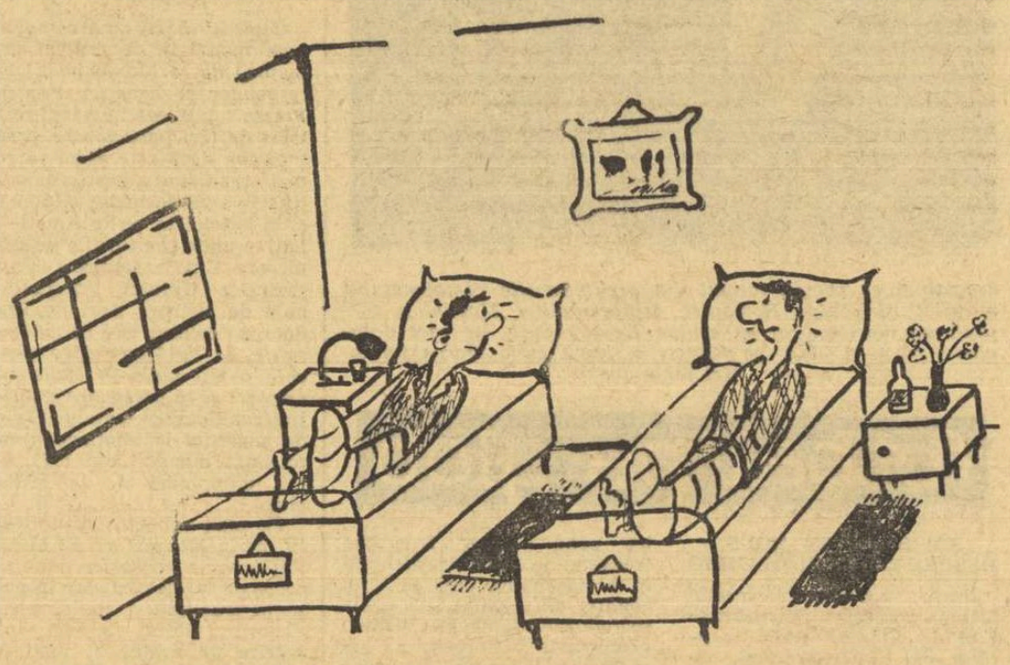

— Tot cu „Fiat" vecine ?
— Da de unde, cu Baumgartner de la Crișul !
Desen de V. SOTIR

A sosit vremea „culesului"...

Deci, U.T.A. — Dinamo Bacău 1—0, la capătul unui meci de ridicată factură tehnică, cu faze spectaculoase și execuții mult aplaudate de public...

În fața unui adversar redutabil, care — ironie a soartei — a jucat mai bine decît anul trecut cînd a plecat de la Arad cu ambele puncte, băieții lui Coco Dumitrescu au prestat un fotbal modern, în viteză, adjudecîndu-și o victorie prețioasă pentru vara viitoare, cînd se vor număra... punctele.

E inutil să mai pomenim — s-a scris atîta ! — de curajul cu care Domide (devenit deja un NUME), Broșovschi, Axente sau Dumitrescu au fost „unși" în prima echipă a textiliștilor, într-o competiție de duritatea actualului campionat...

Astăzi, însă, despre rezervele U.T.A.-ei. În foaia de arbitraj, antrenorii liderului trecuseră ca rezerve pe BĂTRÎNA, BRANDESCU și SIMA, toți la sfîrșitul vîrstei junioratului și toți ridicați din pepinieră proprie.

Tinerii aceștia năbădăioși (a căror infuzie — sîntem siguri — va continua), „echilibrați" de înțelepciunea unui Lereter, Petescu sau Pojoni, conferă U.T.A.-ei șanse îndreptățite în lupta pentru șefia clasamentului.

Anii maturizării lui Domide, Axente, Broșovschi și compania, ani de experiment și de așteptări pentru Arad, au trecut.

Cine cu cine mai are de jucat și cînd...

ECHIPELE	17.XI	1.XII
U.T.A. cu	Farul (d)	și „U" Cluj (a)
„U" CRAIOVA cu	Progresul (a)	și Dinamo Buc. (d)
DINAMO BUC. cu	Petrolul (d)	și „U" Craiova (a)
JIUL cu	„U" Cluj (d)	și Rapid (a)
STEAUA cu	Politehnica (a)	și Dinamo Bacău (d)
A.S.A. Tg. Mureș cu	Crișul (a)	și F. C. Argeș (d)
FARUL cu	U.T.A. (a)	și Progresul (d)
PROGRESUL cu	„U" Craiova (d)	și Farul (a)
DINAMO BACĂU cu	Rapid (d)	și Steaua (a)
PETROLUL cu	Dinamo Buc. (a)	și Politehnica (d)
POLITEHNICA cu	Steaua (d)	și Petrolul (a)
RAPID cu	Dinamo Bacău (a)	și Jiul (d)
„U" CLUJ cu	Jiul (a)	și U.T.A. (d)
CRIȘUL cu	A.S.A. Tg. Mureș (d)	și Vagonul (a)
F. C. ARGEȘ cu	Vagonul (d)	și A.S.A. Tg. M (a)
VAGONUL cu	F. C. Argeș (a)	și Crișul (d)

In afara partidelor de mai sus, în prima divizie mai este de jucat o restanță : F. C. ARGEȘ — DINAMO BUCUREȘTI. Data acestui meci nu a fost încă fixată.

„NORDIC"

Elegantă. lungimi de undă. claritate. Radio NORDIC prinde posturile toate

Preț redus 1285 lei

Se vinde și cu plata în 10 pînă la 18 rate lunare. Acontul este între 193 lei și 257 lei

Juniorii de ieri au devenit „oameni mari", care iubesc fotbalul cu sinceritate și-i respectă mai mult decît cei pentru care un gol înseamnă o statuie ! Se pare că pe malurile Mureșului a sosit vremea „culesului".

Ov. IOANIȚOAIA

„CONSTĂNȚENE"

Așadar, optimismul afișat de Iancu înainte de joc („*cine să ne oprească în drumul nostru spre... gol ?*") n-a fost gratuit. Ne-am amintit de declarația „buldozerului" de la Farul (inserată și în avancronica noastră) la puțin timp după primul fluier de arbitru, cînd Steaua, lipsită în apărare de doi titulari (Dumitru Nicolae și Hălmăgeanu), făcea față cu greu ofensivei bine organizată de Robert Cosmoc.

Sensibili în punctul cel mai nevralgic al defensivei, vulnerabili pe partea fundașilor laterali (Vigu nu e fundaș. Rotaru n-a progresat mai de loc) ca, de altfel, și la mijlocul terenului, steliștii s-au situat la o valoare departe de marca înscrisă pe frontispiciu : campioană !

După joc, în drum spre gara orașului, unul dintre antrenori mi se destăinuia sincer : „*La noi, la Steaua, se petrece acum același fenomen resimțit de Rapid după cucerirea titlului. Deși campioni, am intuit bine că se impune o primenire a formației ; cu jucători tineri din pepiniera noastră, care să înlocuiască o serie de titulari obosiți sau blazați. Tot 13 puncte, sau undeva pe aproape, am fi avut în momentul de față, dar cineva ar fi putut să ne spună : „vedeți, dacă ați operat schimbări în formația campioană ?" Recunosc, intervenția ar fi fost îndreptățită, dacă vreți, omenească.*

Acum, însă... „quod erat demonstrandum". În numele perspectivei, trebuie să acționăm, cu decizie, la primenirea echipei".

★

Independent de replica din... cîmpul advers, evoluția constănțenilor trebuie subliniată din nou. A fost cel mai bun joc al Farului din actualul sezon, afirmau după meci, deopotrivă, antrenori, jucători și suporteri. Într-adevăr, s-a alergat mult, dar rațional, s-au creat faze de fotbal autentic datorită, în special lui Sasu și Tufan (ambii inspirați și în vervă), inteligent serviți cu baloane de către dispecerii Badea și Koszka. O singură obiecție, de fond, referitoare la jocul echipei : Antonescu, folosit duminică fundaș dreapta, a dat satisfacție doar pe jumătate, adică prin contribuția adusă de el în situațiile de atac. În cealaltă fază — de apărare — el s-a plasat defectuos, fiind ușor depășit de adversarul direct, Creiniceanu. Mai sigur pe el, mai „croit" pentru postul de fundaș a fost colegul său de pe partea opusă Dumbravă. Numai că unele intrări mult prea dure, la „intimidare" ale acestuia ne oprește să-l recomandăm drept „model" și pentru Antonescu.

★

O deziluzie pentru noi — arbitrajul prestat de Iosif Ritter. Cu cîteva kilograme în plus, timișoreanul n-a fost întotdeauna pe fază și, în consecință, n-a putut sesiza unele incorectitudini săvîrșite de ambele părți. A văzut însă jocul periculos al lui Dumbravă și n-a fluierat, a observat (faptul se petrecea lîngă el) intenția lui Iancu de a-l lovi pe Gigi Tătaru (scăpat prin... eschivă) și s-a mulțumit să dea doar un avertisment. Ca să nu mai vorbim de modul în care a „rezolvat" cele două infracțiuni comise în careul stelist.

G. NICOARA

U.R.E.M.O.A.S.

București, str. Preciziei nr. 12 (cartierul Militari) tramvai 25—13.

angajează tineri și tinere, cu vîrsta de 15—18 ani, absolvenți ai școlii generale de 7 și 8 ani pentru calificare prin ucenicie la locul de muncă și prin cursuri de scurtă durată — fără concurs de admitere — cu domiciliul în București și din alte județe cu condiția să aibă locuință asigurată în București.

Doritorii se vor adresa serv. Personal cu certificatul de absolvire a școlii generale și actul de naștere.

Înscrierile se fac pînă la data de 15 noiembrie 1968.

Relații se pot lua zilnic de la Bir. Învățămînt între orele 7—15, telefon 31.16.40 interior 123 și 126.

ANUNȚ

Întreprinderea TAROM organizează un concurs de admitere pentru cursul de însoțitori de bord pe avioanele TAROM.

Candidații trebuie să îndeplinească următoarele condiții :

— sănătate perfectă
— prezentare fizică plăcută
— domiciliu stabil în București
— studii medii (cu sau fără diplomă de bacalaureat)
— stagiul militar satisfăcut (bărbați)
— cunoașterea a două limbi străine (engleza, franceza, germana, rusa, italiana)
— vîrsta, femei 18—26 ani
— vîrsta, bărbați pînă la 28 ani.

Înscrierile se fac la serviciul personal TAROM, Aeroportul Băneasa, zilnic între orele 13—16, pînă la data de 18 noiembrie 1968.

DINAMO BUCUREȘTI SUSȚINE PRIMA MANȘĂ A ÎNTÎLNIRII CU WEST BROMWICH ALBION, DIN CADRUL „CUPEI CUPELOR"

(Urmare din pag. 1)

...erăm meritele sale, să creăm impresia că ea n-ar putea fi învinsă, mai ales în partida de astăzi, de la București. Dimpotrivă, chiar, tocmai subliniorea acestor argumente în favoarea echipei engleze ar putea și trebuie să ducă la creșterea ambiției jucătorilor dinamoviști de a o depăși, de a realiza o victorie concludentă. Exemplul meciului dintre reprezentativele României și Angliei, în care fotbaliștii noștri au dat o replică mai mult decît remarcabilă ilustrilor lor adversari, este încă destul de proaspăt pentru ca și băieții lui Bazil Marian (cinci dintre ei participanți și la acel joc) să se inspire din el. Așa cum, în urmă cu o săptămînă, au luptat admirabil pentru culorile naționale, punîndu-i în evidentă dificultate pe campionii lumii, Dinu, Ghergheli, Pircălab, Dumitrache și Lucescu au datoria să o facă și acum, împreună cu toți ceilalți coechipieri. Pe teren propriu, în fața publicului care-i va încuraja cu căldură, dinamoviștii trebuie să abordeze meciul de astăzi cu mult curaj, cu convingerea că forța lor de joc nu este inferioară celei a oaspeților. De fapt, dacă ei se vor comporta astăzi cel puțin la fel ca și în repriza secundă a meciului de campionat cu „U" Cluj, victoria nu le poate scăpa. Nu numai suporterii clubului Dinamo, ci toți iubitorii fotbalului din țara noastră vor fi alături de ei și vor saluta cu entuziasm un succes al lor, care să le mențină deschisă calea spre etapele superioare ale competiției.

Iată, acum, cîteva amănunte din cele două tabere. Sosiți luni seara în București, fotbaliștii de la West Bromwich Albion s-au antrenat ieri după-amiază pe stadionul „23 August". Managerul lor, Allen Ashman, căruia i-am solicitat un scurt interviu, ne-a declarat că meciul de astăzi va fi foarte greu pentru echipa engleză. El a urmărit duminică partida de campionat Dinamo — „U" Cluj și apreciază că formația bucureșteană are o bună valoare. Despre Dinu, Ghergheli și Pircălab crede că reprezintă jucători de mare clasă.

După antrenamentul de ieri, Ashman s-a fixat asupra următoarei formații : *Osborne — Fraser, Wilson, Brown, Talbut, Kaye, Rees, Collard, Astle, Hope, Hartford.* Dintre aceștia, Fraser și Hope sînt jucători internaționali în echipa Scoției, iar Rees în formația Țării Galilor. La rîndul său, Astle conduce în clasamentul golgeterilor campionatului englez.

Dinamoviștii și-au încheiat și ei ieri pregătirile, printr-un ușor antrenament efectuat la Săftica. Pentru astăzi, antrenorul Bazil Marian ne-a anunțat aceeași formație din jocul de campionat cu „U" Cluj, adică : *Datcu — Popa, Boc, Dinu, Ștefan, Ghergheli, Stoenescu, Pircălab, Lucescu, Dumitrache, Haidu.*

Jocul va fi condus de o brigadă de arbitri vest-germani : Hans Weiland (la centru), Gerd Henning și Kurt Blömer (la linie).

„Sper că băieții vor recupera diferența"...

(Urmare din pag. 1)

primită la Pitești. În ceea ce privește formația pe care o va opune lui F. C. Argeș, antrenorul Sûvari ne-a comunicat echipa cu care va începe, după toate probabilitățile, meciul : **Ali — Mehmet II, Gaglayan, Huseyin, Mehmet I, Ihsan, Mihat, Ertan, Tevzi, Gürsel, Halil.**

Marți, la aceeași oră la care se va juca partida, jucătorii turci au făcut un lejer antrenament de acomodare cu gazonul stadionului „1 Mai".

Trecînd în tabăra gazdelor, vom menționa — „argument" important pentru F. C. Argeș — reintrarea lui Dobrin. Ușor accidentat (a acuzat o lovitură în mușchi), internaționalul piteștean a absentat duminică la Craiova, dar antrenorul I. Bălănescu ne-a confirmat prezența sa în formație în meciul cu Göztepe.

Reîntorși din „Cetatea Banilor" (unde în ciuda acelui 1—4, piteștenii au făcut o a doua repriză foarte apreciată), jucătorii „Argeșului" au procedat — luni — la un ultim antrenament (s-a renunțat la cel de marți pentru a se oferi echipei — solicitată în ultimul timp — un interval mai mare de refacere a potențialului fizic).

Rugat să se pronunțe asupra jocului de astăzi, antrenorul I. Bălănescu ne-a declarat : **„Nimic deosebit în privința formației, cu excepția reintrării lui Dobrin. Vom aduce în teren, probabil, echipa care a jucat după pauză în meciul de la Craiova (adică Niculescu — Păciulete, Barbu, Vlad, Ivan, Prepurgel, Nuțu, Radu, Kraus, Dobrin, Jercan — n.n.).**

Un pronostic ? Repriza secundă de la Craiova îmi permite să sper că băieții vor recupera diferența de la Izmir. „Experiența" cu Toulouse și seriozitatea cu care întreaga echipă așteaptă acest meci sînt argumente în plus. Dar orice pronostic este riscant..."

Și în încheiere o ultimă informație : partida va fi condusă de o brigadă greacă de arbitri, alcătuită din Leonidas Vamvakopoulos — la centru, G. Nikopolos și J. Adamakis — la linie.

Progresul în turneu peste hotare

Cu prilejul turneului echipei Bonsucceso, conducerea clubului Progresul București a perfectat, prin intermediul d-lui Zakour, impresarul echipei braziliene, o serie de jocuri pentru sezonul de iarnă. Este vorba de un turneu, care se va desfășura în luna decembrie în Tunisia și Libia. Programul complet al jocurilor și numele adversarilor urmează să fie comunicat zilele acestea clubului Progresul.

Cînd se va disputa meciul dintre echipele de tineret ROMÂNIA — R. F. G. ?

Întîlnirea dintre reprezentativele de tineret ale României și R.F. a Germaniei, a fost amînată. Ea trebuia să aibă loc la 13 noiembrie, dar data a fost schimbată la cererea forului de specialitate vest-german. S-a propus o alta, în luna decembrie, dar n-a fost acceptată, pentru că în această lună sezonul fotbalistic este sistat în țara noastră. În schimb, F.R.F. a propus data de 24 noiembrie, deoarece în această zi campionatul este întrerupt atît la noi cît și în R.F.G : la 23 noiembrie are loc meciul România-Elveția, iar la 24 noiembrie partida Cipru-R.F.G., ambele în cadrul preliminariilor campionatului mondial.

Se așteaptă răspunsul federației vest-germane de fotbal.

AZI LA...

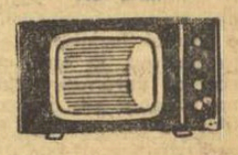

Ora 14,15 — transmisia meciului internațional de fotbal din cadrul „Cupei cupelor", dintre echipele DINAMO BUCUREȘTI și WEST BROMWICH ALBION.

...ȘI LA

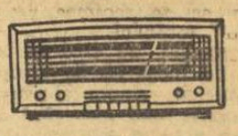

Ora 14,15 — pe programul I, transmisie alternativă de la meciurile internaționale de fotbal dintre DINAMO BUCUREȘTI și WEST BROMWICH ALBION (stadionul „23 August", București) și F. C. ARGEȘ — GÖZTEPE IZMIR — partidă ce se desfășoară în cadrul „Cupei orașelor tîrguri" (stadionul „1 Mai", Pitești).

LA OGLINDĂ!

(Urmare din pag. 1)

care te-a obligat să optezi pentru fotbalul de performanță. Stai ! Nu te grăbi să-mi răspunzi, căci sînt convins că-mi vei face o piedoarie pentru chemarea pe care ai simțit-o încă din momentul cînd, pentru prima oară ai lovit cu piciorul ghemotocul de hîrtie care zăcea pe trotuar. Că, din acel moment nu ai conceput că vei putea practica un alt sport și că mai tîrziu ai început să te visezi purtător al tricoului național, așa cum îl purtase în alte timpuri Bindea, Voinescu, Baratki, Constantin sau atîția alții. Pe scurt, că înregimentarea ta în cohorta fotbaliștilor a fost determinată de pasiune. Asupra acestui punct, iată că sîntem de acord, dar să ne oprim puțin asupra acestei noțiuni și a atitudinii pe care trebuie s-o avem față de ea.

Cred că sîntem de acord că pe lîngă pasiunea ta pentru sportul îndrăgit, mai există pasiunea — pentru alții — de a colecționa obiecte de artă, timbre poștale, fluturi diverși colorați sau — caracteristic uman — pentru femeia iubită.

Ceea ce nu știu însă, este dacă tu, tînăr fotbalist, îți dai seama de mărimea renunțărilor, a sacrificiilor pe care orice om le face pentru a ajunge la obiectul pasiunii sale. Te-ai gîndit, oare, că oricare dintre acești pasionați, consimt la sacrificii însemnate, muncesc pînă la limita maximă a puterilor pentru a-și procura opera de artă, timbrul sau fluturele ce-i lipsește din colecție ! Dar pe acelea pe care îndrăgostitul le face pentru a se putea face iubit și el ?

La drept unitate de măsură cele mai sus enumerate și caută, comparativ, să măsori atitudinea ta, sacrificiile pe care tu le faci pentru pasiunea ta, fotbalul. Căci, pentru a te realiza pe acest plan, trebuie să muncești, să muncești mult de tot pentru ați însuși finețea tehnică și prin intermediul ei să ajungi la sfera celei tactice. Va trebui să renunți, pentru aceasta, la multe, foarte multe dintre plăcerile, așa-zise ale vieții, la paharul cu vin sorbit pe îndelete cu un prieten, la țigara care îți oferă o satisfacție efemeră, dar care îți îngreunează respirația, la o noapte plăcută în compania amicilor, noapte care, mîine, la antrenament și peste cîteva zile la meci îți va turna plumb în picioare.

La începutul dialogului nostru mi-ai vorbit despre idolii tăi, idoli autohtoni (aleși cu certă justificare din deceniile trecute), cît și despre idoli din îndepărtate meleaguri. Cunoști, însă, volumul de muncă depus de ei pentru a ajunge la virtuozitate tehnică și apoi pentru a o păstra drept unul dintre cele mai prețioase bunuri ?

Dacă, din confruntarea atitudinii tale cu aceea a idolilor tăi în fața pasiunii comune, concluzia va fi marcată de un minus, nu consideri, oare, că ești culpabil de o triplă trădare : față de tine, față de pasiunea ta și față de idolii trecuți și prezenți ?

Tu, prietenul meu fotbalist din pasiune, desigur că, indiferent de decalajul valoric, acorzi și adversarului tău pe care îl înfrunți pe teren, creditul pasiunii comune. De ce atunci, în încleștarea luptei sportive, îl insulți, cauți să-l lovești pentru a-l scoate din luptă, atunci cînd nu-l poți dribla sau fenta ? Trebuie să știi, însă, că idolii tăi nicicînd nu și-au permis acest procedeu abject, această modalitate care-ți subliniază ție și publicului (dar mai ales publicului) carențele tale de ordin tehnic.

Și pentru că am introdus în discuția noastră și spectatorul, mă întreb cum poți tu, tu cel pasionat de fotbal, să-i înfățișezi atitudini anti-fotbal și, în acest mod, să-l îndepărtezi de spectacul care-l încîntă, care-l pasionează și pe el ?

În discuția de azi, sau poate cu altă ocazie, mi-ai pledat pentru receptivitatea ta, pentru ceea ce apreciezi valoros la alții și totodată mi-ai vorbit despre aviditatea cu care urmărești, în scopul de a învăța, toate secvențele de fotbal pe care televiziunea le oferă cu atîta generozitate. Dar, dacă dedublîndu-te te-ai putea privi într-un meci televizat, ce bilanț ai putea face la capitolul noțiunilor însușite ? Iartă-mă, dar acest bilanț îl voi face eu cel care din prietenie te urmăresc. Pari tare mîndru că ai adoptat modalitatea de a purta jambierele căzute, ca Picchi, duritatea lui Stilles, coafura lui Best etc, etc...

Deci, la totalul bilanțului găsim un pasiv prin absența tehnicii celor mai sus pomeniți și un activ la adoptarea unor atitudini care, nici măcar tangențial, nu au nimic comun cu sportul.

Iar în încheiere, permite-mi tînărul meu interlocutor — ca la finele dialogului nostru (sau monologului meu) să-ți dau un sfat : nu-ți trăda pasiunea și caută ca în rîndurile copiilor care azi dau pentru prima oară cu piciorul în ghemotocul de hîrtie găsit pe trotuar, să devii și tu un idol și să-i încurajezi în dezvoltarea pasiunii lor. Iar în timpul tău liber, mergi în mijlocul copiilor de pe stradă, învață-i cîte ceva din experiența ta pozitivă și arată acestor fotbaliști embrionari greșelile făcute de tine, pentru ca ei, în viitor, să le evite.

LOTO-PRONOSPORT

Tragere excepțională Loto — 19 noiembrie 1968

Tragerea excepțională Loto din 22 octombrie 1968 s-a bucurat de un frumos succes : 24 autoturisme dintre care nu mai puțin de 17 „VOLGA". În rest 4 „RENAULT 10 MAJOR" și 3 „MOSKVICI 408" cu 4 faruri și radio.

În total tragerea excepțională Loto din 22 octombrie a distribuit aproape 5000 de premii.

La mai puțin de o lună interval, Loto — Pronosport organizează o nouă tragere excepțională LOTO la care se atribuie în număr NELIMITAT autoturisme : „VOLGA", „RENAULT 10 MAJOR" și „MOSKVICI 408" cu 4 faruri și radio.

De asemenea se mai acordă premii în numerar de valoare variabilă și premii fixe în bani în valoare de 100 lei, pentru 3 numere cîștigătoare din 9 extrase și de cîte 50 lei, pentru 3 numere cîștigătoare din 12 extrase.

Se vor efectua 10 extrageri a cîte 12 numere. În total vor fi extrase 120 de numere, premiile acordîndu-se pe 6 categorii.

Cu biletele seria „F" de 20 lei puteți participa la toate cele 10 extrageri.

Vînzarea biletelor se face pînă la 18 noiembrie a.c. inclusiv.

● În atenția cîștigătorilor de la concursul excepțional Pronoexpres din 10 noiembrie 1968.

Plata premiilor se va face astfel :

În Capitală, începînd de marți 19 noiembrie 1968, prin casieriile proprii Loto — Pronosport.

În provincie, începînd aproximativ de joi 21 noiembrie 1968, prin casieriile proprii Loto — Pronosport și prin mandate poștale.

PRONOSPORT
premiile concursului nr. 45 din 10 noiembrie 1968

Categoria I : (12 rezultate) 22,5 variante a 4 988 lei ;

Categoria a II-a : (11 rezultate) 1 703 variante a 153 lei.

Premiul de categoria a III-a fiind sub plafonul minim, conform regulamentului nu se plătește.

LA TENIS DE MASĂ

Întîlnirea România—Suedia a fost reprogramată

Cu ocazia internaționalelor Iugoslaviei de la sfîrșitul săptămînii trecute, la Belgrad, a avut loc și o ședință a Comitetului de direcție al Uniunii europene de tenis de masă. Cu acest prilej s-a luat în discuție și s-a aprobat regulamentul „Criteriului european de juniori" prezentat de secretarul general al F.R.T.M., Sever Dăneț, membru în amintitul organism internațional. Totodată, s-a hotărît rejucarea returului finalei „C.C.E.", Solvesborgs (Suedia) — Slavia (Cehoslovacia) : 5—2, deoarece echipa cehoslovacă nu s-a prezentat în formație completă.

De asemenea, Comitetul director al U.E.T.T. a decis reprogramarea — tot la București — a întîlnirii România-Suedia din cadrul „Ligii europene". Hotărîrea este bizară dacă ne gîndim că echipa suedeză s-a aflat de două ori în culpă evidentă : a întîrziat cu o zi, motiv pentru care partida s-a amînat cu 24 de ore (la cererea formației oaspe și ca urmare a solicitudinii manifestate de forul român de specialitate), iar apoi o dată sosiți în Capitală, jucătorii suedezi nu au acceptat să susțină meciul oficial pe motiv că Kjell Johansson și-a ...pierdut paleta

Fără îndoială, nu sîntem adepții cîștigării prin neprezentarea adversarilor și nici prin invocarea a tot felul de incidente de ordin regulamentar. În schimb, pledăm pentru respectarea unei competiții internaționale de către toți participanții și, în primul rînd, de către cei care o organizează în speță, U.E.T.T. Hotărîrea menționată poate constitui un punct de plecare pentru alte contestații, la fel de nefondate ca și cea amintită.

★

În „C.C.E." s-a stabilit ca meciul C.S.M. Cluj-Marienstads Bois (Suedia), din turul al doilea, să aibă loc la 30 noiembrie, în localitatea Marienstad, de lîngă Göteborg. În competiția feminină, întîlnirea Voința Arad-Polizei Viena — contînd pentru sferturile de finală — se va disputa vineri 6 decembrie, la Arad.

★

După concursul de la Belgrad, jucătorii români Dorin Giurgiucă și Adalbert Rethi au fost invitați să participe la cîteva partide demonstrative la Zagreb.

WORLD SPORTS

ȘI ACUM — MÜNCHEN '69

În apreciata sa rubrică din revista engleză „WORLD SPORTS", pe care o alimentează lunar cu materiale de specialitate, fostul campion mondial de tenis de masă, **Victor Barna**, a publicat recent un interesant articol pe teme de actualitate în sportul cu paleta. Îl reproducem mai jos, cu mențiunea că în rîndul sportivilor susceptibili de performanță în viitoarele mari competiții de tenis de masă, Barna nu citează pe reprezentanții țării noastre. E drept, articolul său a apărut înaintea recentelor campionate internaționale de la Belgrad, în care jucătoarele românce s-au afirmat din nou ca adversare redutabile pentru oricine. Să sperăm că vor urma și alte afirmări, care să impună atenției specialiștilor pe reprezentanții tenisului de masă din România.

În ultimele săptămîni, atenția lumii sportive a fost polarizată de Jocurile Olimpice din Mexic. Din păcate pentru noi, tenisul de masă nu este inclus în programul Jocurilor, cu toate eforturile făcute de japonezi în acest sens, și nu e de așteptat ca ceva să se schimbe în viitorul apropiat.

Personal, nu cred ca tenisul de masă să fie vreodată primit în rîndul sporturilor olimpice, mai ales cînd tendința actuală este tocmai de a reduce numărul celor existente. N-aș vrea prin aceasta să descurajez pe prietenii mei sud-americani, în frunte cu entuziastul președinte al federației pan-americane de tenis de masă, dl. Solorzana Hernandez, care continuă o activă campanie pentru recunoașterea acestui sport ca disciplină olimpică. Într-adevăr, tenisul de masă din America de Sud ar avea nevoie de această recunoaștere. În primul rînd, el are nevoie de sprijinul oficialităților, care rareori este acordat sporturilor neolimpice ; apoi publicul vede cu alți ochi o activitate sportivă în care există posibilitatea de a cuceri medalii olimpice ! Speranțele sud-americanilor sînt legate și de avîntul deosebit luat de acest sport pe continentul lor, în ultimii trei-patru ani. La ultimele campionate pan-americane, desfășurate în Chile, finalele au fost urmărite de peste 5 000 de spectatori. Cifră de invidiat chiar pentru cele mai importante concursuri ținute în Europa.

Dar, olimpic sau nu, tenisul de masă se pregătește pentru sezonul competițiilor sale tradiționale, care încep cu campionatele Asiei, la Djakarta, continuă cu nenumărate turnee și întîlniri internaționale, culminînd cu campionatele mondiale programate în aprilie, la München. Se pare că această viitoare ediție a „mondialelor" se va bucura de cea mai largă participare, din istoria sa. Peste 50 de țări sînt așteptate să ia startul la München, ceea ce ar fi un record. Mă întreb : cîte alte sporturi pot mobiliza o asemenea participare la un campionat mondial ?

Viitoarea ediție a „mondialelor" se anunță deosebit de interesantă. Fără a mă lansa în profeții, sînt firește captivat de aceeași întrebare, care se pune pretutindeni unde se joacă tenisul de masă : vor reuși asiaticii să-și impună, din nou, superioritatea ? Judecînd după rezultatele ultimei ediții, de la Stockholm, unde în absența chinezilor, reprezentanții Japoniei au monopolizat titlurile mondiale, răspunsul ar trebui să fie afirmativ. Mai ales că japonezii beneficiază de o masă de 4 milioane de practicanți ai sportului cu paleta, din care-și selecționează campionii, iar rezultatele unor concursuri recente indică prezența a noi talente în rîndul acestora.

Apoi, nu trebuie uitată noua prezență a jucătoarelor din Coreea de sud. Ele au dat o replică deosebit de puternică japonezelor la ultimele campionate ale Asiei, ocupînd primele locuri. Forța Japoniei, a R. P. Chineze — dacă aceasta va fi prezentă la München — ca și a tenismanilor din R.P.D. Coreeană și Coreea de sud, pare a fi suficientă pentru a ține la respect pretențiile competitorilor din celelalte țări ale lumii. Și totuși — fără a risca să fiu acuzat de speranțe deșarte — mărturisesc că am întrezărit unele posibilități, la ultimele campionate europene, desfășurate la Lyon.

De mai mulți ani, criticul neobosit felul în care se joacă tenisul de masă în Europa, cu acele atacuri nonstop prin lovirea furibundă a mingii. La Lyon, pentru prima oară, n-a fost cazul de așa ceva. Au predominat jucătorii care știu să îmbine atacul cu apărarea, folosind un bun joc de picioare. Dacă tendința actuală se menține, nu văd de ce în scurtă vreme să nu putem ține piept asiaticilor. Europa posedă un număr important de posibili campioni mondiali (mă refer numai la bărbați, fiindcă nivelul feminin mi se pare mai slab ca oricînd) și cred că este doar o chestiune de timp, de dăruire și de încredere în sine, pînă ce decalajul dintre Asia și continentul nostru va dispare.

La Lyon, victoria iugoslavului Dragutin Surbek și a foarte tinerei cehoslovace Ilona Vostova au fost marile surprize, în timp ce favoriții certi (Alser, Johansson, Rudnova) capotau. N-am să înțeleg niciodată cum maghiarul Boerzsey l-a putut învinge pe Kjell Johansson cu acele mingi tăiate pe mijlocul mesei ! Dar cea mai mare decepție au constituit-o sovieticii. Se aștepta ca ei să cîștige patru sau cinci medalii de aur, dar au trebuit să se mulțumească doar cu una. Ei au pierdut fiindcă dispun de **un singur tip de joc** — atac și iar atac, care dacă nu reușește nu au cu ce să-l înlocuiască.

Cunoscînd însă stăruința sovieticilor în a învăța, nu mă îndoiesc că ei vor depune eforturi pentru a remedia aceste lipsuri. Dacă vor reuși aceasta, rămîne de văzut. Jucătoarele lor, care sînt actualmente cele mai bune din Europa, nu au nerv. Ceea ce este mai greu de remediat, decît a corecta un stil de joc. Oricum, sovieticii, asemenea japonezilor, au largi resurse, fiind capabili să ridice mereu noi jucători de valoare. Tenisul de masă a devenit deosebit de popular în U.R.S.S., unde există aproximativ 2 milioane de iubitori ai acestui sport.

În ce-i privește pe cehoslovaci, aceștia își concentrează eforturile asupra tineretului. Dar, jucătorii lor mi se par încă insuficient pregătiți fizicește pentru marile încercări ale unui campionat mondial. Din partea britanicilor, o prezență marcată o poate aduce din nou Denis Neale, bun jucător și bun luptător. Fetele, care au dezamăgit la Lyon, pot intra în maximum de formă pentru München. De progrese este capabilă Karenza Matthews (născută Smith), în timp ce Mary Wright, care a ratat o bună șansă de a deveni campioană europeană, poate să-și arate posibilitățile în viitoarea mare competiție.

Din PRESA STRĂINĂ

Actualitatea internațională

Pregătindu-se pentru meciul din preliminariile campionatului mondial cu echipa României, reprezentativa Elveției a susținut un meci amical cu echipa Hajduk Split, pe care a învins-o cu 1—0. Iată, pe Künzli în luptă cu apărarea formației iugoslave

fotbal pe glob

SIR STANLEY ROUS DESPRE TURNEUL OLIMPIC

Într-o recentă declarație făcută presei, președintele F.I.F.A., Stanley Rous, a arătat că turneul olimpic de fotbal din Mexic (exceptînd finala) a cunoscut un mare succes.

Stanley Rous s-a referit, în special, la progresul apreciabil demonstrat de echipele din Africa și Asia, la valoarea tehnică a meciurilor și la spiritul sportiv care a caracterizat majoritatea întîlnirilor.

ECOURI DUPĂ ÎNFRÎNGEREA ECHIPEI FRANȚEI

După înfrîngerea suferită de echipa de fotbal a Franței (0—1 cu Norvegia în preliminariile campionatului mondial) deputatul Jacques Phillippe Vendroux a prezentat parlamentului o moțiune în care denunță carențele actuale conduceri a federației franceze de fotbal, propunînd în același timp crearea unui comitet de urgență sub egida secretariatului de stat pentru problemele tineretului și sportului. Deputatul francez precizează totodată că orice „masă rotundă" organizată din inițiativa actualilor conducători ai federației „este iluzorie și lipsită de sens".

Iată o fază din meciul Franța — Norvegia încheiat cu o mare surpriză : 1—0 pentru Norvegia, la Strasbourg ! Blanchet, în echipament închis, în luptă cu apărarea norvegiană

ECHIPA DE JUNIORI A U.R.S.S. S-A CALIFICAT ÎN TURNEUL FINAL U.E.F.A.

Cîștigînd cu scorul de 5—0 (2—0) meciul retur cu echipa Finlandei, selecționata de fotbal (juniori) a U.R.S.S. s-a calificat pentru turneul final U.E.F.A. Partida s-a disputat la Tbilisi în fața a 10 000 de spectatori.

BELGIA : ANDERLECHT PE LOCUL III

În etapa de duminică a campionatului belgian : Standard — Racing White 0—0 ; St. Gilloise — Liège 2—0 ; Daring — Beerschot 1—0 ; Malinois — St. Troud 1—1 ; Charleroi — Bruge 1—0 ; Waregem — Lierse 2—2 ; Beeringen — Anderlecht 1—1 ; Beveren — La Gantoise 1—1. Pe primul loc în clasament se află echipa Sporting Charleroi cu 15 puncte. Anderlecht ocupă locul III

POLONIA : GORNIK PE PRIMUL LOC

Etapa a 12-a : Odra Opole — Ruch Chorzow 1—3 ; GKS Kattowice — Zaglebie 3—0, Row Rybnik — Wisla Krakau 0—0, Stal Rzeszow — Slask Wroclaw 0—0, Sombierki — Gornik Zabrze 1—2. Zaglebie Sosnowiecz — Polonia Bytom 1—2. Clasament : 1. Gornik Zabrze 19 p, 2. Polonia Bytom 15 p, 3. Legia 14 p, 4. Wisla Krakowia 13 p.

FILMUL JOCURILOR OLIMPICE va fi prezentat în premieră mondială la Cannes

CIUDAD DE MEXICO 12 (Agerpres). — Filmul oficial al celei de-a 19-a Olimpiade, de la Ciudad de Mexico, va fi prezentat în premieră mondială, primăvara viitoare, în cadrul festivalului cinematografic de la Cannes. Filmul va fi terminat la sfîrșitul lunii februarie. Din cei 530 000 de metri de peliculă s-a selecționat cca 250 000 m din care vor fi extrase cele mai bune imagini pentru montajul definitiv. Președintele Comitetului de organizare a J.O., arhitectul Ramirez Vasquez, a declarat că filme pe format redus (16 mm) vor fi puse în vînzare pentru public. De asemenea, în afara filmului general despre jocuri au fost turnate documentare la fiecare ramură sportivă și filme în care apar după preferință echipele țărilor participante.

„O eră nouă în ciclismul-amator" ?

Comentînd recentele campionate mondiale de ciclism (amatori) de la Montevideo, corespondentul agenției *France Presse* subliniază numărul restrîns de țări participante și se întreabă dacă este cazul să se mai organizeze această competiție în anul Jocurilor olimpice și în special în țările Americii Latine unde cheltuielile de deplasare sînt costisitoare. Președintele Uniunii internaționale de ciclism, Adriano Rodoni, a declarat însă că *„întrecerile de la Montevideo deschid o eră nouă în ciclismul amator"* și că personal va sprijini candidatura statului Chile de a găzdui la Santiago campionatul mondial din 1972, anul olimpiadei de la München.

Pe plan sportiv, „mondialele" de la Montevideo au oferit italienilor o consolare după eșecul de la Mexico, dar în absența francezilor. Italia, cu 4 victorii : viteză, tandem, urmărire pe echipe și fond, a dominat net întrecerile, urmată de Danemarca (două medalii de aur : urmărire individuală și 1 000 m cu start de pe loc) în timp ce Suedia, cu frații Petterson (medalie de argint la olimpiadă) cîștigă pentru a două oară consecutiv titlul mondial în proba de 100 km contracronometru pe echipe. Țările latino-americane au obținut două medalii de argint : tînărul rutier brazilian Luis Flores în cursa de fond pe șosea și Argentina la urmărire pe echipe.

Sezonul hipic în Anglia programează acum pasionantele curse cu obstacole, piatră de încercare pentru cai și jochei. În cursa de la Faatergate, alergată luni, calul „Circassian" și jocheul Gerry Lawson au scăpat ca prin minune din această aterizare cu totul „neortodoxă" la unul din cele mai periculoase obstacole

Telefoto : AGERPRES

telex

Finala interzonală a „Cupei Davis", desfășurată la San Juan (Porto Rico), între echipele SUA și Indiei s-a încheiat cu scorul de 4—1 în favoarea tenismanilor americani. În ultimele două partide de simplu, Arthur Ashe l-a învins cu 6—1, 6—3, 6—3 pe Krishnan, iar Graebner l-a întrecut cu 9—11, 9—7, 7—5, 6—4 pe Lall.

■

Primul meci al finalei „Cupei Europei" la box (pugiliști pînă la 21 de ani) desfășurat la Lodz între echipele Poloniei și URSS, a revenit sportivilor polonezi cu scorul de 12—10.

■

Echipa de hochei pe gheață ȚSKA Moscova, aflată în turneu în Japonia, a jucat la Tomakomai cu formația Iwakuragumi pe care a întrecut-o cu scorul de 12—0 (2—0, 4—0, 6—0).

■

În cursa ciclistă de 6 zile, ce se dispută pe velodromul din Dortmund, conduce perechea olandeză Peter Post-Duyndah cu 178 puncte, urmată de Altig (R.F.G.), Sercu (Belgia) 166 puncte. Ciclistii olandezi au parcurs 1 636 kilometri.

radio

■

Ciclistul italian Celestino Vercelli a eșuat pentru a doua oară în tentativa de a doborî recordul mondial al orei la amatori. Pe velodromul Olimpic din Roma, Vercelli a acoperit în 60 de minute 45,672 km în timp ce recordul mondial, stabilit de Ercole Baldini în 1956, este de 46,394 km.

Sportivul vest-german Manfred Mauthe a cîștigat la Kassel titlul de campion mondial la ciclism artistic cu 342,5 puncte. Pe locurile următoare s-au clasat în ordine : Willi Eichin (R.F.G.), Gerhard Blotny (R.D.G.) și Frantisek Fratochvil (Cehoslovacia).

■

Zürich, cel mai mare oraș elvețian, intenționează să-și pună candidatura la organizarea J. O. de iarnă 1976, pentru care candidează de asemenea, orașele Vancouver (Canada), Oestersund (Suedia), Denver (S.U.A.), Jocurile olimpice de iarnă din anul 1972 vor avea loc la Sapporo (Japonia).

telefon

SE APROPIE MECIUL DE RUGBY ROMÂNIA — FRANȚA :

Marginalii la derbyul Steaua — Grivița Roșie

Iată-ne ajunși, după consumarea celei de a zecea etape din divizia A, în vacanța ce precede anualul examen România—Franța. Duminică, în tribunele din Parcul Copilului, selecționerii naționalei au avut ultimul prilej de a-și fixa preferințele urmărind evoluția selecționabililor în meciuri de campionat.

Mai înainte însă de a ne ocupa, sumar, de problema definitivării lotului din care se vor alege cei 15 reprezentanți ai rugbyului românesc, vom reveni asupra ultimului derby, meciul Grivița Roșie-Steaua.

Dramatismul jocului, caracterul său de luptă pentru rezultat, alături de răsturnările de situație, au estompat, oarecum, aprecierile de ordin tactic. În general, considerăm că formațiile au fost de forțe aproximativ egale, iar faptul că victoria le putea foarte bine reveni grivițenilor, o dovedește. Nu e mai puțin adevărat că aspectul general al jocului le dădea, aparent, gazdelor drepturi mai mari. Numai că din numărul destul de mare de greșeli comise în ambele tabere, Steaua a profitat de mai multe, fapt care a determinat înscrierea punctelor victorioase. „Jocul greșeala așteaptă"... și „răzbunarea" greșelilor comise pînă și în atac de mijlocașii și treisferturile grivițene n-a întîrziat. Iar dacă am pomenit, totuși, mai pe larg despre greșeli, o facem pentru că autorii lor au fost jucătorii care aspiră — totuși justificat și cîte unii fără contracandidați — la selecția în „națională"...

Cum n-am amintit în prima cronică a meciului despre arbitrajul lui V. Cișmaș o vom face acum. Considerăm că nu a făcut greșeli grave și, în nici un caz nu ne raliem reproșurilor privind prelungirea meciului sau acordarea loviturii de pedeapsă din ultimele secunde. În schimb, credem că s-a cam lăsat furat de miza și de desfășurarea jocului, iar desemnarea unor cavaleri ai fluierului mai experimentați și mai calmi ar fi de rigoare, pe viitor, la asemenea partide În plus, nu credem că formula „Vă dau afară, măgarilor !", chiar dacă a fost folosită de *V. Cișmaș* o singură dată pe ton „forte", e cea mai indicată pentru calmarea spiritelor înfierbîntate.

Redăm mai jos clasamentul diviziei A. Din 12 participante, 6 sînt bucureștene și, prin tradiție, singurele surprize pe care le mai așteptam, de la an la an, erau „intercalările" de „provinciale" în acest clasament. Iată că nu mai... așteptăm nimic : primele trei clasate sînt bucureștene, ultimele trei... de asemenea. Din nou tragem semnalul de alarmă, pentru că Gloria, Constructorul și Progresul sînt nume care n-au dreptul să dispară cu atîta ușurință din clasamentul divizionar A !

G. RUSSU-ȘIRIANU

CLASAMENTUL DIVIZIEI A

1.	Dinamo	10	9	0	1	121— 47	28
2.	Steaua	10	8	1	1	192— 74	27
3.	Gr. Roșie	10	7	1	2	150— 61	25
4.	Farul	10	6	1	3	113— 65	23
5.	Universit.	10	4	3	3	68— 79	21
6.	Politehnica	10	5	0	5	77— 88	20
7.	Rulmentul	10	3	2	5	49— 77	18
8.	Știința	10	3	1	6	58— 60	17
9.	Agronomia	10	2	3	5	63—146	17
10.	Gloria	10	2	1	7	55—123	15
11.	Construc.	10	2	1	7	67—155	15
12.	Progresul	10	2	0	8	66—110	14

„Boose-maul" în fază finală : mijlocașul dinamovist Leonte (cu mingea) lansează linia de treisferturi (fază din meciul Dinamo — Constructorul, 25—3)

Foto : AUREL NEAGU

La închiderea ediției

DENNIS HULME CÎȘTIGĂ „MARELE PREMIU DE LA LAS VEGAS"

NEW YORK, 12 (Agerpres).— Marele premiu automobilistic desfășurat în orașul Las Vegas s-a încheiat cu victoria neozeelandezului Dennis Hulme, care a parcurs (la volanul unui Chevrolet), 336 km cu o viteză medie orară de 181 km. Pe locul doi s-a clasat George Follmer (S.U.A.) pe o mașină Lola-Ford.

CĂLĂREȚII AMERICANI SE AFIRMĂ

NEW YORK, 12. — În concursul de călărie de la Madison Square Garden, proba de obstacole dotată cu „Premiul Națiunilor" a revenit echipei S.U.A., condusă de campionul olimpic William Steinkraus, pe calul „Bold Minstrel". Călăreții americani au totalizat 12 p penalizare, fiind urmați de Anglia cu 24 p, Canada 36 p, Australia 44 p, Brazilia 71 p.

● În meci-retur pentru „Cupa campionilor europeni" la hochei pe gheață, la Budapesta : Ujpesti Dozsa — Metalurg Pernik 7—3 (1—3, 3—0, 3—0). Hocheiștii maghiari se califică pentru turul următor.

RUGBYȘTII „SPRINGBOKS", LA PRIMA ÎNFRÎNGERE

PARIS, 12 (Agerpres). — Echipa de rugby a Republicii sud Africane a suferit prima înfrîngere, în seria celor 5 meciuri susținute în cadrul turneului întreprins în Franța. La Toulouse, rugbyștii sud-africani au fost întrecuți cu scorul de 11-3 de selecționata sud-vestului Franței. Cel mai bun jucător al gazdelor, transmite corespondentul agenției UPI, a fost fundașul Georges Michel din Tarbes.

Tiparul I. P. „Informația", str. Brezoianu nr. 22—25, București

40360

Redacția și administrația: str. Vasile Conta nr. 16, tel. 11.10.05, interurban 72 și 286. Telex sportrom buc. 180.

PROLETARI DIN TOATE ȚĂRILE, UNIȚI-VĂ!

sportul

4 pagini 30 bani

Anul XXIV — Nr. 365 (5799) ZIAR AL CONSILIULUI NAȚIONAL PENTRU EDUCAȚIE FIZICĂ ȘI SPORT Joi 14 noiembrie 1968

Ședința Comitetului Central al Partidului Comunist Român

În ziua de 13 noiembrie 1968 a avut loc ședința Comitetului Central al Partidului Comunist Român.

Lucrările au fost deschise de tovarășul Nicolae Ceaușescu, secretar general al C.C. al P.C.R.

Comitetul Central a desemnat reprezentanții Partidului Comunist Român în Consiliul Național al Frontului Unității Socialiste.

LUCRĂRILE SESIUNII MARII ADUNĂRI NAȚIONALE

În cursul dimineții de miercuri au continuat lucrările sesiunii a douăsprezecea a celei de a V-a legislaturi a Marii Adunări Naționale.

Deputații și invitații au întîmpinat cu puternice aplauze pe conducătorii partidului și statului: tovarășii Nicolae Ceaușescu, Ion Gheorghe Maurer, Emil Bodnaraș, Paul Niculescu-Mizil, Virgil Trofin, Ilie Verdeț, Maxim Berghianu, Florian Dănălache, Constantin Drăgan, Janos Fazekas, Gheorghe Rădulescu, Leonte Răutu, Vasile Vilcu.

Ședința a fost condusă de tovarășul Ștefan Voitec, președintele Marii Adunări Naționale.

La discuția generală asupra proiectului de Lege privind pregătirea tineretului pentru apărarea patriei au mai luat cuvîntul deputații Gheorghe Crăciun, președintele cooperativei agricole de producție din Sebeș, județul Alba, Elena Iacubina, inginer agronom din comuna Peregu Mare, județul Arad, Dionisie Bartha, tehnician la Termocentrala de la Fîntînele, județul Mureș, și Nicolae Ungureanu, membru al Biroului C.C. al U.T.C.

Cu unele amendamente propuse de deputați, Marea Adunare Națională a aprobat prin vot secret, cu bile, Legea privind pregătirea tineretului pentru apărarea patriei.

După ce proiectul de lege a fost discutat pe articole, Marea Adunare Națională a adoptat, cu amendamentele propuse de deputați, Legea privind modificarea unor dispoziții din Legea nr. 28/1966 pentru alegerea deputaților în Marea Adunare Națională și în consiliile populare.

Trecîndu-se la votul secret, prin buletine, Marea Adunare Națională a aprobat decretele cu putere de lege emise de Consiliul de Stat de la ultima sesiune.

La următorul punct de pe ordinea de zi, s-a trecut la alegerea unor noi membri în comisiile permanente ale M.A.N.

La amiază, ședință plenară a luat sfîrșit. Președintele Marii Adunări Naționale, tovarășul Ștefan Voitec, a anunțat că, în conformitate cu principiul sesiunilor deschise, lucrările actualei sesiuni vor continua în comisii permanente, urmînd ca reluarea lucrărilor în ședințe plenare să fie anunțată din timp.

(Agerpres)

ÎN MECIURILE INTERNAȚIONALE DE IERI

Fotbaliștii de la Dinamo București și F.C. Argeș au realizat mai puțin decît se spera

- **Dinamo București a terminat la egalitate, 1—1 (1—1), cu West Bromwich Albion**
- **F.C. Argeș a întrecut cu 3—2 (0—1) pe Göztepe Izmir**

Două echipe de fotbal românești, Dinamo București și F.C. Argeș, au susținut ieri meciuri internaționale în cadrul competițiilor europene „Cupa Cupelor" și, respectiv, „Cupa orașelor tîrguri".

Fotbaliștii de la Dinamo ne-au oferit satisfacția unui joc bun, în compania unui adversar mult mai redutabil decît îl anunțau antecedentele, dar din păcate nu și un rezultat pe aceeași măsură, încurajator pentru meciul retur de la Birmingham.

La Pitești, așteptam să se repete „minunea" de anul trecut, din meciul cu F. C. Toulouse. Ea nu s-a produs, deși, la un moment dat, în repriza a II-a, părea verosimilă, astfel că F.C. Argeș a trebuit să părăsească competiția care, în 1967, o consacrase.

(Citiți în pag. a 3-a cronicile meciurilor).

Jercan înscrie cel de al treilea gol, care, din păcate, va fi și ultimul Foto: V. BAGEAC

Cu toată detenta remarcabilă a lui Dumitrache, portarul Osborne a fost mai iute și a prins mingea

Foto: A. NEAGU

COEFICIENTUL TEHNIC...

Cu o paletă acoperită cu soft, sportivii japonezi s-au impus în ierarhia mondială a tenisului de masă. Cu o prăjină confecționată din fibre de sticlă, performanțele în această spectaculoasă probă atletică au depășit 5 metri. Cu o pistă modernă de tartan, sprinterii sînt pe punctul de a doborî cele mai fantastice recorduri. Și exemplele în care tehnica, noile materiale sportive, vin în întîmpinarea performanței, sînt multe și convingătoare.

Convingătoare doar pentru unii, pentru acei neobosiți căutători, care prin mărirea coeficientului de tehnicitate în disciplinele respective urmăresc să ridice performanțele și prestigiul sportului românesc. Mai puțin convingătoare, însă, pentru acei antrenori și tehnicieni ce se mulțumesc cu ce au moștenit. **Vezi fotbalul** (cîteva „aparate" menite, chipurile, să îmbunătățească tehnica jucătorilor); **vezi baschetul** (oare cîte echipe divizionare folosesc „distribuitorul" automat de mingi?); **vezi scrima** (aparatul de recepționare și verificare a loviturilor stă undeva, într-un birou, după ce a fost brevetat ca inovație și premiat); **vezi gimnastica** (cu al său automat pentru corectarea exercițiilor la bară fixă — brevet premiat, dar neîntrebuințat); **vezi popicele** (cu „descoperitorul" de denivelări ale pistei — de asemenea, puțin folosit, însă tot premiat și brevetat) vezi atîtea sporturi, atîtea modalități care, prin coeficientul lor tehnic, ar putea ridica performanța sportivă.

Dar, din păcate, nu o ridică. Se continuă a se lucra după ureche („Reghinul", bunăoară, introduce în fabricație unele modele care „merg" doar pe piața... sportului de masă — magaziile loturilor republicane fiind pline cu materiale din import: patine, schiuri, aparate de gimnastică, mingi etc). Continuă, de asemenea, pelerinajul (cu banii în mînă) pe la cutare sau cutare cooperativă de producție pentru executarea unor aparate, primindu-se — invariabil — același răspuns: **„Comandă mică, nu ne interesează!"**

Evident, trebuie făcut ceva în această direcție, căci cu un coeficient tehnic redus nu se poate ține pasul cu performanțele internaționale! Ne gîndim, spre exemplu, la activizarea comisiei de inovații a C.N.E.F.S. (ca și inexistentă la ora actuală), la colaborarea specialiștilor sportivi cu cei din diferite ramuri ale industriei, la încurajarea concretă a antrenorilor și tehnicienilor în promovarea noului, la răspunderea și obligația ce o au cluburile față de această problemă, de care depinde, în mare măsură, viitorul sportului nostru de performanță.

Vasile TOFAN

MEXICO 68 — COMENTARII OLIMPICE

Întrecerile celei de a XIX-a ediții a Jocurilor Olimpice de la Ciudad de Mexico continuă să fie pe larg comentate în lumea sportivă. O fac, desigur, toți cei care au concurat recent în capitala mexicană, antrenorii, medicii și ceilalți specialiști care au însoțit diferitele delegații la această Olimpiadă a recordurilor și surprizelor. Ecourile olimpice se fac, totodată, auzite în presa de specialitate de pretutindeni. Ziarul „SPORTUL" își propune, începînd cu numărul de azi, publicarea unor comentarii pe marginea celor mai importante aspecte ridicate de desfășurarea acestor competiții și de evoluția sportivilor români la Jocurile Olimpice din Mexic.

SUPREMAȚIE EUROPEANĂ PE PISTELE DE CAIAC-CANOE

● O singură victorie, acum... 32 de ani ● Nici „altitudinea" n-a destrămat mitul invincibilității ● Micro-statistică a medaliilor și punctelor ● Echipe și echipaje... ● Urcușuri, dar și coborîșuri pe scara valorilor olimpice ● După 12 ani — canoiștii români cuceresc a patra medalie de aur ● Victoria caiacului norvegian n-a fost o surpriză! ● Franța — nici o calificare în finale ● Replica celorlalte... continente ● Opțiuni pentru München '72!

(PAGINA A 2-a)

Handbaliștii iugoslavi înscriu cel de al 12-lea gol. Fază din jocul Iugoslavia - Spania, cîștigat de prima formație.

ROMÂNIA TINERET — UNGARIA 20—19, PRIMA SURPRIZĂ A TURNEULUI BUCUREȘTEAN

Întîrzierea handbaliștilor din selecționata R.S.S. Gruzină, aflați în drum spre capitala țării noastre la ora începerii celui de al 9-lea turneu internațional de handbal masculin dotat cu „Cupa orașului București", a determinat o modificare de program a reuniunii inaugurale de ieri după-amiază

VICTORIE LA BOTEZUL FOCULUI!

Cred că nici cel mai optimist suporter al reprezentativei noastre de tineret, apărută ieri într-o formulă cu totul nouă, nu îndrăznea să se gîndească la un succes al cadeților în fața rutinatei selecționate a Ungariei, una din cele mai bune formații de pe continent.

Aducînd în teren pe *Răduțoiu, Oană, Birtalam, Bota, Oprescu* sau *Stoica*, jucători lipsiți de experiență, dar foarte dîrzi, antrenorii *M. Pîntea* și *L. Pană* emiteau doar pretenția ca echipa lor să-și apere șansele cu toată puterea. Elevii însă i-au surprins realmente — ca de altfel și întreaga asistență din sala Floreasca — furnizînd una din cele mai spectaculoase surprize a anului handbalistic.

Echipa română nu s-a descurajat în nici un moment cînd se afla condusă cu mai multe goluri diferență (3—7 în min. 18), și acesta a fost ma-

Adrian VASILIU
GH. RANGU

(Continuare în pag. a 4-a)

S-A RELUAT CAMPIONATUL DE HOCHEI

VICTORII COMODE — JOCURI DE SLABĂ CALITATE!

Returul primei manșe a campionatului de hochei a început ieri pe patinoarul artificial cu două jocuri în care formațiile învingătoare și-au concretizat superioritatea în moduri diferite. În timp ce lui Dinamo i-au trebuit mai bine de 40 de minute pînă cînd să reușească să-și vadă înscrisă pe tabela de marcaj superioritatea, Steaua — în fața unui adversar evident mai valoros — a luat un start rapid și apoi a stins... motoarele. În orice caz, ambele echipe, fruntașe ale hocheiului nostru și prin aceasta principalele surse de alimentare a lotului reprezentativ au reluat întrecerea mai slab, jucînd neconvingător. Și acum iată cîteva scurte secvențe de la aceste prime jocuri.

DINAMO — PETROL GEOLOGIE 11—0 (0—0, 2—0, 9—0)

Dinamoviștii au început meciul cu efectivul descompletat (au lipsit Corduban și Dan Mihăilescu, iar Huțan a venit abia spre sfîrșitul primei reprize, intrînd în joc în partea a doua) și fără să manifeste o vervă deosebită. Din aceste motive, atacurile, lipsite de forță și de viteză, n-au constituit un pericol prea mare pentru poarta echipei Petrol Geologie. În plus, atunci cînd au a-

Călin ANTONESCU

(Continuare în pag. a 3-a)

Finala campionatului de box al municipiului București

Clubul sportiv Olimpia organizează astă-seară de la ora 19, finala campionatului de tineret al municipiului București. Se vor disputa 18 meciuri. Gala va avea loc la Casa de cultură a tineretului, sectorul 5 (Calea Șerban Vodă nr. 213).

Este programa şcolară suficient de adaptată particularităţilor morfo-fiziologice ale copiilor?

Programa şcolară constituie ghidul învăţătorului şi al profesorului în munca cu elevii, aşa că importanţa ei în procesul instructiv-educativ nu mai trebuie demonstrată. Fiind singurul INSTRUMENT METODIC pus anual la dispoziţia cadrelor didactice de către Ministerul Învăţămîntului, programa de educaţie fizică încearcă să stabilească, într-o formă sistematică, conţinutul obiectului pentru fiecare clasă, ţinînd seama de bogăţia şi varietatea cunoştinţelor, de deprinderile motrice care trebuie transmise copiilor, de numeroasele şi importantele sarcini ale educaţiei fizice. Înfăptuirea lor se face treptat avîndu-se în vedere vîrsta, sexul, particularităţile individuale ale elevilor. Avînd ca punct de plecare tocmai aceste cerinţe pedagogice, pe care trebuie să le oglindească programa, ne-am adresat cîtorva cadre didactice de specialitate din municipiul Tecuci, cu următoarea întrebare: ESTE SUFICIENT DE ADAPTATĂ ACTUALA PROGRAMĂ DE EDUCAŢIE FIZICĂ LA PARTICULARITĂŢILE MORFO-FIZIOLOGICE ALE ELEVILOR?

Iată răspunsurile primite:

● GHEORGHE MORARU, profesor la Liceul nr. 1: **„Consider că programa nu este încă suficient de adaptată dezvoltării fizice a elevilor pe clase. Spun lucrul acesta, gîndindu-mă că între cerinţele programei de la clasa a IX-a şi cea de la clasa a XII-a — de pildă — există foarte mici diferenţieri. Pretinzînd elevilor din clasele mari să realizeze lucruri sensibil apropiate cu cele făcute cu cîţiva ani în urmă, creăm climatul propice unei pregătiri superficiale. De aceea, socotesc că este necesară o diferenţiere judicioasă, chiar de la o clasă la alta, tocmai pentru că trebuie să ţinem seama că elevii sînt într-o permanentă evoluţie biologică, fizică şi psihică".**

● MIHAI FOCŞA, profesor la acelaşi liceu: **„O programă pe sexe? Absolut de acord! Ea ar da şi mai multă eficienţă muncii profesorului. Dar acest lucru pretinde drept corolar** EXISTENŢA UNOR CLASE DIFERENŢIATE PE SEXE. **Altfel s-ar ajunge la efectul contrar, îngreunarea muncii didactice datorită faptului că lucrul pe grupe diferenţiate ar crea mari disproporţii numerice (în cazul liceului nostru s-ar ajunge la grupe de 10—15 fete şi 30—40 de băieţi). Programa actuală, cred eu, nu îngreunează cu nimic munca profesorului cu toată clasa. Ceea ce ar trebui făcut este adaptarea la** PARTICULARITĂŢILE DE VÎRSTĂ ALE ELEVILOR".

● VICTORIA PATRICHI, profesoară la Liceul nr. 2: **„Actuala programă prevede o serie de exerciţii pentru băieţi şi fete, fără a specifica însă, care anume trebuie executate de o categorie şi care de cealaltă. Cred că o indicaţie în acest sens ar servi mai cu seamă profesorilor cu mai puţină experienţă în alegerea unor exerciţii adecvate grupelor de elevi din clasa respectivă. S-ar obţine astfel rezultate mai bune în toate direcţiile activităţii: a elevilor şi a profesorului".**

● CONSTANTIN PATRICHI, profesor la Liceul nr. 2: **„Este cunoscut de orice cadru didactic faptul că într-o clasă nu poate fi omogenitate absolută în ceea ce priveşte dotarea fizică. Există elevi prezentînd deficienţe, dar care ar putea fi foarte uşor îndreptate prin practicarea unor exerciţii adecvate. După părerea mea, programa ar trebui să conţină grupe de elemente pentru corectarea deficienţelor motrice. În felul acesta ea ar deveni un instrument de lucru şi mai eficient, în special pentru acei profesori care predau în localităţi unde nu există cabinet de medicină sportivă, şi nici posibilităţile unor consultaţii de specialitate".**

★

Consemnarea răspunsurilor primite ne îndreaptă către o singură concluzie: **indicarea celor mai moderne mijloace de lucru, respectarea tuturor cerinţelor pedagogice în elaborarea programelor şcolare duce nu numai la dezvoltarea fizică armonioasă a generaţiilor de elevi, dar şi la formarea caracterului şi a personalităţii.**

Emanuel FANTANEANU

MEXICO 68

COMENTARII OLIMPICE

Supremaţie europeană pe pistele de caiac-canoe

În 1924, clubul de sporturi nautice din Washington şi echipa Canadei primesc încuviinţarea să organizeze, pe apele Senei, o demonstraţie de caiac-canoe. Mii de parizieni care urmăresc spectaculoasele curse sînt încîntaţi. Vor mai trece însă 12 ani pînă cînd acest sport va fi acceptat, în mod oficial, în programul Jocurilor Olimpice. Sînt admise patru probe şi — satisfacţie întîrziată, dar pe deplin meritată — canadianul Francis Amyot cîştigă detaşat proba de canoe simplu 1000 m.

Replica europenilor a fost uimitoare. De-atunci, nici un alt sportiv în afara celor reprezentînd diferite ţări ale continentului nostru nu şi-a mai înscris numele pe tabelul de onoare al laureaţilor olimpici în probele de caiac-canoe. Ediţia 1936 a J.O., ca şi ediţiile ulterioare au accentuat supremaţia europeană şi au creat, putem spune, figuri legendare în lumea acestui sport. Suedezul Gert Fredriksson, regele caiaciştilor — 6 medalii de aur, danezul Erick Hansen, Antonina Seredina, Maria Subina (U.R.S.S.), Rozwita Esser, Anemarie Zimerman (R.F.G.), la caiac, Joseph Kolocek (Cehoslovacia), Janos Parti (Ungaria), Leon Rotman, Simion Ismailciuc, Dumitru Alexe (România) ş.a., la canoe, au demonstrat că, pînă la ora Mexicului, europenii erau imbatabili în probele de caiac-canoe, în ciuda interzicerii întrecerilor de fond (considerate un handicap pentru sportivii din alte continente) şi a diferitelor modificări în programul olimpic.

Avea să se destrame, oare, la Ciudad de Mexico, mitul invincibilităţii europenilor în acest sport, ale cărui începuturi le aflăm, de fapt, cu toată controversa izvoarelor, pe alte meridiane şi paralele decît cele ale vechiului continent? Realitate sau psihoză, altitudinea crea mai multe incertitudini ca oricînd...

Rendez-vous la Xochimilco

Statistic, rendez-vous-ul olimpic de la Xochimilco poate fi rezumat astfel: **27 de ţări participante** (un veritabil record), **110 echipaje în start** (reţine atenţia marele număr de înscrieri în probele masculine de caiac), **peste 200 de sportivi angajaţi în lupta pentru cucerirea medaliilor olimpice şi a preţioaselor puncte din clasamentul** (neoficial) **pe naţiuni.**

Cele 44 de curse preliminare şi finale s-au încheiat, oarecum scontat, cu o zdrobitoare victorie a europenilor. În clasamentul medaliilor — şapte ţări din Europa, în ordine: Ungaria (2—3—1), U.R.S.S. (2—1—3), R. F. a Germaniei (1—2—0), ROMÂNIA (1—1—1), Norvegia (1—0—0), Danemarca (0—0—1), Austria (0—0—1). În clasamentul pe puncte (cu cîte 3 p), S.U.A. şi Mexic ocupă, împreună cu Polonia, abia locurile 12—14! Comentariile sînt de prisos.

Misterul altitudinii n-a fost un obstacol

AŞADAR, EUROPENII — chiar înfruntînd misterele altitudinii — AU DOMINAT AUTORITAR (mai autoritar decît la Tokio), COMPETIŢIA OLIMPICĂ DE CAIAC-CANOE. Se pare, ca o primă concluzie, că acest sport, de o mare frumuseţe, dar — în acelaşi timp — de evidentă dificultate, reclamînd calităţi fizice deosebite şi un imens volum de pregătire, nu răspunde temperamentului extra-european. În plus, notabil, faptul **că şcoala de caiac-canoe din unele ţări europene (UNGARIA, ROMÂNIA, U.R.S.S.) a cunoscut o înfloritoare şi, pînă acum neegalată, dezvoltare.**

Previzibil, **punctele forte au fost echipele Ungariei, Uniunii Sovietice, României, R. F. a Germaniei,** de altfel **fruntaşe** ale campionatelor mondiale şi europene din ultimul deceniu, **cărora li s-au adăugat o serie de puternice echipaje din alte ţări ale continentului nostru** (Norvegia, în primul rînd, Olanda, Austria, Suedia şi Danemarca), **de asemenea consacrate pe plan internaţional.** În general, înainte de a trece la cîteva succinte aprecieri, **trebuie subliniată** — ca o caracteristică a competiţiilor de amploare la caiac-canoe — **echilibrarea valorică existentă de multă vreme, pentru fiecare probă concurînd cu şanse aproape egale de victorie trei şi chiar patru echipaje.**

CLASAMENTUL MEDALIILOR

1.	Ungaria	2—3—1
2.	U.R.S.S.	2—1—3
3.	R.F. a Germaniei	1—2—0
4.	România	1—1—1
5.	Norvegia	1—0—0
6—7.	Danemarca	0—0—1
6—7.	Austria	0—0—1

CLASAMENT PE PUNCTE

1.	Ungaria	37
2.	U.R.S.S.	27
3.	ROMÂNIA	20
4.	R.F. a Germaniei	17
5.	Suedia	10
6.	Norvegia	7
7.	Cehoslovacia	6
8.	R.D. Germană	5
9—11.	Danemarca	4
9—11.	Olanda	4
9—11.	Austria	4
12—14.	Polonia	3
12—14.	S.U.A.	3
12—14.	Mexic	3
15—16.	Bulgaria	2
15—16.	Finlanda	2

Cum au evoluat echipele favorite?

Indiscutabil, cea mai bine pregătită s-a prezentat, la Xochimilco, echipa Ungariei, al cărei progres fusese de altfel remarcat şi cu prilejul unor importante regate internaţionale care au precedat competiţia olimpică.

Spre deosebire de J.O. de la Tokio, unde n-au cucerit nici o medalie de aur, la Ciudad de Mexico sportivii maghiari au cîştigat probele de K 1 — 1000 m (prin excelentul Mihaly Hesz) şi C 1 — 1000 m (prin tînărul Tatay — una din marile revelaţii ale sezonului) şi au ocupat 3 locuri II (K 2 — 1000 m, C 2 — 1000 m, K 2 — 500 m F), şi un loc III (K 4 — 1000 m). După cum rezultă — medaliaţi la toate finalele olimpice, cu excepţia probei de K 1 — 500 F, în care Pfeffer (creditată cu şanse la primele trei locuri) a fost nevoită să abandoneze.

La valoarea obişnuită a evoluat echipa U.R.S.S. Echipajul de K 2 — 1000 m (Saporenko — Morozov) şi caiacista Piniaeva au încheiat cursele finale cu victorii meritate, care n-au surprins pe specialişti. În plus, Saporenko — în revenire de formă — a adăugat acestui bilanţ un preţios „argint", iar Galkov, la canoe 1 — 1000 m (avantajat oarecum de direcţia vîntului), Prokopeţ — Zamotin, la canoe 2 — 1000 m şi Piniaeva — Seredina, la caiac 2 — 500 m au completat colecţia olimpică a echipei sovietice cu încă trei medalii de bronz. Se cuvine, desigur, amintit şi faptul că la K 4 — 1000 m, echipajul U.R.S.S. — care se numără printre favoriţi — a fost scos, surprinzător din cursă în semifinalele probei.

Lotul R. F. a Germaniei are toate motivele să considere drept un real succes participarea sa la competiţia de la Xochimilco. Confirmînd aşteptările, caiacistele Esser şi Zimermann (excelente exemple de longevitate în activitatea de performanţă a acestui sport) au cîştigat fără emoţii finala la K 2 — 500 m; iar canoistul Lewe şi caiacista Breuer s-au clasat pe locul II. A apărut, în schimb, evident regresul în probele masculine de caiac, cel mai concludent exemplu constituindu-l eliminarea în semifinale a echipajului de K 4 — 1000 m, şi aşa ajuns pînă aici după chinuitoarea cursă din recalificări!

Pe lista laureaţilor — avînd în vedere clasamentul (neoficial) pe medalii — **urmează echipa României,** despre evoluţia căreia, firesc, ne vom ocupa pe larg într-unul din numerele viitoare ale ziarului. Deocamdată **consemnăm această prezenţă onorantă, constanţa valorică faţă de J.O. de la Tokio şi, în plus, CUCERIREA — după 12 ani de aşteptare — A UNEI NOI MEDALII DE AUR LA CANOE, PRIN EXCELENTUL ECHIPAJ FORMAT DIN SERGHEI COVALIOV ŞI JUNIORUL IVAN PATZAICHIN.** Prezentă — ca şi la Tokio — în toate finalele, echipa României a încercat şi obţinerea altor locuri fruntaşe, reuşind să mai cîştige o medalie de argint (la K 4 — 1000 m) şi una de bronz (Viorica Dumitru la K 1 — 500 m).

Echipa Norvegiei încheie lista învingătorilor. Pentru unii, poate surprinzător. Dar, înainte de Jocurile Olimpice mulţi tehnicieni, inclusiv cei români, au atras atenţia asupra valorii echipajului de K 4 — 1000 m. Antrenamentele şi pistele de control dinaintea startului olimpic au confirmat aceste previziuni. Caiaciştii norvegieni se găseau în formă excelentă şi, incluşi de drept în plutonul fruntaş format din echipajele României, Uniunii Sovietice, Ungariei, Austriei, puteau să ţintească chiar locul I. De aceea, desigur, victoria lor — singura medalie de aur cucerită de Norvegia nu numai la caiac-canoe ci la toate sporturile la care a fost reprezentată la această ediţie a J.O. — nu poate fi considerată drept o surpriză şi, în nici un caz, una de proporţii.

Au fost şi insuccese!

Dintre celelalte ţări europene, Danemarca (locul III la K 1 — 1000, prin Hansen), Austria (locul III la K 2 — 1000 m, prin Seybold — Pfaff), Olanda (locul IV la K 2 — 1000 m, prin Hoekstra — Geurts), Polonia (locul IV, la K 1 — 1000 m, prin Suskiewicz) şi Cehoslovacia (locul IV la C 1 — 1000 m, prin Crtescka) au confirmat aproape integral valorile arătate la ultimele ediţii ale campionatelor mondiale şi europene, ca şi la Jocurile Olimpice de la Tokio.

În schimb, alte echipe au decepţionat. Poate, în primul rînd, formaţia Suediei, încununată la Tokio cu două medalii de aur şi total absentă la Ciudad de Mexico din clasamentul primelor trei locuri la toate cele şapte probe olimpice. Destul de stearsă, de asemenea, evoluţia echipei R. D. Germane (în comparaţie cu potenţialul dovedit, de exemplu, la C.E. de la Snagov şi Duisburg, la C.M. de la Grünau). **Un insuccес a înregistrat delegaţia caiaciştilor şi canoiştilor francezi (medalie de bronz la C 2 — 1000 m, la Tokio) care, de data aceasta, n-au reuşit să se califice în nici una din finalele competiţiei.**

„Noul val" — un cîştig pentru sportul caiacului şi canoei

Acest prim tur de orizont după marile întreceri de la Xochimilco nu poate fi, desigur încheiat fără subliniere a altor constatări pe cît de importante, pe atît de îmbucurătoare.

S-a făcut, la Ciudad de Mexico, încă un pas, poate cel mai însemnat de pînă acum — spre împlinirea marelui deziderat al caiacului şi canoei: **RĂSPÎNDIREA ŞI PRACTICAREA, LA NIVELUL PERFORMANŢELOR INTERNAŢIONALE, A ACESTUI FRUMOS SPORT,** cu pondere şi tradiţie olimpică, **ÎN CÎT MAI MULTE ŢĂRI ALE LUMII, DE PE TOATE CONTINENTELE.** De aceea, poate fi considerat ca un veritabil succes faptul că, în afara ţărilor europene, **la recent încheiata ediţie a Jocurilor Olimpice au luat startul — în unele probe chiar cu rezultate meritorii — sportivi din S.U.A., Australia, Canada, Japonia, Coasta de Fildeş şi,** bineînţeles, **Mexic.**

Poate că, în ciuda „noului val" europenii vor continua să păstreze supremaţia în probele olimpice de caiac-canoe. Poate că, peste o vreme, vor trebui să cedeze din poziţiile ce par acum de neclintit. Oricum prezenţa celor 27 de echipe în startul olimpic de la Xochimilco şi interesul deosebit stîrnit în lumea sportivă după cele 7 finale reprezintă un preţios cîştig care se poate majora considerabil pînă la viitoarea ediţie a J.O., München 1972.

Festivitate la Progresul

Marţi seara, la Progresul a avut loc o festivitate pentru sărbătorirea celor două sportive olimpice, Maria Vicol şi Ana Ene. Au fost prezenţi colegi de sport, antrenorii A. Pelegrini şi N. Martnescu, activişti din conducerea clubului, prieteni, rude. Tovarăşul Vasile Drăgoescu, secretar al consiliului popular al municipiului Bucureşti, membru în biroul clubului, a felicitat — în numele conducerii clubului şi a sportivilor de la Progresul — pe cele două scrimere şi pe antrenori şi le-a urat noi succese atît în reprezentativa ţării cît şi în echipa clubului. A mulţumit Maria Vicol care şi-a exprimat totodată şi speranţa în alte succese viitoare.

Insemnări

Pe uşa din dos

Vă amintiţi? Cu vreo doi ani în urmă, fotbalistul Georgescu, care apărase cu devoţiune vreme de peste un deceniu culorile clubului Rapid, îşi lua adio de la echipa sa, de la club şi suporteri într-un mod cu totul neaşteptat. Printr-un neloial şi brutal „Ne pare rău Nae, dar nu mai avem nevoie de serviciile tale", spus undeva departe de atmosfera sărbătorească ce ar fi trebuit să însoţească momentul despărţirii, lipsit de gratitudinea pe care o datora clubul bucureştean unuia dintre cei mai ataşaţi sportivi ai săi. Un caz unic? O scăpare? Nicidecum! O manieră lipsită de căldură a conducerii clubului amintit de a se dispensa de sportivii săi o dată ajunşi la crepusculul carierei, amnezie totală faţă de ceea ce au făcut aceşti sportivi pentru culorile Rapidului, desconsiderarea şi ignorarea unor sincere sentimente...

Duminică, 20 octombrie, în sala Giuleşti, la meciul Rapid — Farul, Natalia Todorovschi spunea adio voleiului. Fusese anunţată de conducerea clubului că va fi sărbătorită şi venise pregătită pentru o atare împrejurare. Cei care aflaseră de eveniment i-au adus flori, i-au strîns mîna, i-au adresat urări... Căpitana dinamovistelor, Liu Vanea, i-a oferit din partea colegelor sale de echipă un buchet şi urări de fericire, iar antrenorul G. Constantinescu venise special pentru a asista la festivitate şi pentru a-i dărui sărbătoritei un album şi un fanion din partea clubului Dinamo. Dar, stupoare! Conducerea clubului i-a trimis vorbă că s-a renunţat la festivitate, deoarece Rapidul (fotbal) nu mai juca pe Giuleşti! Şi că se va face peste cîteva săptămîni, într-un cadru mai larg, o dată cu retragerea altor sportivi din activitatea competiţională. Amestecul de fericire şi emoţie care-i lumina chipul a fost umbrit dintr-o dată de amărăciune. O felicit la rîndu-mi, şi discuţia şi-a găsit, astfel, temeiul. „În cei 21 de ani în care viaţa aproape mi s-a identificat cu voleiul — *îmi mărturisea ea îngîndurată* — am sacrificat multe, totul pentru acest sport, dar nu regret. Am avut destule satisfacţii şi păstrez amintiri de neşters oferite de meciurile cu echipele de club (nu am coborît niciodată, din 1950, sub locul II) şi cea naţională (1949—1964): prima victorie asupra echipei Cehoslovaciei în 1956, locul II la mondialele de la Paris, după dramatica finală cu U.R.S.S., în care am pierdut la mare luptă (şi nemeritat) cu 3—2, locul II la campionatele universitare de la Budapesta din 1954, locul III la Festivalul mondial al tineretului şi studenţilor de la Varşovia (1955), locul IV la Olimpiada de la Tokio (1964)... Sîmbătă *(n.n. — cu o săptămînă înainte)*, cînd a început campionatul şi ştiam că nu voi mai intra niciodată în teren, am avut o strîngere de inimă... Cu greu mi-am stăpînit lacrimile. De acum, numai în tribună şi, adesea, la antrenamentul fetelor... Ce vrei, după atîţia ani (12) ca „rapidistă", e greu să mă despart definitiv de echipă"...

Şi de atunci, pe fosta jucătoare o văd în fiecare duminică la jocurile Rapidului. Deşi despărţirea a fost cu totul altfel decît ar fi meritat, cu totul altfel decît s-au despărţit recent dinamoviştii Doina Ivănescu şi Eduard Derzei de echipele lor.

Da, este o obişnuinţă ca la Rapid sportivul să fie introdus pe uşa din faţă, atunci cînd este în culmea carierei sau în perspectivă şi să i se arate, la sfîrşit, uşa din dos...

Aurelian BREBEANU

● În numărul de ieri al ziarului nostru s-a strecurat o greşeală la clasamentul campionatului masculin de volei (divizia A): pe primul loc se află Steaua (şi nu Rapid) cu 10 p şi setaveraj 15:1.

ANTRENORI DE PESTE HOTARE LA PATINAJ

Antrenorii şi instructorii de patinaj viteză şi artistic din ţara noastră au fost invitaţi să participe la un curs de perfecţionare, care va începe la Bucureşti pe 15 noiembrie. Lecţiile vor fi conduse de specialiştii străini Elena Stepanenko, docent universitar la Institutul de Cultură Fizică şi Sport din Moscova (viteză) şi cehoslovacul **Josef Sturm** (artistic).

Clasamentele diviziei B (m)

SERIA I

1.	Ştiinţa Petroşeni	3	3	0	136—122 6
2.	Comerţul Tg. Mureş	3	3	0	205—175 6
3—4.	„U" Craiova	3	2	1	228—188 5
3—4.	Crişul Oradea	3	2	1	193—153 5
5.	Poli. Cluj	3	1	2	184—186 4
6.	Şc. sp. Mediaş	3	1	2	212—225 4
7.	Medicina Tim.	3	1	2	193—218 4
8.	Constr. Hunedoara	3	1	2	201—250 4
9.	Olimp. S. M.	3	1	2	143—219 4
10.	Constr. Arad	3	0	3	164—177 3

SERIA A II-A

1.	A.S. Armata Bacău	3	3	0	195—147 6
2.	Voinţa Buc.	3	3	0	215—172 6
3.	Prog. Buc.	3	2	1	203—177 5
4.	I.E.F.S. II	3	2	1	164—160 5
5.	Şc. sp. C-ţa	3	2	1	204—218 5
6.	Şt. roşu Bv.	3	1	2	181—179 4
7.	„U" Iaşi	3	1	2	161—172 4
8.	Constr. Iaşi	3	1	2	147—179 4
9.	„U" Bucureşti	3	0	3	180—204 3
10.	Petrolul Pl.	3	0	3	181—223 3

DE LA START LA SOSIRE

C.S.O. Piteşti a organizat la sfîrşitul săptămînii trecute un concurs atletic pentru juniori, dotat cu „Cupa de toamnă", la care au participat selecţionatele judeţelor Ilfov şi Teleorman, precum şi echipele cluburilor Metalul Bucureşti şi C.S.O. Piteşti. În clasamentul pe echipe: 1—2. Ilfov şi C.S.O. Piteşti 78 p, 3. Metalul 76 p, 4. Teleorman 40 p. Cele mai bune rezultate individuale le-au realizat: C. Stan (C.S.O. Piteşti) — 23,0 la 200 m, L. Eftimie (Metalul) — 6,72 la lungime şi 11,3 la 100 m, I. State (C.S.O. Piteşti) — 49:14,6 şi D. Anghel (Ilfov) — 50:13,0 la 10 km marş, Tatiana Maximciuc (Teleorman) — 1,45 la înălţime. În afară de concurs, Ecaterina Nourescu (Metalul) a alergat 12,1 la 100 m şi 24,9 la 200 m. (*I. FEŢEANU*-coresp. principal).

● Într-un concurs desfăşurat la Mediaş, atletul Friedrich Schneider (C.S.O.) a aruncat la ciocan 61,60 m — nou record judeţean, devenind totodată al treilea performer republican al anului. Alte rezultate: BĂIEŢI — *60 m:* Gh. Roşianu (născ. 1954) 7,7, R. Cojocaru (1955) 8,0; aruncarea mingii de oină: L. Elefteriu (1954) 60,00; *FETE — 60 m;* Maria Maco 8.7. Lucia Frăcea 8,9 — ambele născute în 1956 (!); *aruncarea mingii de oină:* Aurica Solomon (1955) 43.00; *greutate 4 kg:* Lucreţia Mărgineanu (1950) 12,82. (*P. POPESCU*-coresp.).

● Stadionul Tineretului din Birlad a găzduit recent întîlnirea triunghiulară dintre formaţiile oraşelor Vaslui, Huşi şi Birlad. Gazdele au obţinut două victorii: Birlad-Vaslui 193—127 şi Birlad-Huşi 193—118. Echipa Vasluiului a tranşat în favoarea sa rivalitatea cu cea din Huşi, la scorul de 127—118. (*E. SOLOMON-coresp. principal*).

● „Cupa Timiş" desfăşurată la Timişoara, cu participarea judeţelor Arad, Timiş şi Caraş-Severin, a revenit gazdelor. Cîţiva cîştigători: *FEMININ — 100 m:* Gerda Kovacs (T) 12,9; *800 m:* Elisabeta Szilagi (T) 2:23,6; *lungime:* Serafina Moritz (T) 5,12; *înălţime:* Maria Kabat (A) 1,53; *greutate:* Ştefania Mărgineanu (T) 13,09; *disc:* Maria Illy (T) 38,15; *MASCULIN — 200 m:* S. Păsulă (C) 22,3; *400 m:* Gh. Petronius (A) 50,3; *5000 m:* I. Reinholtz (A) 15:47,0; *110 mg:* A. Schneider (T) 15,5; *3000 m obstacole:* V. Reinhardt (A) 9:32,8; *10 km marş:* R. Ciunderlich (C) 52: 44,6; *înălţime:* M. Negomireanu (A) 1,89; *suliţă:* D. Marian (T) 65,80. (*EM. GROZESCU-coresp.*).

ANTRENORI DE PESTE HOTARE LA PATINAJ

Antrenorii şi instructorii de patinaj viteză şi artistic din ţara noastră au fost invitaţi să participe la un curs de perfecţionare, care va începe la Bucureşti pe 15 noiembrie. Lecţiile vor fi conduse de specialiştii străini Elena Stepanenko, docent universitar la Institutul de Cultură Fizică şi Sport din Moscova (viteză) şi cehoslovacul **Josef Sturm** (artistic).

Concurs sui-generis la Reşiţa

La Reşiţa a fost reluată activitatea competiţională în bazin acoperit. Peste 100 de tineri înotători din localitate au luat startul într-un concurs sui-generis, cu probe pe distanţe de 50 m (la toate cele 4 procedee) pentru fiecare participant. După totalizarea timpilor la toate cele 4 curse, cele mai bune rezultate le-au înregistrat **Nicolae Tat** 2:08,3 (31,3 spate, 30,7 delfin, 37,3 bras şi 29,0 craul), **Eugen Almer** 2:09,9 (33,1 — 29,9 — 39,0 — 27,9), în întrecerile masculine, şi **Anca Andrei** 2:20,9 (33,3 — 34,6 — 41,3 — 31,7) în cele feminine.

Cu acest prilej şi-a făcut reintrarea şi talentatul sportiv reşiţean Mircea Hoholu, care fiind bolnav a lipsit un an întreg din piscinele de concurs. El a fost cronometrat cu 30,8 la 50 m spate şi 28,9 la 50 m liber.

În cadrul unui concurs desfăşurat în Bucureşti, tînărul brasist Gabriel Popovici (12 ani) a parcurs distanţa de 200 m bras în 2:54,3 (!)

A. RUDEANU — coresp

ANUNŢ

Întreprinderea TAROM organizează un concurs de admitere pentru cursul de însoţitori de bord pe avioanele TAROM.

Candidaţii trebuie să îndeplinească următoarele condiţii:

— sănătate perfectă
— prezentare fizică plăcută
— domiciliu stabil în Bucureşti
— studii medii (cu sau fără diplomă de bacalaureat)
— stagiul militar satisfăcut (bărbaţi)
— cunoaşterea a două limbi străine (engleza, franceza, germana, rusa, italiana)
— vîrsta, femei 18—26 ani
— vîrsta, bărbaţi pînă la 28 ani.

Înscrierile se fac la serviciul personal TAROM, Aeroportul Băneasa, zilnic între orele 13—16, pînă la data de 18 noiembrie 1968.

SĂPTĂMÎNA VIITOARE PE ECRANE

RICHARD JOHNSON, ANTONELLA LUALDI, ILARION CIOBANU, AMEDEO NAZZARI, ŞTEFAN CIOBOTĂRAŞU, AMZA PELLEA, GH. DINICĂ, FLORIN PIERSIC, EMIL BOTTA, FRANCO INTERLENGHI

muzica TIT. GRIGORIU

columna

SCENARIUL TITUS POPOVICI REGIA MIRCEA DRĂGAN

fotbal

DINAMO BUCUREȘTI N-A REUȘIT DECÎT UN REZULTAT EGAL (1-1) CU WEST BROMWICH ALBION

Stadionul „23 August"; vreme închisă și umedă; teren moale; spectatori — aproximativ 15 000. Au înscris Dumitrache (min. 22) pentru Dinamo și Hartford (min. 28) pentru West Bromwich Albion.
DINAMO: Datcu — Popa, Dinu, Ștefan, Ghergheli (din min. 78 Sălceanu), Stoenescu, Pircălab, Lucescu, Dumitrache, Haidu (din min. 56 Nunweiller VI).
WEST BROMWICH ALBION: Osborne — Fraser, Wilson, Brown, Talbut, Kaye (din min. 84 Louett), Rees, Collard, Astle, Hope, Hartford.
Arbitrul vest-german Hans Weinland, ajutat la linie de compatrioții săi Gerd Henning și Kurt Blömer, a condus, în nota jocului, adică bine în prima repriză și slab în cea de-a doua.

Așa cum s-a putut presupune, Dinamo București a avut la debutul său în „Cupa Cupelor" un meci foarte dificil. Adversara sa din Birmingham, West Bromwich Albion, s-a dovedit a fi, cum bănuiam, o echipă matură și realistă, care știe să se descurce și într-o partidă cu miză, ca aceea de ieri, disputată pe un teren străin. Ea n-a practicat un joc spectaculos, care să impresioneze publicul, dar ne-a oferit posibilitatea să remarcăm îndeosebi tenacitatea și puterea de luptă a componenților săi, atribute devenite indispensabile fotbalului modern. Oaspeții au jucat la București așa cum o fac, probabil, și în campionatul englez, la meciurile din deplasare: netimorați, îndrăzneți în atac și dîrji în situațiile de apărare. Ei au reușit, astfel, să obțină un rezultat de egalitate, care, desigur, îi satisface foarte mult, deoarece le-a deschis — evident — calea spre turul III al competiției.

În aceeași măsură în care rezultatul de ieri îi este favorabil echipei engleze, el devine nemulțumitor pentru dinamoviștii bucureșteni. Acest 1—1 (care, la urma urmei, nu-i chiar așa de disprețuit) le compromite, parțial, șansele de calificare, fiindcă este totuși mai greu de realizat o victorie la Birmingham decît a putut fi la București. Ieri, Dinamo a trecut foarte aproape de acest succes, pe care îl merita cu prisosință, avînd în vedere îndeosebi evoluția sa remarcabilă din primele 45 de minute. În această parte a jocului, gazdele au deschis scorul, au avut două bare și alte cîteva situații bune de gol, care le-ar fi dat dreptul să se desprindă de adversara lor, să acumuleze un avantaj ce putea deveni hotărîtor. Dar ceea ce dinamoviștii n-au reușit în prima repriză, a devenit cu atît mai greu de realizat după pauză cînd, spre surprinderea noastră, jocul practicat de ei n-a mai avut cursivitatea, limpezimea și vigoarea necesare. Cu cît trecea timpul, acțiunile lor purtau tot mai pregnant pecetea nervozității, a confuziei. Ceea ce, în fața unei echipe care n-a mai fost preocupată decît să se apere cu strășnicie (chiar cu mijloace neregulamentare) și să tragă cît mai mult de timp, nu putea da alt rezultat.

Comportarea diferită de la o repriză la alta a echipei bucureștene a influențat direct și calitatea jocului, care a fost bună în primele 45 de minute și slabă în următoarele 45.

Partida a început într-un ritm foarte viu, cu faze de atac la ambele porți. Boc ne produce mari emoții încă din primul minut, cînd mingea trimisă de el „acasă" este respinsă cu mare dificultate de către Datcu în corner. În același minut, extremul Hartford pierde o bună ocazie de gol, trimițînd balonul de la cîțiva metri peste poartă. În minutul următor, Pircălab reia prea ușor cu capul și portarul reține. În continuare, notăm cîteva șuturi puternice, pe lîngă sau peste poartă, ale lui Lucescu (min. 3), Dinu (min. 8), Brown (min. 14), Dinu (min. 15) și Hartford (min. 17). În min. 20, Dumitrache se lansează într-o splendidă acțiune pe partea stîngă a terenului, „se joacă" cu 2—3 adversari, centrează și Pircălab reia balonul fulgerător în muchia bării transversale. Două minute mai tîrziu, la un corner, Osborne a respins balonul spre Dumitrache care, din marginea careului de 16 m, a șutat magistral la poartă; fundașul Wilson s-a aruncat cu disperare pe linia porții pentru a prinde mingea cu mîna, dar n-a mai putut-o împiedica în drumul ei spre plasă. Oaspeții nu renunță, totuși, la ofensivă și în min. 28 obțin egalarea. Un șut puternic al lui Rees este respins de Datcu spre Hartford, care a reluat în gol. După numai un minut, Astle, golgeterul campionatului englez, își strică puțin firma, șutînd pe lîngă poartă dintr-o poziție extrem de favorabilă. Vine apoi „bara" lui Ghergheli (min. 35), după care Boc (foarte nesigur pînă atunci) are o intervenție salutară, suflîndu-i balonul în ultima clipă lui Astle.

După pauză, factura jocului s-a modificat. Englezii se limitează mai mult la un joc de apărare, cu rare contraatacuri. La unul din ele (min. 64), Collard — scăpat de sub supravegherea fundașilor noștri — primește mingea în careu și șutează, dar Datcu, care-i ieșise înainte respinge în extremis, cu piciorul în corner. Dinamoviștii au prilejul să se apropie mai des de careul oaspeților, dar ei joacă mingile pe sus, ceea ce ușurează misiunea apărătorilor englezi și, în ultimă instanță, a portarului Osborne. Am notat totuși cîteva situații mai favorabile, irosite însă de Lucescu (min. 57 și 80) și Dinu (min. 87), care s-au bîlbîit pînă au pierdut mingea.

În ultima parte a meciului, jocul a luat accente de duritate și arbitrul s-a văzut nevoit să-l elimine pe Rees (min. 75), care îl lovise fără balon pe Ștefan.

Aceasta nu poate justifica, însă, atitudinea huliganică a unor spectatori care au aruncat cu sticle și alte obiecte în teren, atît împotriva jucătorului eliminat, cît și, la terminarea meciului, asupra persoanelor ce se îndreptau spre tunelul de ieșire. Condamnăm cu toată vehemența aceste acte necugetate, care trebuie eliminate definitiv de pe terenurile noastre de sport.

Constantin FIRĂNESCU

ÎNVINGĂTOARE ȘI... ÎNVINSĂ ÎN ACELAȘI TIMP!

F. C. ARGEȘ — GÖZTEPE IZMIR 3—2 (0—1)

Stadion 1 Mai Pitești; teren alunecos; timp rece, burniță; spectatori aproximativ 8 000. Au înscris: Prepurgel min. 56 (din lovitură de la 11 m), Gaglayan min. 58 (autogol) și Jercan min. 65 pentru gazde, Ertan min. 9 și Fevzi min. 77 pentru oaspeți. A condus excelent brigada de arbitri greci compusă din Leonida Vauvakopulos (centru), Adamchis Ioanis și Discopulos Constantin.
F.C. ARGEȘ: Niculescu — Păciulete, Barbu, Vlad, Ivan, Prepurgel, Olteanu, Nuțu, Kraus (Radu min. 46), Dobrin, Radu (Jercan min. 46).
GÖZTEPE: Ali — Mehmet II, Caglayan, Huseyn, Mehmet I (Sabahatin, min. 5), Ali Ihsan, Nihat, Ertan, Fevzi, Gürsel, Halil.

Debitul cu care piteștenii s-au întors de la Izmir (trei goluri diferență) n-a putut fi anulat, cu tot elanul furibund manifestat ieri de băieții lui Bălănescu și Mladin. S-a opus un adversar cunoscător al meseriei, o echipă robustă și calmă în condiții de mare tensiune emoțională, capabilă să se apere și să atace simplu, lucid și viguros. Publicul din Pitești a reținut ceva dintr-un articol al nostru, așteptîndu-și echipa cu steaguri larg desfășurate (de culorile clubului), dar ne-a dovedit prin tăcerile sale prelungi că nu știe să atingă treapta îmbărbătărilor frenetice, fiind dominat de evoluția rezultatului și nu de legile, mult mai fine, ale psihologiei jucătorilor. Aplaudăm totuși acest pas înainte.

Partida are un început deconcertant. În minutul nouă, Ertan primește aproape de centrul terenului un balon respins de Vlad, înaintează și, de la aproximativ 20 de metri, expediază un șut banal, un șut de servici (cum se numesc acele acțiuni făptuite de mîntuială), portarul Niculescu atinge mingea și cu gestul următor o introduce în plasă. Stupefacția și amărăciunea consecutive slăbesc arcul voinței fotbaliștilor noștri. Toată echipa devine, probabil spontan, mai circumspectă, liniile ei se retrag (doar Kraus și Nuțu au plasamentul unor vîrfuri), și, astfel, presiunea din fața porții excelentului Ali devine aproape virtuală. Piteștenii își pregătesc atacurile după formule complicate, fără să elimine adversari, cu pase inutile, ca niște oameni care vorbesc mult fără să afirme mai nimic. Prepurgel, Olteanu și Barbu (admirabili pentru muncă) servesc greșit înaintașii, care, la rîndul lor, trimit cîteva șuturi violente fără să nimerească acea țintă de 7,32 x 2,44 denumită „poarta" (Dobrin min. 21, Olteanu min. 28, Kraus min. 32 și 36). În acest răstimp, alarma sună de-seori și în careul nostru, deoarece ofensiva lui Göztepe se desfășoară tot așa de coerent și de primejdios precum văzusem în jocul de la Izmir. Nihat, Fevzi, Gürsel și Halil, foarte inteligent susținuți de mijlocașul Ali Ihsan, combină iscusit, se infiltrează în orice zonă favorabilă și trag neliniștitor de puternic (Fevzi — min. 35, Nihat — min. 43 etc.). Se afirma că fotbaliștii turci nu sînt obișnuiți cu gazonul, mai ales cu gazonul umed și că vor fi afectați în aceste condiții. Presupunerea s-a dovedit a fi o simplă gogoriță (ca atîtea altele care circulă în fotbalul nostru), o tehnică bună nu se dereglează, rămînînd vizibilă și în condiții mai puțin stereotipe.

Începutul reprizei secunde a semănat, probabil, cu, ceea ce denumim printr-un termen moștenit din mitologie, o încleștare homerică. Cele două echipe s-au luptat minute în șir la limita dintre bărbăție și duritate. În min. 66 Mehmet II a atins cu mîna mingea expediată de Jercan și Prepurgel a înscris din lovitură de la 11 m. Egalitate. Peste 120 de secunde de Jercan centrează și Caglayan, buimăcit, deviază balonul în plasă: 2—1. O suită de faze excelente (întrerupte numai de incursiunea lui Fevzi — min. 65 — terminată cu un șut bombă, deviat de Niculescu și scos din poartă de către Ivan), culminează cu acțiunea dezvoltată de Dobrin și Nuțu (a fentat portarul, dar neavînd unghi i-a pasat lui Jercan) și finalizată de extrema stîngă: 3—1. Era pe stadion atîta speranță, încît se mai luminase parcă și cerul. Asaltul a continuat, dar optimismul avea să secere în min. 77. Göztepe mai conta pe un singur jucător în față, pe Fevzi. O minge respinsă de apărătorii turci ajunge la acest izolat, care izbutește să se debaraseze simplu, chiar de la linia de centru de cei doi paznici ai săi (Vlad și Barbu), visători într-un moment nepotrivit. Fevzi a alergat singur pînă în careu și a înscris cu un șut sec, ca un text de sentință.

Drept încheiere, iată declarația antrenorului turc Agnan Süvari: „După meciul de azi apreciez mai mult echipa F. C. Argeș, pentru elementele de fotbal modern pe care le-a arătat. Am să remarc, că nici acum n-a avut șansă. Noi am jucat bine, dar am fi jucat și mai bine pe un teren uscat! Pe lîngă calificare, mă bucură că am cîștigat în România o echipă prietenă".

Acestea fiind zise, părăsim, deci, încă o competiție oficială. Deși în doze repetate, nu ne putem arăta imunizați la drojdia amărăciunii.

Romulus BALABAN

PRIMELE IMPRESII DUPĂ MECIUL DE LA BUCUREȘTI

„În retur, nu m-ar surprinde un rezultat egal"...

Ca de obicei, la cîteva minute de la încheierea tumultoasei partide dintre Dinamo și West Bromwich Albion, am efectuat, la cabine, „circuitul" primelor interviuri...

Întrucît cele două tabere nu reușiseră să iasă încă — timpul scurt nu le-o permisese — din atmosfera jocului, ne-am adresat arbitrului întîlnirii, dl. H. WEILAND (R.F.G.): „Un rezultat care să reflecte fidel desfășurarea *partidei era — cred eu — 3—2 sau 2—1 pentru Dinamo... Dar, englezii s-au apărat cu strășnicie, au cam tras de timp și astfel s-au întors acasă cu un „egal", care le oferă prima șansă în meciul retur. Duritatea partidei nu m-a surprins, căci era în discuție o miză destul de mare. Cît despre eliminarea lui Rees, am dictat-o pentru lovirea adversarului, aflat fără balon. Întrucît nu văzusem faza, am apelat la colegul de la linie, Henning. Un pronostic pentru meciul de la Birmingham? Deși W.B.A. pornește favorită, nu m-ar surprinde un rezultat egal...".*

„Mi-au plăcut Bucureștiul și poporul român, deosebit de ospitalier" — ne declară managerul lui W. B. A.

Iată cuvîntul oaspeților... Managerul **ALLAN ASHMAN** nu este încă abordabil, drept interlocutor servindu-ne dl. **A. EVERISS**, secretarul general al clubului britanic, care ne declară printre altele: *„Echipa noastră a făcut astăzi cel mai bun meci din ultimul timp. A jucat — de ce n-aș recunoaște-o? — mai bine decît mă așteptam, facilitîndu-și șansa pentru meciul retur.*

Partida de la Birmingham este deschisă oricărui rezultat...".

În sfîrșit, ne stă la dispoziție dl. ASHMAN, managerul lui W.B.A.: *„Înainte de a vorbi despre meciul propriu-zis, aș vrea să menționez impresiile deosebit de favorabile pe care mi le-au făcut Bucureștiul — un oraș care mi-a plăcut deși l-am văzut în treacăt — și poporul român, deosebit de ospitalier. Revenind la joc, sînt mulțumit de rezultat. S-a jucat frumos în prima repriză, apoi miza și-a pus amprenta pe calitate... În ceea ce privește arbitrajul, vreau să-i acord circumstanțe atenuante conducătorului jocului, căci este aproape imposibil să nu greșești la un meci de o asemenea tensiune."*

LUCESCU: „Englezii au avut și un dram de noroc!"

Pătrundem în cabina românilor. Băieții par puțin dezamăgiți: *„Cînd o echipă atacă de două ori într-o repriză, cum au făcut englezii după pauză, iar alta trimite balonul de două ori în bară, atunci scorul egal este explicabil numai printr-un dram de noroc. Englezii l-au avut..."* — ne mărturisește *LUCESCU*. Antrenorul *BAZIL MARIAN* adaugă cîteva cuvinte: *„Îi văzusem pe englezi și știam ce potențial de joc au. Cu toate că s-au mișcat mai bine decît în meciurile la care am asistat, cred că Dinamo merita victoria. În apărare, am greșit o singură dată, și greșeala a fost fatală. În atac, însă, în pofida indicațiilor primite, „stilul" cu mingi pe sus, spre centrul careului, ne-a micșorat din posibilitățile de a înscrie. Returul va fi mai greu, fără îndoială, decît meciul de astăzi, deși W.B.A. este departe de a fi invincibilă...".*

Ov. IOANIȚOAIA

CAMPIONATUL DE HOCHEI

(Urmare din pag. 1)

părut și situații bune de gol, portarul studenților (Crihan) a reușit să devieze sau să pareze în ultimă instanță pucurile ce se îndreptau spre plasa porții sale. Lucrurile nu s-au petrecut mult diferit nici în repriza secundă. Abia în ultima parte a întîlnirii, dinamoviștii au accelerat ritmul și abandonînd jocul individual au putut să „spargă, definitiv, gheața" și să realizeze un... sac de goluri. În general însă, credem, că nici ei și nici antrenorul lor nu sînt prea mulțumiți de felul în care s-au mișcat în această partidă.

Punctele au fost înscrise de *Boldescu (3), Pană (3), Hușan (2), Moiș (2), Pop.* Au condus corect un meci care nu le-a ridicat prea mari probleme *Z. Fodor* și *M. Hușan.*

STEAUA — AVÎNTUL MIERCUREA CIUC 9—0 (4—0, 1—0, 4—0)

Tot atît de neconvingător a evoluat și Steaua. Se pare că laudele (pe deplin meritate atunci) adresate, în mod unanim, după meciul cu Dinamo au avut un efect invers asupra acestei echipe. În partida cu Avîntul M. Ciuc, hocheiștii de la Steaua au acționat rapid și combinativ numai în prima repriză și cu deosebire în primele 10 minute. Apoi ei au jucat lent, abuzînd de pase (multe din ele greșite, fără adresă). Cele patru puncte din ultima repriză au fost consecința unor superiorități numerice și nu a unui joc foarte bun. Din acest punct de vedere, nu greșim dacă afirmăm că nu este deloc echitabil, față de raportul de forțe de pe teren, că Avîntul Miercurea Ciuc nu a înscris nici măcar golul de onoare. Dar, deși situații au existat, totuși jucătorii acestei echipe au ratat copilărește.

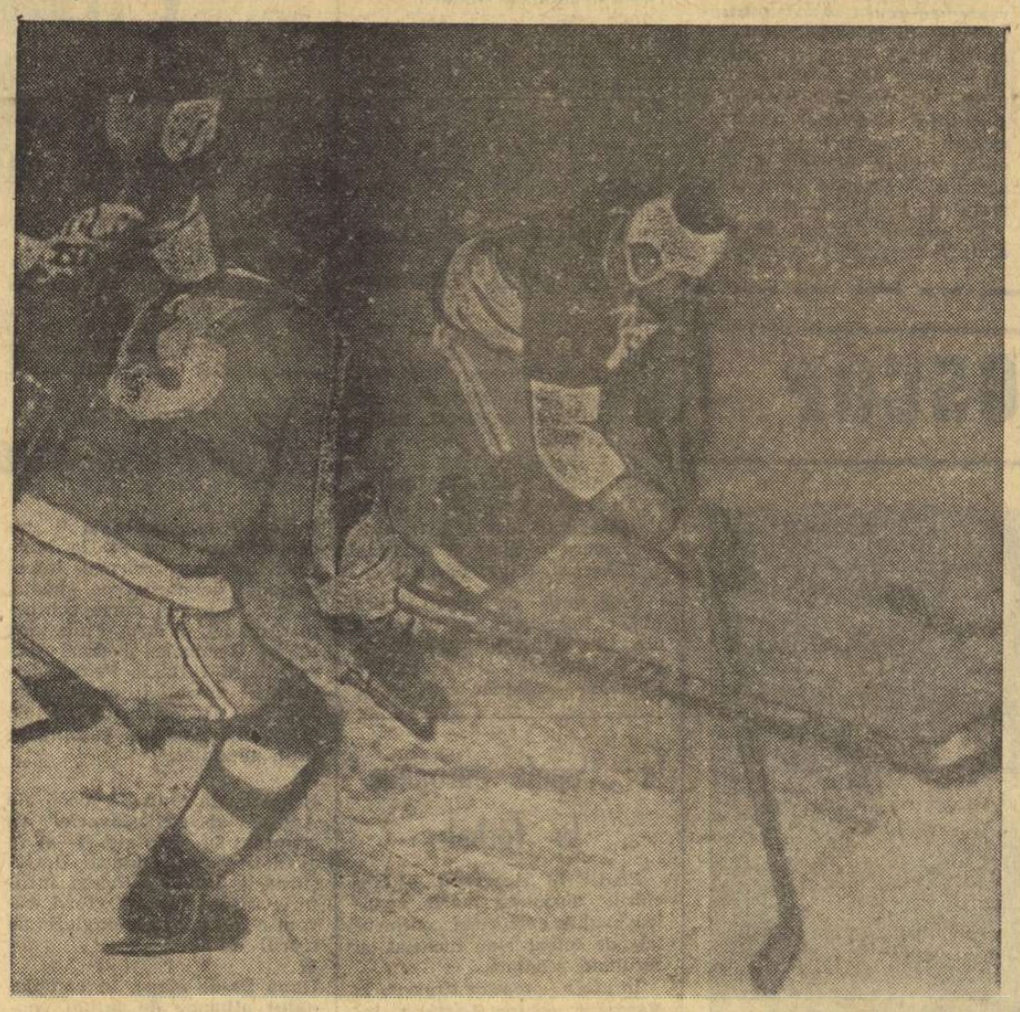

Aspect din meciul Dinamo-Petrol Gaze Geologie

Au înscris: *Ioniță (2), Iordan (2), G. Szabo (2), Varga, Petrescu, Biro.* Au condus cu mai multe scăpări decît ne-am fi așteptat (care n-au influențat rezultatul) *Fl. Gubernu* și *C. Sgincă.*

Programul de azi: ora 16.30: Avîntul M. Ciuc — Petrol Geologie; ora 18.45: Steaua — Agronomia Cluj.

PREGĂTIRI PENTRU TURNEUL U.E.F.A.

Seria din care face parte reprezentativa de juniori a țării noastre în ediția 1969 a Turneului U.E.F.A. este una din cele mai dificile. (Turcia, U.R.S.S., Italia sau Portugalia — între ultimele se vor disputa jocuri de calificare).

Antrenorii lotului nostru acordă o atenție deosebită pregătirii juniorilor români. În acest scop a fost alcătuit un program internațional pentru ultima parte a anului.

Luna aceasta — de exemplu — lotul reprezentativ va susține două meciuri cu selecționata Turciei, la 27 noiembrie la Moreni și la 30 noiembrie la Giurgiu. ÎN ACESTE DOUĂ JOCURI, ANTRENORII NOȘTRI VOR FOLOSI NUMAI JUCĂTORI CARE SE ÎNCADREAZĂ ÎN LIMITELE DE VÎRSTĂ ADMISE LA VIITOAREA EDIȚIE A TURNEULUI U.E.F.A. În prima partidă va evolua echipa de bază, în a doua formația va cuprinde și cîțiva juniori noi, ce s-au afirmat în ultimul timp.

Iată și lotul ce va fi folosit în aceste jocuri: *Negru* (Unirea Dej) și *V. Iordache* (Politehnica Iași) — portari; *Gh. Cristache* (Steaua București), *M. Drăgan* (Dinamo București), *L. Broșovschi* (U.T.A.), *I. Haynal* (A.S.A. Tg. Mureș) și *Gh. Sandu* (Metalul București) — fundași; *A. Beldeanu* (Progresul București), *C. Ștefănescu* (Steaua București), *C. Moraru* (SSE București), *C. Lăbuș* (T.U.G. București) — mijlocași; *R. Ionescu* (Progresul București) *M. Petreanu* (Rapid București), *I. Atodiresei* (U.T.A.), *D. Bujor* (Rapid București), *A. Fuselov* (Steaua București), *C. Vlad* (Steaua București) și *Gh. Stan* (Metalul București) — înaintași.

Iordache, Sandu, Moraru, Lăbuș, Bujor, Fuselov, Vlad și Stan sînt elemente nou introduse.

După aceste jocuri, lotul va fi convocat în timpul vacanței de iarnă, pentru o pregătire în comun.

P. G.

Nicolae Rainea și o parte din publicul orădean...

Duminică și-a făcut „reintrarea" (la centru, la un meci de „A") cunoscutul cavaler al fluierului Nicolae Rainea, *suspendat la începutul acestei toamne. Spre nefericirea lui, arbitrul bihlădean a avut de condus un meciu greu, Crișul —Rapid, care și „pe hîrtie" se anunța ca o partidă foarte disputată, iar pe teren a depășit... așteptările, căpătînd accente care au ignorat adeseori, fair-play-ul.*

Ce SOLUȚIE a adoptat conducătorul jocului într-un meci care s-a menținut constant la o tensiune critică, amenințînd, în orice moment, să degenereze într-o altfel de... întrecere?

A fluierat TOTUȘ (exagerînd, este adevărat, uneori, cînd a ignorat, deliberat, legea avantajului), fragmentînd cursivitatea jocului, spre regretul spectatorilor și chiar a semnatarului acestor rînduri.

Din păcate, metoda arbitrului Rainea a fost singura indicată în atmosfera fierbinte a jocului. „Neajutat" de fotbaliști (în primul rînd de cei orădeni, „secondați" cu destulă promptitudine de rapidiști), fluierat și apostrofat continuu de o parte a spectatorilor, supărați pe arbitru pentru că fluiera — cu severitate — aproape în fiecare minut, Nicolae Rainea și-a făcut, după părerea noastră, datoria în meciul de la Oradea.

Așadar, în „disputa" RAINEA — PUBLIC (o parte din el), cîștigător la... puncte a fost arbitrul!

M. P.

Duminică fotbalistică bucureșteană...

● **RAPID — DINAMO BACĂU SE JOACĂ DIMINEAȚĂ!**

Stadionul Giulești: ora 11,00: Rapid București — Dinamo Bacău (divizia A); ora 9,15: Rapid București — Dinamo Bacău (tineret).
Stadionul Republicii: ora 14,00: Steaua București — Politehnica Iași (divizia A); ora 12,15: Steaua București — Politehnica Iași (tineret).
Terenul Electronica: ora 11,00: Electronica Obor — Poiana Cîmpina (divizia B).
Terenul Autobuzul: ora 11,00: Autobuzul București — Electrica Constanța (divizia C).
Terenul Sirena: ora 11,00: Sirena București — Petrolul Videle (divizia C).
Terenul Laromet: ora 11,00: Tehnometal București — Unirea Drăgășani (divizia C).

Pentru duminică, 17 noiembrie

Ora oficială de începere a meciurilor

Ni se comunică de la F.R.F. că ora oficială de începere a partidelor etapei din 17.XI.1968 este ora 14,00.

Dublă performanță a scrimerilor de la I.E.F.S.

Neînvinse, echipele de floretă — băieți și fete — ale Institutului de Educație Fizică și Sport au promovat în divizia A. Încă de la primele meciuri, floretistele de la I.E.F.S. au lăsat să se întrevadă că vor obține cîștig de cauză. După un 16—0 cu Crișul Oradea, ele au întrecut la scor și echipele C.S.M. Cluj și Farul Constanța, în ambele cazuri cu 12—4. Nu le mai rămînea de trecut decît un singur hop — partida cu Școala sportivă Viitorul. Dar și de data aceasta, deși mai greu, reprezentantele I.E.F.S.-ului și-au adjudecat victoria, cu 9—7.

În acest fel, floretistele bucureștene *(Rodica Văduva, Maria Voinea, Gabriela Ștefănescu, Luminița Popescu)* au ocupat primul loc în clasament, cu 16 puncte (tur și retur). Pe locul 2 — Farul Constanța cu 10 p (11—5 cu Viitorul, 12—4 cu Crișul și 9—7 cu C.S.M. Cluj). Locul 3 — Viitorul, tot cu 10 p (9—7 cu Crișul și 5—2 cu C.S.M. Cluj. Meciul s-a întrerupt la acest scor, deoarece nu avea să mai influențeze clasamentul). C.S.M. Cluj a ocupat locul 4 (8—8 cu Crișul, dar victorie la tușe — 46:50 — a orădancelor). Pe ultimul loc s-a clasat Crișul Oradea...

Turneul floretiștilor a fost, de asemenea, la discreția trăgătorilor de la I.E.F.S.: 11—5 cu Politehnica Timișoara, 12-4 cu Școala sportivă Oradea, 15—1 cu Crișul Oradea și 5—3 cu Progresul București. În acest ultim meci I.E.F.S. a condus cu 4—1, Progresul s-a apropiat pînă la 4—3, dar în asaltul următor Alexiu a dispus — surprinzător — de experimentalul Zeno Bejan, cu 5—1. La 5—3 meciul s-a întrerupt, întrucît indiferent de evoluția, în continuare a rezultatului, echipa I.E.F.S. *(Aurel Ștefan, Tudor Petruș, Mircea Chiș, I. Alexiu)* nu mai putea pierde locul I. CLASAMENTUL GENERAL: 1. I.E.F.S. 16 p; 2. Progresul 12 p (14—2 cu Crișul, 11—5 cu Politehnica Timișoara și Șc. sp. Oradea); 3. Șc. sp. Oradea 6 p (8—8, victorie la tușe 57:63 cu Crișul, 9—7 cu Politehnica Timișoara); 4. Politehnica Timișoara 6 p (8—8 cu Crișul, la tușe 61:63); 5. Crișul Oradea.

Felicitări neobositului antrenor Jacques Istrate, antrenorul noilor promovate, precum și conducerii secției de scrimă a I.E.F.S. (conf. univ. Mihai Epuran) interesată îndeaproape de propășirea acestui sport olimpic.

Iată cum arată și clasamentele individuale: FETE: 1—2. Rodica Văduva și Luminița Popescu, 3. Gabriela Ștefănescu, 4. Maria Voinea. BĂIEȚI: 1. Ștefan, 2. Petruș, 3. Alexiu, 4. Ursovici.

De remarcat buna organizare a competiției asigurată de Comisia de scrimă a municipiului Cluj și, în mod special, de antrenorul Ad. Gurath.

Tiberiu STAMA

Loto-Pronosport

TRAGEREA EXCEPȚIONALĂ LOTO — 19 NOIEMBRIE 1968.

Ne aflăm în plină vînzare a biletelor pentru tragerea excepțională LOTO din 19 noiembrie, tragere care se prezintă cu o bogată listă de premii.

Se atribuie autoturisme în număr NELIMITAT: „VOLGA" „RENAULT 10 MAJOR", „MOSKVICI 408" cu 4 faruri și radio, pentru variantele cu 3 numere cîștigătoare din primele 3 extrase; premii în numerar de valoare variabilă, premii fixe în bani în valoare de 100 lei pentru 3 numere cîștigătoare din 9 extrase și de cîte 50 lei pentru 3 numere cîștigătoare din 12 extrase.

Se efectuează 10 extrageri a cîte 12 numere=120 de numere.

Se acordă premii la 6 categorii.

Cu biletele seria „F" de 20 lei puteți participa la toate cele 10 extrageri.

Luni 18 noiembrie a.c. este ULTIMA ZI pentru procurarea biletelor.

PRONOEXPRES
TRAGEREA CONCURSULUI NR. 46 DIN 13 NOIEMBRIE 1968

EXTRAGEREA I: 45 1 7 38 18 42
Fond de premii: 413.021 lei plus 10.405 lei report categoria I

EXTRAGEREA a II-a: 7 41 23 5 28 3 40
Fond de premii: 326.272 lei

PREMIILE ÎNTREGI ȘI SFERTURI DE LA TRAGEREA LOTO DIN 8 NOIEMBRIE 1968

Categoria I: 2 variante întregi a 40.638 lei; categoria a II-a: 2 a 30.478 lei și 8 a 7.619 lei; categoria a III-a: 98 a 1.210 lei și 145 a 302 lei; categoria a IV-a: 246 a 553 lei și 485 a 138 lei; categoria a V-a: 586 a 281 lei și 1.116 a 70 lei.

Actualitatea internațională

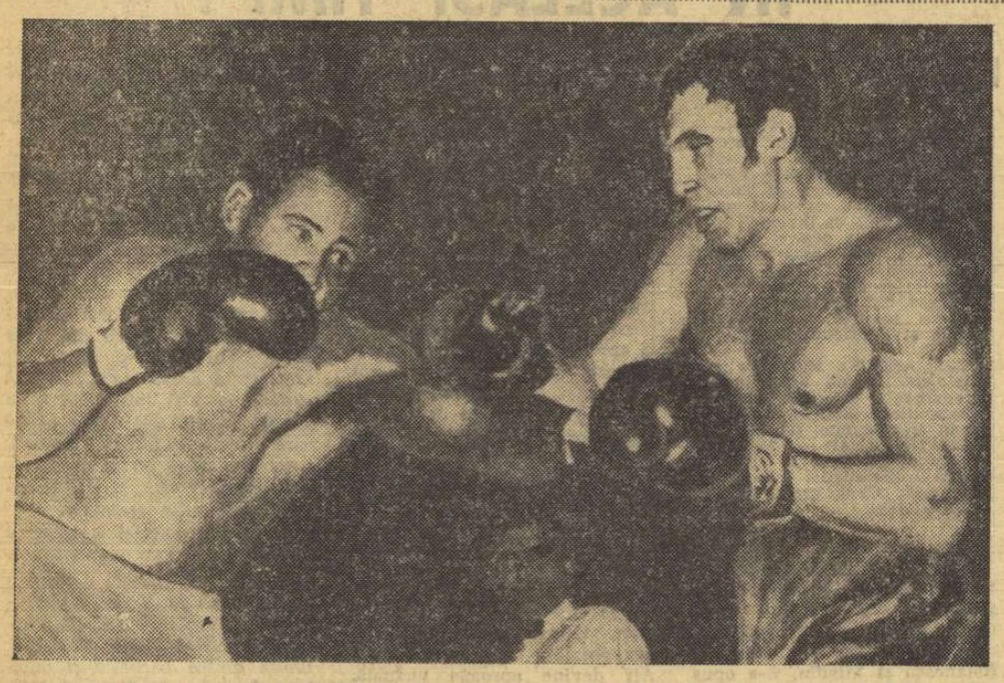

Marți seara, la Londra, „greul" britanic Billy Walker a obținut o surprinzătoare victorie asupra pugilistului american de culoare Thad Spencer, fost candidat la titlul mondial. Walker (dreapta) a fost declarat învingător în rundul 6, cînd arbitrul a oprit meciul pentru a-l salva pe american de un k.o. iminent

Telefoto : AGERPRES

Pugiliștii dinamoviști peste hotare

Boxerii dinamoviști se pregătesc intens în aceste zile, în vederea unor meciuri internaționale. Ei vor susține la 23 noiembrie o întîlnire cu selecționata federației de box a Berlinului Occidental, după care vor evolua în localitățile Holzminden, Salzgitter și Travemunde din R. F. a Germaniei. Managerul vestgerman, Mantzinger a anunțat că în echipele gazdă vor figura numeroși pugiliști susceptibili de a participa la campionatele europene de la București.

Așadar, sportivii noștri vor primi replica unor adversari bine pregătiți, dornici să se afirme. Tocmai de aceea, antrenorii Constantin Nour și Eugen Füresz au intensificat în ultimul timp pregătirile elevilor lor.

„Sperăm, ne-a spus Nour, *să facem o bună propagandă boxului românesc, așa cum a făcut-o, nu de mult, și echipa constănțeană, Farul"*.

— Ce formație veți deplasa ?

Iat-o : Ganea, Iuga, Crudu, Stanef, Bădoi, Ghiță, D. Mihalcea, Olteanu, Constantinescu și Mariuțan. După cum se vede, — vor lipsi Monea — indisponibil — și Cuțov care are nevoie încă de odihnă.

Atletele românce pe lista fruntașelor din Europa

BERLIN, 13 (Agerpres). — Ziarul „Sport Echo" publică în ultimul său număr clasamentul celor mai bune 10 atlete din Europa, la fiecare probă. În acest clasament al anului olimpic figurează 6 sportive din România : Viorica Viscopoleanu — locul intîi la săritura în lungime cu 6,82 m, record mondial stabilit la Olimpiada de la Ciudad de Mexico ; Ileana Silai — locul doi la 800 m plat cu timpul de 2:01,8 ; Mihaela Peneș — locul doi la aruncarea suliței cu 59,92 m ; Lia Manoliu — locul 6 la aruncarea discului cu 59,22 m ; Valeria Bufanu — locul 7 la 80 m garduri cu 10,6 ; Olimpia Cataramă — locul 10 la aruncarea discului cu 56,58 m.

ÎNTRE CORZILE RINGURILOR

„Greul" canadian George Chuvalo l-a învins prin K.O. tehnic, în repriza a 7-a, pe italianul Dante Cane, într-un meci desfășurat la Toronto.

★

Fostul campion mondial la categoria grea, Sonny Liston, își continuă seria victoriilor. Recent, în cursul unei gale desfășurate la Pittsburgh, Liston a cîștigat prin K. O. în repriza a treia, meciul cu Roger Rischer.

★

Campionul mondial la categoria muscă, Chartchai Chionoi (Tailanda), își va pune titlul în joc în fața mexicanului Efren Alacran Torres. Meciul este programat la 26 ianuarie, la Arena Toreo din capitala Mexicului.

Echipele bucureștene de popice în Austria

Două echipe bucureștene, **Voința (f)** și **Constructorul (m)**, pleacă azi într-un turneu în Austria, la invitația clubului vienez Rapid. Primele confruntări vor avea loc în ziua de 15 noiembrie în compania sportivilor de la Rapid Viena.

Merckx — cel mai bun profesionist 1968

Potrivit unui clasament al ziarului „Les Sports" — Bruxelles, cel mai bun ciclist profesionist al anului 1968 este belgianul Eddy Merckx, cîștigător al turului Italiei și victorios în alte 24 de curse internaționale. În urma lui sînt clasați în ordine Van Springel (Belgia), Bitossi (Italia), Janssen (Olanda), Gimondi (Italia).

Cursă de 100 km marș în Elveția

În încheierea turneului întreprins în Elveția, mărșăluitorii de la P.T.T. București au participat la o cursă de 100 km, desfășurată între Olivone și Lugano. Ion Baboie s-a clasat al șaptelea (la 54:21,4 de învingător), iar Dumitru Chiose a terminat pe locul 15. Primii trei clasați : Stig Lundberg (Suedia) 10 h 15:39,6, Pat Duncan (Anglia) 10 h 20:56,4, Manfred Aeberhard (Elveția) 10 h 24:17,8.

Dubla întîlnire de handbal (f) Cehoslovacia—România

Reprezentativa feminină de handbal a țării noastre pleacă astăzi în Cehoslovacia cu un lot de 14 jucătoare, printre care Irina Naghi-Climovschi, Ana Stark-Stănișel, Elena Hedeșiu, Aneta Sramco, Petruța Băicoianu, Doina Furcoi, Irene Oancea, Emilia Munteanu și Constanța Ilie.

Echipa română va întîlni în două partide selecționata cehoslovacă : vineri 15 noiembrie, la Uherske Hradiște și duminică 17 noiembrie, la Ostrava.

Astă-seară, Dinamo joacă la Viena cu E.K.E. în „C.C.E." la baschet masculin

M. ALBU

Echipa masculină de baschet Dinamo București debutează în ediția a XII-a a „Cupei campionilor europeni", jucînd astă-seară, la Viena, primul meci cu campioana Austriei, formația E.K.E. Sosiți marți la Viena, camponii țării noastre au făcut un antrenament în seara aceleiași zile la Stadhalle (capacitate 2 000 de locuri), unde se va disputa întîlnirea.

Menționăm că aceasta este a treia participare a echipei Dinamo București la „C.C.E." și a doua confruntare între o formație românească și una austriacă în cadrul acestei competiții (prima a avut loc între Steaua și Union Kuenring Viena, în 1966—1967).

„CUPA ORAȘULUI BUCUREȘTI" LA HANDBAL

Urmare din pag. 1)

rele ei merit. Mai experimentați, handbaliștii unguri au preluat de la început conducerea operațiilor, dar ei nu s-au putut impune în nici un moment. Hărțuiți în permanență de acțiunile debordante ale tinerilor sportivi români, oaspeții au cedat văzînd cu ochii, iar cu 70 de secunde înainte de sfîrșit au primit chiar lovitura de grație. *Ștenței* a șutat necruțător de la distanță (cum mai făcuse de cîteva ori în repriza secundă) și pentru prima oară tabela de marcaj a indicat scor favorabil (20—19) selecționatei noastre. Pînă atunci, adversara ei condusese în permanență : 12—11 la pauză, 16—14 (min. 44), 18—16 (min. 46) și 19—18 (min. 55). Timișoreanul Ștenței și-a condus însă admirabil coechipierii în final și aceștia au remontat de fiecare dată. Ultimele secunde i-au găsit în atac pe oaspeți, dar în fața lor, o baricadă a elanului și totalei dăruiri a rezistat eroic. Un sincer bravo pentru succesul tinerilor noștri handbaliști !

HANDBALIȘTII SPANIOLI AU REZISTAT 45 DE MINUTE

La prima evoluție în țara noastră, tînăra și mai puțin experimentata (la turnee de anvergură) reprezentativă iberică a dorit să lase o bună impresie, ceea ce i-a reușit de fapt timp de 45 de minute. Adică, atita timp cît agilii handbaliști spanioli, luptînd cu fervoare, au reușit să contracareze evidentul plus tehnico-tactic al formației iugoslave, primul ei adversar din această competiție. Apoi, însă, forța de șut superioară a echipei lui *Zagmestar* și *Lavrnici* a avut cuvîntul decisiv, selecționata Iugoslaviei cîștigînd partida cu scorul de 27—18 (10—8).

În primele minute — scor egal (2—2). Apoi, iugoslavii au preluat conducerea, nereușind însă să se desprindă, avantajul lor fiind destul de fragil la încheierea reprizei. După reluare, întrecerea a fost mai animată. În minutul 45, handbaliștii iugoslavi conduceau cu 15—13 și aveam impresia că vom asista la un final interesant. Dar, *Morales* (unul dintre cei mai buni jucători ai formației spaniole) a ratat un „7 metri", rupînd parcă aripile echipei sale. Din acest moment oameni lui *Ivan Snoj*, sesizînd „punctul mort" al adversarilor, au apăsat pe accelerator dominînd cu autoritate în ultimele minute.

IUGOSLAVIA — SPANIA 27—18 (10—8). Arbitru *Vasile Sidea* (România). Au jucat : IUGOSLAVIA : Zivkovici (Kostici) — Fajfrici 1, Popovici 5, Zagmestar 7, Lavrnici 4, Dragicevici 6, Perici, Pezici, Pokrajac 3, Miskovici 1, Karalici : SPANIA : Acosta (Pena) — Altisen 3, Arme 2, Balcellus 3, Morales 6, De Miguel 2, Palan 1, Paya, Medina, Valenciano, Mut 1.

ROMÂNIA (tineret) — UNGARIA 20—19 (11—12). Arbitru : *H. I. Bercinger* (Elveția) Au jucat : ROMÂNIA (tineret): Orban (Dincă) — Ștef 1, Răduțoiu 3, Ștenței 5, Birtalam 1, Bota 3, Oprescu, Oană 4, Stoica 2, Anton, Lascăr 1 ; UNGARIA : Szabo (Horvath) — Klein 1, Kalo 4, Fenyo 3, Marosi 2, L. Kovacs 1, Simo 1, Adorjan 3, Takacs 3, Nagy, Varga 1.

Programul de astăzi : ora 16.45 : Iugoslavia — Ungaria ; ora 18 : România (tineret) — R.S.S. Gruzină ; ora 19.15 : România — Spania.

Marele as al ciclismului francez, Jacques Anquetil, continuă să culeagă trofee, în ciuda anilor, a căror cifră se apropie de 35... Îl vedem aci pe neobositul Jacques (în prim plan), însoțit de coechipierul său, nu mai puțin celebrul Felice Gimondi, în timpul recentului „Trofeu Barrachi", cîștigat de cei doi la apreciabilă distanță față de perechea Ole Ritter — Van Springel, clasată pe locul secund

CALEIDOSCOP • CALEIDOSCOP

DISCIPLINA

Maseurul echipei olimpice de ciclism a Olandei, S. Collard, urmează să fie adus în fața comisiei de disciplină a federației de specialitate din această țară, deoarece a oferit... vitamine cicliștilor olandezi prezenți la Ciudad de Mexico. „Nu se pune problema ca echipa să fi fost dopată — *a declarat Paulus Lut, unul din oficialii delegației olimpice olandeze* — dar toți antrenorii, oficialii și maseurii au fost încunoștiințați, înainte de a pleca în Mexic, că nimeni, în afara medicilor, nu are voie să dea medicamente sportivilor întrucît Collard nu a respectat aceste instrucțiuni, el a fost trimis în țară încă înaintea terminării Olimpiadei". *După cum se vede, olandezii nu au făcut nici o concesie disciplinei.*

JUBILEUL FONDISTULUI

Un jubileu cu totul deosebit a fost sărbătorit de Ivan Svezov, în vîrstă de 64 de ani, fost muncitor la șantierele navale „Janter" din Kaliningrad, actualmente pensionar. El a aniversat 50 de ani de activitate sportivă, perioadă în care, practicînd alergările de fond, a parcurs în concursuri și antrenamente peste 200 000 de kilometri. În prezent Svezov este instructor sportiv la fostul lui loc de muncă și se pregătește să participe la cursa pe distanța de 30 km organizată de ziarul „Vecerni Leningrad".

UNIFORMELE ȘAHIȘTILOR

Mare surpriză la recenta ediție a Olimpiadei de șah de la Lugano. Componenții echipei de șah a Greciei au apărut la mesele de joc îmbrăcați în uniforme olimpice : pantofi gri deschis și sacouri bleu, pe care era scris : „Grecia". Caz fără precedent în analele competiției. Acțiunea face parte din campania pe care o întreprinde federația elenă de specialitate în vederea punerii candidaturii sale de a organiza ediția a XX-a a Olimpiadei de șah. Ediția a XIX-a, după cum se știe, va fi găzduită de orașul Siegen (R. F. a Germaniei).

LITIGIU

Cîți bani trebuie să primească un fotbalist profesionist care a jucat numai 18 minute în cursul unui meci ? Acesta este litigiul care confruntă pe jucătorii și conducătorii clubului de fotbal din orașul englez Oldham. Cearta a izbucnit sîmbătă trecută după ce meciul disputat de Oldham cu formația Wigan a trebuit să fie întrerupt, la 18 minute de la începere, din cauza ceții. Fotbaliștii de la Oldham, care au un statut de semi-profesioniști, fiind plătiți „cu bucata" pentru fiecare meci disputat, pretind să primească 12 lire fiecare, în loc de 7 lire cît le-au oferit conducătorii clubului. Ei au amenințat că *„nu vor mai juca pînă nu vor primi suma cerută"*, în timp ce conducerea clubului a replicat că *„nu va da înapoi, chiar cu riscul ca echipa să nu mai susțină nici un meci, în întregul sezon"*. Nu se exclude eventualitatea ca acest litigiu să fie adus în fața tribunalului.

ACESTE FETE CU INIMĂ DE AUR...

Întocmai ca acum doi ani, nordul Italiei a cunoscut în acest noiembrie o serie de zile cu ploi abundente, care au provocat, din nou, mari inundații. S-au înregistrat numeroși sinistrați.

Din fericire, acțiunile de ajutorare a celor aflați în suferință, acum în prag de iarnă, se bucură de sprijinul publicului larg și — semnalăm cu deosebită satisfacție — al sportivilor. La Torino, de exemplu, două formații locale de fotbal feminin, Real Torino și Juventus Borgaro, au susținut un meci amical, ale cărui încasări au fost donate, în întregime, sinistraților din Piemont. Peste o mie de spectatori au aplaudat victoria cu 4—1 a echipei Real Torino și, fără îndoială, în același timp gestul plin de omenie al acestor fete cu inimi de aur... (În fotografie : un grup de jucătoare predînd suma încasată organizatorilor acțiunii de ajutorare a victimelor recentelor inundații).

PAREREA LUI NURMI

La Helsinki s-a anunțat că un student finlandez a stabilit un nou „record" mondial de o manieră deosebită : *el a stat pe un scaun timp de 36 de ore fără întrerupere.* Auzind despre această „performanță", fostul fondist de renume mondial, Paavo Nurmi, a comentat ironic : *„În sfîrșit, acum mi-a devenit clar de ce Finlanda nu mai produce mari alergători".*

Rugăciunea jocheului
(Din „START"-BRATISLAVA)

În „Cupele europene" la fotbal

PARIS 13 *(Agerpres).* — Meciurile disputate marți noaptea în diferitele cupe continentale de fotbal s-au încheiat cu rezultate scontate.

În *„Cupa orașelor tîrguri"*, la Varșovia, echipa Legia a învins cu 2—0 (2—0) formația belgiană Waregem. Fotbaliștii polonezi s-au calificat pentru turul următor. În aceeași competiție, la Stockholm, echipa A. I. K. a întrecut cu scorul de 4—2 (0—0) formația vestgermană „Hannover 96".

În *„Cupa cupelor"*, pentru optimile de finală, la Haga, formația olandeză ADO a pierdut cu 0—1 în fața echipei vest-germane F.C. Köln. La meci au asistat 28 000 de spectatori.

telex-radio-telefon

Între 30 noiembrie și 8 decembrie va avea loc la Moscova un mare turneu internațional de hochei pe gheață, la care vor lua parte echipele Canadei, S.U.A., Finlandei, R. D. Germane și două formații din U.R.S.S. Pentru hocheiștii sovietici acest turneu va fi prima etapă de selecție în vederea campionatului mondial.

■

Echipele de tenis de masă ale Angliei și Cehoslovaciei au terminat la egalitate (4—4) în al doilea meci amical desfășurat la Londra. Prima întîlnire, disputată la Oxford, revenise sportivilor englezi cu scorul de 4—3.

■

După 20 de etape, în campionatul albanez de fotbal conduce echipa „17 Nandori" Tirana cu 36 puncte, urmată de Partizan 34 puncte, Dynamo 31 puncte. Rezultatele din etapa a 20-a : Partizan — Traktori 2—1 ; Scanderbeg — Progradec 4—2 ; Vloznia — „17 Nandori" 0—1 ; Labinoti — Flamurtari 2—1 ; Apollonia — Dynamo Tirana 0—4.

■

Asociația scandinavă de yachting a hotărît să propună pentru Jocurile Olimpice din 1972 următoarele clase de ambarcațiuni : Soling, Drake, Star, Finn Dinghy, Olandezul zburător. Specialiștii se declară surprinși de eliminarea categoriei 5,5 m avînd în vedere că la J.O. din Mexic la această clasă victoria i-a revenit unui echipaj suedez. În propunerea asociației scandinave se precizează însă că renunțarea este determinată de cheltuielile mari pe care le necesită acest tip de ambarcații.

■

Concursul internațional de ciclocros disputat la Villefranche sur Saône, i-a revenit italianului Renato Longo, cronometrat pe distanța de 20 km cu timpul de 1 h 07:0.

■

Calul irlandez „Sir Ivor", condus de jocheul englez Lester Piggott, a cîștigat cursa clasică de galop „Washington d.c. international", dotată cu un premiu de 100 000 de dolari. Pe locul doi a sosit calul american „Czar Alexander". De remarcat că anul acesta „Sir Ivor" a cîștigat și derbiul de la Epsom.

■

În concursul hipic de la Bruxelles, proba de ștafetă i-a revenit echipei Franței (Guy Lefrant, Bernar Geneste), urmată de Belgia, Anglia și R. F. a Germaniei.

LA ÎNCHIDEREA EDIȚIEI

Aseară, în competițiile europene de fotbal s-au desfășurat mai multe meciuri. Iată rezultatele :

„CUPA CAMPIONILOR EUROPENI" (optimi de finală).

Manchester United—S.C. Anderlecht 3—0 (0—0)
Celtic Glasgow—Steaua roșie Belgrad 5—1 (1—1)
Ajax Amsterdam—Fenerbahce 2—0 (1—0)
A.E.K —A. B. Copenhaga 0—0

„CUPA CUPELOR" (optimi de finală)

Freja Randers—Sliema Wanderers 6—0 (2—0)
Dumfernline—Olympiakos Pireu 4—0 (0—0)

„CUPA ORAȘELOR TÎRGURI" (etapa a doua)

F.C. Dundalk—Glasgow Rangers 0—3 (0—1)
Hibernian Leipzig 3—1 (3—0)
Leeds United—Napoli 2—0 (2—0)
F. C. Hansa Rostock—Fiorentina 3—2 (0—0)

O nouă victorie a boxerilor gălățeni în R. F. a Germaniei

În orașul Saarlouis (R.F.G.) selecționata de box a orașului Galați a întîlnit o reprezentativă a landului Saar. Boxerii români au repurtat victoria cu 15—3. Dumbravă l-a învins la puncte pe fostul campion european Freistadt, iar Manița a cîștigat prin neprezentarea adversarului. Celelalte victorii ale echipei învingătoare au fost realizate de Stanef (K. O. în prima repriză), Buzuliuc (K. O. în repriza a doua), Săvescu (abandon în repriza a treia), Buti (K. O. în repriza întîi), Cocîrlea (abandon în repriza a treia) și Lehăduș (meci nul).

Tiparul I. P. „Informația", str. Brezoianu nr. 23—25, București

40368

PROLETARI DIN TOATE ȚĂRILE, UNIȚI-VĂ!

Redacția și administrația: str. Vasile Conta nr. 16, tel. 11.10.05, interurban 72 și 286. Telex sportrom buc. 180.

sportul

4 pagini 30 bani

Anul XXIV — Nr. 366 (5800) ZIAR AL CONSILIULUI NAȚIONAL PENTRU EDUCAȚIE FIZICĂ ȘI SPORT Vineri 15 noiembrie 1968

Duel acrobatic: Dinu — Peters (Fază din partida România — Anglia)

SE APROPIE MECIUL CU ELVEȚIA...

● Are cuvîntul antrenorul Angelo Niculescu ● Cine îl va înlocui pe Petescu? ● De ce n-a jucat Dumitrache la Lisabona? ● 19 jucători chemați la lot

După două partide contradictorii, cu Portugalia și Anglia, echipa națională va susține, simbătă 23 noiembrie, o nouă întîlnire, de astă dată cu selecționata Elveției, în cadrul preliminariilor Campionatului Mondial. De reprezentativa țării cantoanelor ne leagă amintirea a două rezultate diametral opuse în campionatul Europei: după ce la București jucătorii români au cîștigat cu 4—2, în meciul revanșă de la Zürich ei au pierdut cu 1—7!

Amărăciunea acestei înfrîngeri (survenită cînd toată lumea nu se aștepta) a dăinuit multă vreme. Acum, în ajunul unei noi confruntări oficiale cu Elveția, în rîndurile selecționaților noștri se face remarcată o vie dorință de revanșă. Nu e mai puțin adevărat că și viitorii noștri oaspeți sînt preocupați în egală măsură de partida de la București, cu atît mai mult cu cît debutul lor în această competiție nu s-a produs sub cele mai favorabile auspicii — victorie doar cu 1—0 în fața echipei Greciei. Prezent la Lisabona, la meciul Portugalia-România, antrenorul echipei helvete, Erwin Balabio, ne-a declarat că l-a surprins jocul slab al portughezilor, dar și cel al românilor... Din discuția cu el, am reținut un oarecare optimism în ceea ce privește confruntarea de la București. Ceea ce nu ne-a surprins, după comportarea de atunci a fotbaliștilor noștri... Între timp, evoluția lor din partida cu campionii lumii a avut darul să ridice moralul jucătorilor români și să deschidă selecționerilor perspective favorabile în stabilirea unui lot de bază, din care să se poată alcătui o formație mai omogenă și în același timp — sperăm noi — mai eficace, prin introducerea în linia de atac a unor jucători tineri. Pentru a afla noi amănunte legate de acest important meci, ne-am adresat antrenorului ANGELO NICULESCU.

— Ce părere aveți despre cel de-al doilea test din cadrul preliminariilor C.M.?

— *Partida cu elvețienii, ca orice partidă oficială, este deosebit de dificilă. Dacă în meciul cu Anglia fotbaliștii noștri au evoluat deconectat și, în consecință, la un nivel mulțumitor, jocul cu Elveția va diferi de cel cu englezii. Miza pune întotdeauna stăpînire pe jucători, le creează o stare de emotivitate, răspunderea deosebită îi influențează psihic și, de cele mai multe ori, din prudență excesivă, jucătorii noștri comit numeroase greșeli. Așa s-a întîmplat și la Lisabona...*

— Părerile referitoare la comportarea jucătorilor români în meciul cu Portugalia sînt împărțite Dar, pentru că ați readus chestiunea în discuție, vom insera opinia dv.

— *Înaintea jocului de la Lisabona, antrenorii (îmi permit*

Cristian MANTU

(Continuare în pag. a 3-a)

In campionatul de hochei

PETROL GEOLOGIE — LA EGALITATE CU AVÎNTUL M. CIUC!

Puținii spectatori care s-au aventurat ieri seara în tribunele patinoarului artificial s-au dovedit cei mai fideli iubitori ai hocheiului pe gheață. Aceasta pentru că ninsoarea abundentă de ieri după-amiază anunța condiții dintre cele mai neprielnice pentru desfășurarea (și vizionarea!) celor două partide, programate în cea de a doua etapă a returului primei manșe a campionatului. Și lucrurile chiar așa s-au petrecut. Cu toate eforturile făcute de cei cîțiva oameni angajați pen-

Călin ANTONESCU

(Continuare în pag. a 4-a)

Pe ninsoare, lupta pentru puc provoacă dese aglomerări. Bianu și Fenici (Petrol Geologie), Mezei (Avîntul), urmăriți de Niță (Petrol Geologie) au scos pucul din zăpadă și încearcă să-l controleze.

Azi, în pag. a 2-a, rubrica:

LA UN PAS DE...

PERFORMANȚĂ

Aviație sportivă

ZBOR DE ÎNĂLȚIME (ÎN UNDĂ)

La Brașov, planoriștii au început zborurile de înălțime (în undă). La aceste tradiționale întreceri participă piloți sportivi din CEHOSLOVACIA (Milan Flasik, Jurai Harasztny, Ivan Vnuk), UNGARIA (György Petroczy, Janos Csepau) și bineînțeles, din ROMÂNIA (Emil Iliescu, Valentin Romașcu, Gheorghe Bărbuceanu, Mihai Bîndea, Zoltan Naghi, Petre Zenovei).

În cele două manșe desfășurate pînă în prezent toți concurenții au realizat înălțimea maximă de 2 900 m, respectiv 3 900 m. Concursul continuă.

Stop durităților în fotbal!

Duminică după-amiază, în București a avut loc un meci de la care iubitorii fotbalului așteptau foarte mult, căci se înfruntau Dinamo cu Universitatea Cluj. Și a fost un meci tare. Un meci care putea — virtual — ținînd seama de modul în care a debutat, să ne reconcilieze cu fotbalul. Dar, din păcate, lumina nu ne este oferită, pe terenuri, decît în doze homeopatice. Cu o zgîrcenie care face din fotbaliștii noștri niște concurenți deosebit de redutabili pentru Harpagonul molieresc și autohtonul Hagi Tudose.

Ca un făcut, după ce Pîrcălab și compania ne îmbie cu tot ceea ce au mai savuros în repertoriul tehnic, atunci cînd miile de spectatori din tribune și sutele de mii de telespectatori se pregătesc pentru festin, urmează acte reprobabile

Se manifestă, astfel, o amnezie totală, datorită căreia jucătorul de fotbal, chiar dacă a fost prevenit cu cîteva zile mai înainte pentru jocul lui curat, devine luptător de „libere", împrumută din arsenalul acestor lupte cele mai rafinate piedici, tururi de cap și de șold și alte asemenea procedee. Și asta în cel mai fericit caz, pentru că, plictisiți repede și de acest sport, optează pentru box. Oare așa înțeleg ei să răsplătească publicul, acest public care le uită atît de repede nereușitele și care mereu le acordă un credit nelimitat? Căci, pentru toți cei ce au urmărit prim-planul încăierării dintre Pîrcălab și Mustețea și altercațiile dintre Dumitrache și majoritatea adversarilor, a fost penibil. Asta, oare, au înțeles „eroii" noștri din căldura aplauzelor cu care au fost gratulați cu prilejul întîlnirii lor cu echipa Angliei? Noi credem că elogiile și aplauzele primite trebuiau să-i oblige la o depășire a realizărilor obținute și nu să constituie un stimulent pentru liberul curs al unor instincte ce nu au loc pe terenul de sport.

Subliniind, în acest mod, culpabilitatea unor fotbaliști, ne vom opri, un moment și asupra altei laturi. Au uitat, oare, unii dintre jucătorii noștri că într-un viitor foarte apropiat ne așteaptă o confruntare grea pe plan internațional? Trebuie să condamnăm această manifestare a amneziei lor, mai ales atunci cînd vedem cum jucătorii aflați în perspectiva de a ne reprezenta în meciul cu Elveția (de care nu ne desparte prea mult timp) sînt puși în pericolul de a fi accidentați, unii, sau suspendați, alții, deci de a nu putea fi folosiți într-o întîlnire în care prestigiul fotbalului românesc este pus în discuție.

Dar, pe un plan similar al culpabilității trebuie plasați și acei arbitri care cu prea multă îngăduință vin în sprijinul unui joc care nu mai este bărbătesc ci, spre a spune lucrurilor pe nume, este pur și simplu brutal. Și victime ale acestei maniere de joc, încurajată tocmai de aceia care ar trebui să le reprime, cad tocmai acei jucători pe care ne putem baza.

Apreciem că frecvența tot mai mare a accidentărilor și actelor de indisciplină trebuie să dea de gîndit, în egală măsură, jucătorilor și arbitrilor. Iar dacă aceștia nu vor înțelege să-și reconsidere atitudinea, federația va trebui să intervină și să-i facă să înțeleagă că pe lîngă drepturi există și îndatoriri, iar cei ce nu vor să țină seama de aceste îndatoriri nu au ce căuta în fotbalul nostru.

Niki Mihail BURILEANU

PANORAMIC SPORTIV INTERN

...La patinoar aburesc ceaiurile, miroase a piper, scorțișoară și țuică fiartă. Ca să se facă simțită pe deplin, iarna a adus cu ea un nou campionat de hochei, iar ieri, prima ninsoare, puțin viscolită. Cei mai veseli sînt băieții din Balta Albă, fiindcă o să aibă crose berechet și, chiar așa cîrpite cum sînt, o să le ajungă pînă la vară, ca să mîne pe asfalt ghemotoace de hîrtie sau cutii goale de cremă de ghete. Pucuri n-au. Din păcate, pucurile nu se rup (ca să le capete copiii) iar ca să se rătăcească vreunul în tribună și să nu-l găsească stăpînii asta se întîmplă rar, o dată cel mult de două ori într-un sezon.

Hocheiul și-a stabilit în noul cartier bucureștean perimetrul de popularitate făcînd o concurență absolut cinstită fotbalului. Dar, deocamdată cel puțin, jocurile nu prea reușesc să alimenteze pasiunea pentru acest sport, sînt modeste ca nivel tehnic, anodine din punct de vedere spectacular.

Toate echipele participante la actualul campionat și-au făcut un stagiu de pregătire pe gheață, în Cehoslovacia. Totuși, după cum s-au mișcat în primul tur, lucrul acesta nu prea s-a cunoscut. Probabil că jucătorii au vizitat acolo mai mult muzeele și monumentele de artă, dacă nu cumva berăriile...

Cu excepția echipei „Steaua", unde noul antrenor (și

Valeriu CHIOSE

(Continuare în pag. a 2-a)

Ecaterina Iencic (în dreapta), una dintre aspirantele la cucerirea „Cupei României"...
Foto: A. NEAGU

AMĂNUNTE

În legătură cu cea de a 9-a întîlnire dintre selecționatele feminine de handbal ale Cehoslovaciei și României, care se desfășoară astăzi la Uherska Hradiste

– în pagina a 4-a –

Victorie comodă a handbaliștilor români: 28—13 cu Spania

TRICOLORII SUSȚIN AZI CEL DE-AL 100-lea MECI INTERNAȚIONAL

„7"-le reprezentativ al țării noastre a debutat în turneul internațional de handbal cu o victorie categorică (28-13) în fața echipei spaniole. Gruia — fără un adversar pe măsura sa — a percutat poarta apărată pe rînd de Acosta și Pena de 12 ori, și împreună cu coechipierii săi au dominat partida (mai ales în repriza secundă) de o manieră care ne scutește de prea multe comentarii.

Jocul handbaliștilor români a avut ritm, variație, dar insuficientă claritate în fazele de finalizare, cînd adversarii încercau să opună o rezistență. Astfel că, evoluția lor — prea puțin concludentă, avînd în vedere valoarea oaspeților întîlniți — este mai greu de apreciat. Poate că astăzi, cînd tricolorii susțin cel de al 100-lea meci internațional în compania echipei ungare (un eveniment remarcabil, desigur) vom avea posibilitatea unei mai juste evaluări a actualelor posibilități de care dispune la ora actuală reprezentativa română.

O NOUĂ PERFORMANȚĂ A TINERETULUI

Electrizantă, această partidă în care selecționatei române de tineret i-a fost opusă redutabila formație a R.S.S. Gruzine. Încurajați de succesul anterior, tinerii handbaliști au abordat întrecerea cu aplomb, realizînd o serie de acțiuni spectaculoase, materializate prompt și pe tabela de marcaj: 4-2 (min. 9), 6-4 (min. 13) și 8-4 (min. 15), 10-7 (min. 20) și 12-9 (min. 24).

Surprinși peste măsură de replica vivace a adversarilor,

Adrian VASILIU
Gh. RANGU

(Continuare în pag. a 4-a)

IUGOSLAVIA — UNGARIA 14—12 (7—4). Arbitru: C. Căpățînă (România). Au marcat: Zagmestar 7, Lavrnici 3, Pokrajac 2, Pezici, Popovici pentru învingători și Marosi 5, Fenyo 3, Vass 2, Kalo, Takacs de la învinși.

ROMÂNIA TINERET — R.S.S. GRUZINĂ 19—19 (13—12). Arbitru: P. Ovdahl (Danemarca). Au jucat: ROMÂNIA tineret: Orban (Dincă) — Ștef 2, Rădulțoiu 2, Birtalam 2, Bota 3, Oană 4, Stoica 2, Speck 4, Lascăr, Filipescu, Chircu; R.S.S. GRUZINĂ: Abaișvili — Zerdalișvili 2, Ekseulidze 1, Phakadze 5, Bunadze, Gazdeliani, Șapiașvili, Terțvadze 7, Nedbaiio 3, Hiereli 1.

ROMÂNIA — SPANIA 28—13 (14—6). Arbitru: H. Bercinger (Elveția). Au jucat: ROMÂNIA: Penu (Bogolea) — Moldovan 1, Samungi 2, Guneș 1, Gațu 2, Gruia 12, Chicid 4, Coasă 2, Nica 1, Popescu 2, Marinescu 1; SPANIA: Acosta (Pena) — Arme 3, Medina 3, Morera 3, Palan 2, Morales 1, Belcellus 1, De Miguel, Paya, Valenciano, Santiago.

PROGRAMUL DE AZI: ora 16,45: Spania — R.S.S. Gruzină; ora 18: România tineret — Iugoslavia; ora 19.15: România — Ungaria (A II-A REPRIZĂ VA FI TRANSMISĂ DE POSTURILE NOASTRE DE TELEVIZIUNE ÎN JURUL OREI 20).

Aspect de la standul României din cadrul ultimei expoziții internaționale de vînătoare de la Novi Sad (Iugoslavia). După cum se știe, trofeele vînătorilor români au cules aprecieri elogioase fiind distinse cu numeroase medalii de aur, argint și bronz.

DESCHIDEREA SEZONULUI DE VÎNĂTOARE ȘI PESCUIT

Conferință de presă de la A.G.V.P.S.

Cu ocazia deschiderii sezonului de vînătoare la iepuri și fazani (duminică), conducerea Asociației Generale a Vînătorilor și Pescarilor Sportivi a organizat, ieri dimineață, o conferință de presă la care au luat parte reprezentanți ai ziarelor și radioteleviziunii. Cu acest prilej tov. Tița Florea, președintele A.G.V.P.S. a făcut o scurtă expunere asupra unora dintre obiectivele mai importante care se află în atenția acestui organism.

Asociația cuprinde 45.000 de vînători și 110.000 de pescari sportivi care au la dispoziție pentru exercitarea acestor îndeletniciri atît de plăcute și folositoare 1417 fonduri de vînătoare (însumînd 14.750.000 ha) și aproximativ 4000 ha de ape stătătoare, 8000 de km de rîuri de munte, zone de pescuit în Delta Dunării și în lunca inundabilă a acesteia, precum și litoralul Mării Negre.

După evaluările efectuate, pe fondurile vînătorești există circa 10.000 cerbi carpatini, 600 de cerbi lopătari, 120.000 de căpriori, 1500 de capre negre, 9000 de mistreți, 1800 de urși, 900.000 de iepuri, 50.000 de fazani și 20.000 de potîrnichi. La aceste specii se mai adaugă și efective bogate de vînat migrator, mai ales în Delta Dunării.

Dar, pe lîngă latura sportivă, vînătoarea are și o deosebită însemnătate economică. Astfel, anual se recoltează 650 de cerbi, 8500 de căpriori, 230.000 de iepuri, 6000 de fazani și peste un milion de piei și blănuri. De asemenea, au fost exportați 15.000 de iepuri vii și 360 de tone carne de vînat. Atrași de bogăția faunei noastre, numărul turiștilor străini care ne vizitează țara a crescut simțitor de la an la an.

Și în ce privește pescuitul, asociația a manifestat o grijă deosebită. Anual au fost deversați 150.000 de puieți de crap și caras, 4 milioane păstrăvi, 8 milioane mreană, clean și morunaș, 200.000 de pești fitofagi (care se hrănesc cu ierburi subacvatice).

Pe lîngă măsurile pentru protecția și creșterea continuă a efectivelor de vînat și dezvoltarea faunei piscicole — prevăzute într-un plan de perspectivă pe șase ani — A.G.V.P.S. duce și o luptă permanentă pentru combaterea răpitoarelor și a braconajului.

Totodată, pentru îmbunătățirea activității cinegetice viitoare se preconizează și adoptarea unor noi forme organizatorice. De altfel, toate aceste probleme vor fi discutate de vînătorii și pescarii sportivi de la noi cu ocazia adunărilor de alegeri (30 noiembrie — 15 ianuarie) în vederea conferinței pe țară a A.G.V.P.S., stabilită pentru luna februarie 1969.

FINALELE „CUPEI ROMÂNIEI" LA SCRIMĂ

Sala de gimnastică de la Ștrandul Tineretului va fi gazda finalelor „Cupei României" la scrimă. Participă cîte 16 sportivi de fiecare probă. Printre ei, și componenții loturilor reprezentative de floretă care au evoluat la J.O. din Mexic. Întrecerile se vor desfășura numai individual.

Finalele au loc simbătă, de la ora 9 și 15, și duminică dimineața, de la ora 8,30.

COMENTARIUL NOSTRU

LA UN PAS DE ... PERFORMANȚĂ

TENDINȚE CĂTRE PROMOVAREA NOULUI...

Divizia școlară și de juniori la baschet începe (timid, ce-i drept) să se apropie de scopul pentru care a fost inițiată: acela de a constitui o bază de masă pentru sportul de performanță. Ultimele etape au evidențiat într-o mai mare măsură acest aspect. Prezența în competiție a unor jucători cu gabarit ridicat (Oțalac — Cluj 2 m, Naghi și Bugar — Tg. Mureș 1,98, Șufaru — Pitești 1,91 m) dublați și de o tehnică corespunzătoare ne face să întrezărim perspective mai senine pentru baschetul românesc de elită. De asemenea, felul cum își desfășoară activitatea unii antrenori (Mureșan — Cluj, Ludu — Sibiu, Torday — Tg. Mureș, Săvinescu —P. Neamț, Botoș — Constanța, Dăscălescu și Giurculescu — București, Pascale — Bacău, Corciu — Pitești, Vadasz — Arad ș.a.), îndeosebi pe linia aplicării noii orientări metodice, este salutar. Asistăm tot mai mult la un baschet cu tendință de modernizare, prin renunțarea la apărarea în zonă (care scade mult din valoarea jocului) și promovarea sistemului de apărare ofensivă, mai dinamic și implicit mai spectaculos.

Aceste observații nu sînt prezente, din păcate, și în cazul fetelor. La ora actuală sînt încă puțini antrenori care reușesc să-și selecționeze elemente pe măsura cerințelor (Fülop — Tg. Mureș, Benone — București, Pop — Cluj, Blaga — Oradea). Poate, în viitor.

Sînt de semnalat, însă, și unele scăderi care diminuează din valoarea competiției. De pildă, prezența unor echipe care încă nu-și justifică participarea (Huedin, Suceava). Acestea, mai degrabă ar fi putut fi înscrise în campionatul de calificare pentru divizie... S-au recomandat, cu prea multă ușurință, echipe slab pregătite ca nivel tehnic, omițînd-ue, în schimb, altele (vezi cea a Liceului din Sf. Gheorghe) care se identifică cu tradiția baschetului feminin.

Un alt aspect negativ îl constituie dorința de victorie cu orice preț și prin orice mijloace. Altfel nu se explică de ce la Pitești este preferată o sală improprie — la Liceul nr. 2 — și nu este folosită cea a Institutului pedagogic, mai adecvată jocului de baschet. Federația de specialitate este hotărîtă — și pe bună dreptate — să nu mai tolereze astfel de practici.

Chiar și în direcția aplicării noii orientări metodice nu există suficientă inițiativă. Ce se mai așteaptă? Conferința pe țară a antrenorilor, care va avea loc în ianuarie? De ce nu se trece imediat la promovarea noului?

Etapele de pînă acum au scos în relief — mai ales — că selecția se prezintă deficitară, mai ales în orașele din Moldova. Exceptînd Bacăul, nici un alt centru din această parte a țării nu face eforturi pentru a realiza ceva pozitiv în această privință. La Iași, de pildă, de ani de zile, n-a mai apărut o echipă feminină școlară sau de juniori. Deci, o carență care se perpetuează.

În fine, pentru succesul primei ediții a diviziei s-ar cuveni ca Federația română de baschet și direcția de resort a M.I. să găsească permanent modalitatea folosirii unui „limbaj" comun. Un singur exemplu: elevului Antoni Mihai din Tg. Mureș, element de lot, nu i s-a aprobat nici acum — după mai multe luni de la cererea sa — să activeze în divizia B, unde ar putea să acumuleze o experiență mai bogată decît în prezent, în divizie...

NOTA 10!

Printre puținele practicante ale sportului ecvestru, Irina Ciocmata *de la Steaua își plasează numele pe lista celor mai buni juniori la călărie. În toate concursurile este nelipsită de la start și, de multe ori, termină învingătoare disputa cu... băieții. Deși a început activitatea sportivă cu vreo patru ani în urmă, la 12 ani, cînd o întrecere urmărită la televiziune i-a zămislit dorința inițierii și afirmării în sportul temerității, Irina a făcut progrese certe — sub îndrumarea antrenorului N. Marcoci — încununate, cum era și firesc, de succesul deplin din 1967, an în care a cucerit titlul de campioană națională de juniori, la proba de dresaj.*

Confirmarea talentului micuței amazoane și a seriozității în pregătire a venit și anul acesta cînd a ocupat locuri fruntașe în campionat și „Cupa României" pe caii săi preferați Lux, Ogar *și* Germinal. *Sportul preferat i-a adus, în afara satisfacțiilor victoriei, cîteva prietene nedespărțite. Sînt colegele și adversarele ei de concurs:* Camelia Verdeș, Gabriela Ionescu *și* Ivette Mironescu.

Acum, la 16 ani, eleva în clasa a IX-a a liceului „Dimitrie Bolintineanu" din Capitală, una dintre fruntașele la învățătură, visează să ajungă regina amazoanelor. În ce privește viitoarea profesie, oscilează (este, de fapt, vîrsta îndoielilor) între fizica atomică și arhitectură.

A. B.

BLOCNOTES

● Elevii Liceului nr. 2 din Galați sînt, de cîteva zile, beneficiarii unei noi săli de sport. Sperăm ca aceasta să constituie un imbold către ridicarea pe o treaptă superioară a activității lor sportive.

● Maestrul emerit al sportului la rugby, *Alexandru Penciu*, desfășoară o rodnică activitate în cadrul centrului de copii și juniori organizat de către clubul sportiv Steaua. De trei ori pe săptămînă — marțea, miercurea și simbăta — tinerii iubitori ai sportului cu balonul oval caută să-și însușească tainele acestei discipline care l-a făcut celebru pe antrenorul lor. Se evidențiază elevii *Simion Nicolae* (Liceul 15) și *Bodescu Cristian* (Liceul 33) — înaintași, *Suciu Eduard* (Liceul 34) și *Platon Adrian* (Liceul 36) — centri, precum și *Ghețu Constantin* (Școala generală nr. 89) — mijlocaș la grămadă.

● Pentru cei mai mici jucători de baschet a fost compus un imn: *Imnul minibaschetbaliștilor*. Autor: profesorul de educație fizică *Stelian Gheorghiu* de la Liceul „Nicolae Bălcescu" din Capitală.

Imnul va putea fi audiat într-un cadru festiv cu ocazia Zilei naționale a minibaschetului proiectată la sfîrșitul acestui an.

● Săptămîna viitoare (în zilele de 22 și 23 noiembrie), cîțiva dintre cei mai talentați elevi din țara noastră, care practică înotul, vor fi prezenți la un important concurs internațional pentru copii și juniori programat la Berlin. Este vorba de elevii *Copcealău Liviu, Nicolae Teodor, Popovici Gabriel, Dan Liliana* și *Pătruică Rodica*.

„UZINA" DIN ȘTEFAN CEL MARE...

Antrenorul Ilie Alexandru lucrează în trei schimburi. Dimineața „dădăcește" pe cei 15 prisăcari, care, adunați la un loc, nu depășesc 200 de ani; către prînz „strunește" mezinii (juniorii II, 14—16 ani), adolescenții aceia pretențioși, cu biologie curioasă și imaginație prodigioasă, iar după prînz „mărșăluiește" cu voinicii (tinerii între 16 și 18 ani), care își pregătesc intrarea în maturitate. De altfel, acești „juniori mari" — cum funcționează în scriptele antrenorului — sînt niște oameni formați. Dacă nu i-ai cunoaște, nu te-ai îndoi o clipă că sînt o formație de seniori.

Desigur, nu numai trupurile lor atletice îi clasează în generația seniorilor, ci mai ales rezistența, îndemînarea și forța de care dau dovadă în joc. Cum au ajuns aici? Antrenorul lor este adeptul performanței timpurii. El nu ascultă de vîrsta cronologică, iar acelora care-l acuză de abuz, le oferă exemplul lui Patzaichin: *„Să obții la 19 ani medalia olimpică de aur trebuie să ai în urmă cel puțin doi ani de activitate asiduă, un mare volum de muncă. Nu forțez biologia. Mi-am făcut din medic cel mai bun aliat. Conform recomandărilor sale lunare știu unde pot accelera și unde frîna. Admit principiul învățării eșalonate, dar nu sînt adeptul tergiversărilor; juniorii trebuie să treacă mai rapid peste etapele de învățare, avînd însă grijă (și asta ne privește pe noi, antrenorii) să nu rămînă cu lacune care, ulterior, ar putea să le împieteze progresul. Ca să-i ajut să salte și să-i pregătesc pentru... salt, contractez săptămînal jocuri cu seniorii. Pe lîngă imensul cîștig pe care-l au aceste partide pentru pregătirea lor, realizez și un obiectiv... psihologic: îi obișnuiesc cu jocurile mari, cu numele sonore, cu divizia, salvîndu-i de la traumele psihice pe care le-ar putea contracta la prima lor ieșire oficială realizată în condițiile inexistenței vreunui precedent de această natură".*

Evident, cei mai mulți dintre juniorii „uzinei" din Ștefan cel Mare, au venit aici atrași de mirajul numelor care au făcut gloria clubului. Fascinația unui *Mozer, Ivănescu, Redl, Costache*, eroii copilăriei sau adolescenței lor, i-a atras ca un magnet, prestigioasa școală a antrenorului *Oprea Vlase*, care a stîrnit un puternic curent de emulație, n-a rămas fără ecou.

În pepinieră sînt astăzi 50 de speranțe, aflate la nivele diferite ale verticalei. Unii de-abia au descifrat alfabetul handbalului, alții sînt deja la poarta consacrării. Promovările au început. Generației lor aparțin jucători ca *Licu* și *Dan Marin*, nume cunoscute astăzi. Acum, alții și-au pus candidatura: *C. Ghenea, If. Feher, M. Zamfirescu*. Mîine, vom întîlni pe liste alte nume. Multe dintre ele vor învinge pretențiosul sistem de trierii pe care stă scris: divizie seniori. Singurul criteriu? — valoarea. Condiția unică? — seriozitatea pregătirii.

Nușa MUȘCELEANU

În plin antrenament: se exersează un element din tehnica blocajului...

Pitic-auto

Rubrica de față se impunea. Prea ne veneau nenumărate scrisori cu mențiunea „PITIC-AUTO"! Titulatura o dădea — automat — colegul care citește și repartizează corespondența venită din țară. Spre exemplu: „Săptămîna trecută, în școala noastră, a luat ființă un corp de agenți de circulație. Sînt elevi care, la începutul sau la sfîrșitul orelor de curs, își supraveghează colegii cînd traversează străzile din preajma școlii. Subliniem că, majoritatea mini-agenților noștri de circulație — îmbrăcați în uniforme adecvate — fac parte din diferite reprezentative sportive ale școlii și, bineînțeles, din cercul nostru auto."

Urmează semnătura și... titulatura: pentru o eventuală rubrică „PITIC-AUTO".

„Eventuală" în sensul că ar mai putea veni o știre referitoare la activitatea auto a elevilor și, împreună cu aceasta, s-ar putea face un grupaj. Peste o zi grupajul era gata. Scrisoarea a doua menționa: „După cîteva concursuri locale, cartingurile de la Palat *(23 la număr)* au luat drumul litoralului spre a face mai multe demonstrații în fața pionierilor constănțeni, iubitori, și ei, ai acestui sport. P.S. În curînd, noi cercuri de cartinguri și în alte orașe ale țării". *Urma, se înțelege, semnătura și... titulatura: pentru rubrica „PITIC-AUTO".*

După cum observați, însă, această nouă rubrică sportivă a luat ființă abia astăzi. Adică, în momentul cînd Federația română de modelism a anunțat oficial calendarul primelor întreceri sportive auto.

Unde vor avea loc ele?

LA NOUL AUTODROM BĂNEASA. Aici, pe moderna pistă circulară de curînd construită, vor avea loc cele mai senzaționale raliuri de automodele! Pe inelul de beton (cu diametrul exterior de 21 m și cel interior de 18 m) se vor întrece „bolizi" de 2,5 cmc, de 5 și 10 cmc. În momentul de față piloții școlari se pregătesc cu minuțiozitate pentru viitoarele starturi ("naționalele" se vor disputa în vacanța de vară) *construind mașini puternice, majoritatea aparatelor purtînd mereu mult îndrăgita „DACIA".*

Așadar, o rubrică „PITIC-AUTO" se impunea. Am inaugurat-o cu aceste scurte știri din sportul auto-școlar, care a demarat atît de frumos. Rubrica vă stă la dispoziție și va fi — sperăm — onorată prin prezența unor specialiști și ași ai volanului. În fond, „PITIC-AUTO" poate deveni oricînd numele unui club al celor mai mici piloți, care se pregătesc să preia din „mers" ștafeta spectaculoaselor întreceri ale sportului cu motor.

V. TOFAN

CATALOGUL ETAPEI

VOLEI

MASCULIN: Șc. sp. Buzău — Dinamo Buc. 3—0, Liceul 1 Galați — Șc. sp. Bacău 0—3, Liceul 3 Brăila — Șc. sp. P. Neamț 0—3 *(seria I)*, Șc. sp. 2 Buc. — Liceul Tr. Măgurele 3—0, Gr. șc. prof. 23 August — Șc. sp. Constanța 2—3, Petrolul Ploiești — Liceul Găești 2—3, Liceul Videle — Șc. sp. Ploiești 0—3 *(seria II-a)*, Clubul sp. șc. — Șc. sp. 1 Buc. 3—1, Rapid — Viitorul 3—1, Steaua — Progresul 1—3, Sănătatea — Șc. sp. 3 Buc. 2—3 *(seria III-a)*, Șc. sp. Timișoara — Liceul 2 Rm. Vîlcea 0—3 *(seria IV-a)*, Șc. sp. Brașov — Liceul N. Bălcescu Cluj 2—3, Șc. sp. Sibiu — Șc. sp. Tg. Mureș 3—0 *(seria V-a)*, Șc. sp. Oradea — Minerul B. Mare 3—0, Liceul 1 S. Mare — Liceul 1 Dej 0—3 *(seria VI-a)*

FEMEI: Penicilina Iași — Șc. sp. Bacău 0—3, Liceul N. Bălcescu Brăila — Șc. sp. P. Neamț 2—3, Liceul pedagogic Galați — Confecția Botoșani 2—3 *(seria I)*, Progresul Buc. — Dinamo Buc 0—3, Șc. sp. Constanța — Șc. sp. 2 M. Basarab 3—0, Liceul 3 Tîrgoviște — Liceul Găești 0—3, Liceul Olteni — Șc. sp. Ploiești 0—3 *(seria II-a)*, Șc. sp. 3 Buc. — Șc. sp. 2 Buc. 0—3, Rapid Buc. — Șc. sp. 1 Buc. 1—3, Viitorul Buc. — Constructorul Buc. 0—3, C.P.B. — Cutezătorii Buc. 0—3 *(seria III-a)*, Șc. sp. Timișoara — Medicina Craiova 3—0, Liceul 2 Pitești — Șc. sp. Arad 3—1 *(seria IV-a)*, Șc. sp. Tg. Mureș — Șc. prof. agricolă Sibiu 3—0, Liceul 2 Făgăraș — Șc. sp. Brașov 0—3, Șc. sp. M. Ciuc — Șc. sp. Sibiu 0—3 *(seria V-a)*, Șc. sp. Cluj — Liceul pedagogic Sighetul Marmației 3—0, Liceul 2 S. Mare — Liceul N. Bălcescu Cluj 0—3 *(seria VI-a)*.

BASCHET

MASCULIN: Șc. sp. Pitești — Lic. nr. 1 Făgăraș 162—38, Șc. sp. Brăila — Șc. sp. Suceva 39—28, Șc. sp. nr. 3 — Liceul cu program de educație fizică nr. 35 61—68, Șc. sp. nr. 2 — Rapid București 57—65, Academia militară — Dinamo 71—55, Șc. sp. Sibiu — Șc. sp. Arad 52—59, Steaua — Șc. sp. nr. 1 69—55.

FEMININ: Șc. sp. Timișoara — Șc. sp. Făgăraș 53—24, Șc. sp. Tîrgu Mureș — Liceul Huedin 55—31, Liceul nr. 2 Tîrgu Mureș — Liceul Zalău 98—20.

PANORAMIC SPORTIV INTERN

(Urmare din pag. I)

fostul faimos jucător) Csaka face un interesant experiment, promovînd curajos în formație o pleiadă de tineri, celelalte au fost preocupate în perioada de transferări să-și repartă mereu același efectiv de hocheiști, după principiul rocadelor, în care „nimeni să nu fie nemulțumit și toată lumea să prospere."

Notabil ni se pare faptul că după mulți, foarte mulți ani, campionatul — un apanaj exclusiv al Capitalei — își lărgește geografia. Manșa a II-a (tur și retur) se va desfășura la Brașov, al doilea oraș al țării care beneficiază (în sfîrșit), de gheață artificială.

Sub Tîmpa, hocheiul este iubit. De acolo au pornit multe crose valoroase. Acum, o dată cu darea în folosință a noului stadion de iarnă, se poate aștepta o recrudescență a vechilor pasiuni și noi eșaloane de talente.

Și hocheiul românesc simte o nevoie acută de tinerețe!

★

Sfîrșitul săptămînii programează întreceri și din alte campionate naționale.

LA LUPTE, penultima etapă a întrecerii pe echipe.

Sînt programate reuniuni foarte interesante la București — greco-romane (Dinamo — St. roșu Brașov — A.S.M.T. Lugoj) și Brașov — libere (Steagul roșu —Olimpia Satu Mare—Progresul București). Este posibilă (și ar fi unanim dorită) evoluția „olimpicilor" Ion Baciu, Nicolae Martinescu, Simion Popescu ș.a. La „greco-romane" dinamoviștii bucureșteni sînt mari favoriți, aflîndu-se pe punctul de a cîștiga pentru a 20-a oară consecutiv medaliile de campioni, performanță cu adevărat unică. Și pentru a respecta tradițiile din sportul nostru, la „libere" domină Steaua.

LA BASCHET apele s-au limpezit după derbiul Dinamo—Steaua. Locul III în clasamentul turului va fi decis de un meci care și el stîrnește ecou: Politehnica-Rapid.

IN CAMPIONATUL feminin de volei excelează echipa ieșeană Penicilina, pregătită de antrenorul Nicolae Roibescu. În fața „japonezelor" din Moldova sarcina veteranelor de la C.P.B. este mai mult decît ingrată. La băieți se desprind două jocuri în care avantajul (teoretic) al terenului pledează pentru echilibru: Politehnica-Timișoara — Dinamo București și Petrolul—Rapid.

RUGBY-UL are relache în campionat dar nu și în activitate. Duminică (nu se știe deocamdată nici locul și nici ora ci doar amănuntul că se va desfășura în Capitală) un joc. Lotul A — Lotul B urmează să hotărască echipa și să ne dezvăluie, oarecum, posibilitățile pentru meciul eternelor speranțe România-Franța (1 decembrie la București).

IN SFÎRȘIT, scrima revine pe primul plan al interesului. Simbătă și duminică, în sala de gimnastică de la stadionul Tineretului au loc finalele „Cupei României". Toți mușchetarii vor fi prezenți pe planșe în frunte cu eroii faimoaselor dueluri mexicane. Competiția are și un caracter de test: stabilirea reală a valorilor înaintea primei ediții a campionatului balcanic, programat între 21 și 24 noiembrie în Capitală.

Am omis, pare-se, fotbalul. Ce să caute fotbalul în „panoramic". Poate un rege să coboare printre plebei?!

ÎN FAȚA FILEULUI

● Echipa feminină de volei cehoslovacă **Slovan Bratislava** efectuează, între 17 și 23 noiembrie, un turneu în țara noastră, cu care prilej va întîlni cîteva dintre divizionarele A. Oaspetele vor susține primul meci luni, la Iași, în compania Penicilinei, care își verifică cu acest prilej potențialul în vederea turneului din Polonia. În continuare, voleibalistele cehoslovace vor evolua (probabil) la Piatra Neamț în fața Ceahlăului și la București, unde vor întîlni formațiile Rapid și Dinamo. Pentru ultima echipă, jocul prezintă, de asemenea, o importanță deosebită, constituind un examen util în vederea Dinamoviadei, care se va desfășura în decembrie la București. Meciurile cu echipele bucureștene sînt programate pentru 21 noiembrie, ora 17 (cu Dinamo) și 22 noiembrie (cu Rapid).

● În scopul desfășurării unei activități mai susținute în rîndul juniorilor și pentru crearea unei puternice baze de performanță la volei, în cadrul federației de specialitate a fost constituită o comisie de juniori al cărei președinte a fost numit **Ilarie Săceanu**, iar vicepreședinți — **Jean Marina** și **Traian Penea**.

● Duminică, în campionatele școlare și de juniori, are loc ultima etapă a turului, care va desemna campioanele de toamnă, în cele douăsprezece serii. În sala Floreasca din Capitală, se desfășoară cîteva partide hotărîtoare pentru ocuparea primului loc în seriile respective: Viitorul — Steaua, Șc. sp. nr. 1 — Rapid (m), Șc. sp. nr. 2 — Rapid (f).

DE LA UN BUT LA ALTUL

PREGĂTIRILE LOTULUI ȘI MĂSURILE LUATE DE COMISIA DE DISCIPLINĂ

Imediat după etapa a X-a, selecționerii naționalei au alcătuit un lot de 23 de jucători din rîndurile cărora vor desemna pe cei 15 care vor îmbrăca, la 1 decembrie, tricourile reprezentativei, în tradiționalul meci cu *Franța*. În această perioadă campionatul este întrerupt, iar antrenorii *Alexandru Teofilovici* și *Dumitru Ionescu* îi pregătesc pe următorii sportivi: *Dinu, Baciu, Stoica* (stilpi), *Iorgulescu, Gh. Mircea* (trăgători), *Veluda, Țuțuianu, V. Rusu, Șerban* (linia a II-a), *Răscanu, Demian, Ciobănel* (linia a III-a), *Florescu, D. Nicolae* (mijlocași la grămadă), *M. Niculescu, Dragomirescu* (mijlocași la deschidere), *Irimescu, Wussek* (centri), *Coravu, R. Ionescu, Braga* (aripi), *Dăiculescu, Țibuleac* (fundași).

Fără îndoială, dacă numele jucătorilor citați nu are motiv să surprindă, în schimb, pentru cîțiva, postul preconizat se pretează la comentarii, el nefiind cel pe care-l ocupă respectivii în echipele lor de club. Nu toate improvizațiile sînt inedite, existența (fortuită) a cîtorva... „jolly-jokeri" în lotul național datînd de cîțiva ani încoace. Este, evident, o consecință directă a penuriei de jucători valoroși în anumite posturi, dar deseori formulele aparent curioase sînt dictate și de considerente tactice speciale, care, de altminteri, abundă înaintea meciurilor cu *Franța*. Vom aștepta însă prima evoluție publică a „XV"-lui României (probabil duminică, în compania lotului B, care se pregătește pentru meciul cu echipa *Poloniei*), pentru a face aprecieri asupra acestei alcătuiri.

★

Comisia de disciplină din cadrul federației de specialitate a luat, în ședința din cursul acestei săptămîni, o serie de decizii menite să însănătoșească climatul meciurilor de campionat. Astfel, pentru slabă organizare, care a facilitat incidente neplăcute în cursul meciului *Știința Petroșeni — Steaua*, echipei gazdă i s-a retras dreptul de organizare pe 2 etape, dîndu-i-se, totodată, și un avertisment. Pentru bruscarea arbitrului *D. Vizitiu*, secția de rugby *Chimica Tîrnăveni* a primit un avertisment sever, jucătorul *Em. Loga* a fost suspendat pe un an, iar jucătorul *L. Gomboș* (ambii de la *Chimica Tîrnăveni*) pe 30 de zile.

Ne exprimăm satisfacția pentru luarea acestor măsuri și așteptăm să fie rezolvate alte cazuri, încă în suspensie, printre care în prim plan se situează supărătorul (deși hilarul) caz *V. Călin* (antrenorul echipei de juniori *Rulmentul Bîrlad*, care a intervenit direct, cu un... placaj, în meciul *Rulmentul — Dinamo*).

Ultimul concurs al sezonului

Cîțiva dintre fruntașii tenisului bucureștean își continuă activitatea în aer liber, participînd la ultima competiție a sezonului — „Cupa de toamnă". Întrecerile au prilejuit partide frumoase și dîrz disputate, mai ales în etapele decisive ale probelor.

În semifinalele la simplu băieți, Sever Mureșan (Progresul) a dispus de Paul Dumitrescu (Progresul) cu 6—3, 3—6, 6—2, în timp ce Toma Ovici (Steaua) s-a calificat în fața lui Gheorghe Mita (Progresul) cu 6—3, 6—4. În finală, victoria a revenit lui Sever Mureșan, învingător cu 6—3, 6—3 asupra lui Toma Ovici.

Finala feminină a reunit pe fosta campioană națională Ecaterina Horșa (Progresul) și tînăra Aurelia Cirnaru (Dinamo). A cîștigat Horșa cu 3—6, 6—2, 6—2.

În finala de dublu băieți: Mureșan, Ovici — Navrotchi, Dumitrescu 5—7, 6—3, 6—2.

I. C. M. B., *str. Sft. Ion Nou Nr. 21,*

Sectorul IV angajează: — Economist contabil, contabil I, șef depozit, gestionari și dactilografe.

Informații la Serviciul personal, telefon 15.01.40, interior 143.

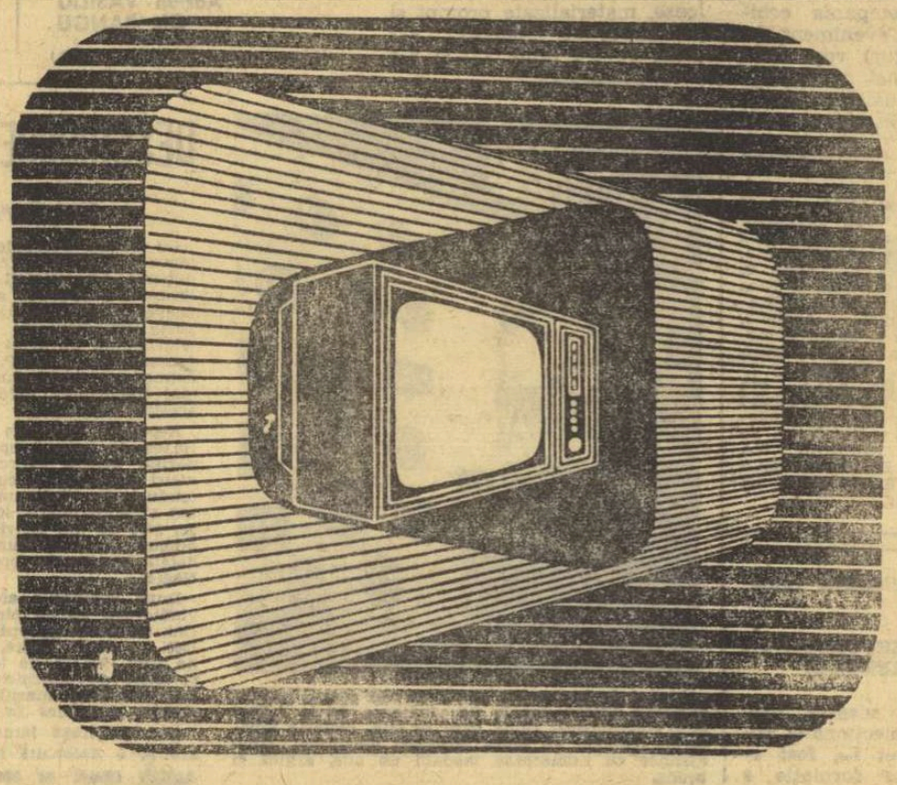

vizionare excelentă imagine clară audiție plăcută prin televizorul DACIA

DIAGONALA 59 CM

Se vinde și cu plata în 12—18 rate lunare.

Acontul este de 689 și 1.020 lei

DUBLA FAȚĂ A FOTBALULUI ENGLEZ

Într-un interval de numai opt zile am avut prilejul să remarcăm, ca martori oculari, maniera diferită în care mesagerii fotbalului britanic au tratat un joc amical și unul oficial. În timp ce supervedetele din formația campioană a lumii au jucat foarte relaxat, cu preocuparea mai mult de a nu primi gol, ceea ce le-ar fi dăunat prestigiului, echipierii lui West Bromwich Albion s-au arătat dispuși să renunțe la orice menajament pentru a obține un rezultat care să le mențină deschisă calea spre turul următor al competiției. Lipsită de nume mari și având doar cîteva individualități (în primul rînd Astle, omul cu cele mai multe goluri înscrise în noul campionat al Angliei, și apoi Hartford, inimosul extrem stînga, care nu a împlinit încă vîrsta de 18 ani), echipa din Birmingham s-a dovedit a fi, totuși, redutabilă, fiindcă toți componenții ei muncesc la fel de mult în teren, nu precupețesc nici un efort în lupta cu adversarul. Așa cum s-a putut constata din evoluția lor de miercuri, ei exercită un presing sufocant asupra echipierilor adverși, pe tot terenul, nelăsîndu-le nici un moment de răgaz pentru pregătirea unei pase, a unei centrări, deposedîndu-i de minge în duelurile directe prin intrări, e adevărat, în forță, dar nu întotdeauna și dure cum, în mod greșit, interpretau anumiți spectatori.

Desigur, oaspeții noștri s-au făcut remarcați și prin robustețea construcției lor fizice — datorită căreia i-au dominat de la bun început pe jucătorii bucureșteni —, prin mobilitatea lor și viteza în acțiuni, prin unele execuții tehnice (deși insuficient șlefuite), dar ceea ce a impresionat la ei a fost tocmai forța în joc, cantitatea de efort aruncată în luptă, ferma lor angajare în duelurile cu adversarii, tenacitatea de care au dat dovadă. Sînt calități proprii îndeosebi echipelor engleze, dar care se cer oricărei formații angajate într-o mare competiție internațională.

În fața unui adversar care s-a dovedit mai redutabil decît ne așteptam, Dinamo a făcut, îndeosebi în prima repriză și în comparație cu ceea ce arată de obicei în partidele de campionat, un joc foarte bun, pe alocuri chiar de excelentă factură, ce-i dădea dreptul la victorie. Dar, dacă, privită în ansamblu, evoluția dinamoviștilor bucureșteni s-a apropiat de nivelul maxim al posibilităților pe care ei le au, și care sînt, în bună măsură, aceleași cu ale fotbalului românesc, în general, din anumite unghiuri de vedere ea a prezentat unele fisuri. Ele s-au manifestat mai pregnant, chiar în decursul primelor 45 de minute, în jocul unora dintre apărători (în special Boc), care au avut greșeli de plasament și nu au marcat strict adversarii. Din aceste motive s-a produs, de altfel, și egalarea, Rees șutînd nestingherit la poartă, iar mingea respinsă de Datcu găsindu-l complet nemarcat pe Hartford, care a reușit, fără dificultate, să înscrie.

La rîndul lor, înaintașii, cu toată dominarea exercitată în perioade destul de lungi la poarta apărată de Osborne, n-au putut realiza mai mult din cauze prea binecunoscute, proprii tuturor echipelor noastre, de club sau reprezentative: lipsă de luciditate și claritate în acțiuni, demarcare insuficientă, pripeală și imprecizie în șut.

În general vorbind, dinamoviștii au dovedit miercuri un remarcabil elan, au luptat cu ardoare pentru victorie, dar deficiențele amintite, care spre finalul meciului au fost și mai mult accentuate de epuizarea resurselor fizice, i-au privat de realizarea unui avantaj meritat. Ar fi, însă, nejust să nu recunoaștem că ei au fost și ocoliți de șansă, avînd îndeosebi în vedere cele două lovituri în bară din prima repriză, dintre care uneia i-a lipsit doar un procent de 1 la 100 pentru a fi transformată în gol. După cum, tot în sprijinul bucureștenilor vine și declarația unuia dintre conducătorii echipei oaspe, care aprecia că West Bromwich Albion a făcut la București cel mai bun joc al său din ultima vreme.

Cum spuneam și în cronica meciului, în urma acestui draw dinamoviștii își văd diminuate șansele de calificare în turul III al competiției. Ceea ce nu înseamnă, însă, că le-au pierdut cu totul. West Bromwich Albion nu este chiar de neînvins (după cum ne-am dat seama la București) și se poate întîmpla ca în ziua meciului retur de la 27 noiembrie situația să fie cel puțin identică cu cea de la București și jocul să stea din nou sub semnul unui echilibru sensibil, victoria înclinînd poate spre dinamoviști. Șansele elevilor lui Bazil Marian atîrnă deci, în mare măsură, și de replica pe care ei vor da-o echipei din Birmingham și care trebuie să fie cel puțin la nivelul celei de la București.

Constantin FIRĂNESCU

fotbal

Osborne din nou în acțiune... (Moment din meciul Dinamo București — West Bromwich Albion)

Foto: N. AUREL

În meciul de miercuri de la Pitești...

În prima repriză, Kraus a luptat enorm, dar aflat într-o zi nefastă a realizat puțin și această comportare lipsită de substanță i-a atras înlocuirea. Iată-l în imagine, împreună cu Nuțu, încercînd să prindă în clește pe fundașul Caglayan (fază din partida F. C. Argeș — Göztepe Izmir)

COPIII RĂSPUND: PREZENT!

START GREOI...

Prin prisma **„Legii cu privire la dezvoltarea activității de educație fizică și sport"**, care prevede cuprinderea unei mase cît mai mari de elevi în aria fotbalului, la nivelul școlilor de toate gradele, a asociațiilor și cluburilor sportive, F. R. Fotbal, Ministerul Învățămîntului, Consiliul Național al Organizației Pionierilor și U.T.C. au stabilit ca pînă în anul 1970 să fie angrenați în activitate organizată (înțelegînd prin aceasta o competiție de durată) circa 150 000 de elevi, încadrați în aproape 8000 de echipe.

Întrucît sezonul competițional 1968 se apropie de sfîrșit (mai ales pentru echipele de copii și juniori), vom încerca, succint, prin intermediul cifrelor și al amănuntelor furnizate de **prof. C. ARDELEANU**, antrenor federal, să facem un scurt tur de orizont al situației prezente:

— sînt cuprinse pînă la această oră în activitate 1679 de echipe, între care aproape 1000 sînt școlare, dar numai 145 — evident, o cifră NEPERMIS DE MICĂ — reprezintă liceele și școlile profesionale;

— dacă județele Olt (cu 321 de echipe, între care 309 școlare), Vîlcea (204 — 186), Ilfov (109, dar numai 28 echipe școlare) au vădit o preocupare constantă în transpunerea în practică a directivelor, altele — cum ar fi Argeș, Arad (de semnalat indiferența unui județ cu veche tradiție în acest sport, care dă, printre altele, echipa campioană națională de juniori pe anul în curs și unde nu s-au înființat decît 48 de echipe de copii), Dolj, Vaslui sau Teleorman) au tratat cu superficialitate problema perspectivei;

— în județele Satu Mare, Bacău, Constanța, Hunedoara și Iași, campionatul școlilor generale a fost amînat, fără vreo motivație plauzibilă, pînă în... 1969 sau, în cele mai bune cazuri, noul regulament a fost supus unor interpretări „proprii", campionatul fiind de obicei redus la un sistem eliminatoriu de disputare, care oferă unei echipe un sezon competițional de... 2—3 jocuri!;

— județele Alba, Bihor, Buzău, Covasna, Harghita, Timiș și Cluj nu au considerat, pînă la această oră, că merită să răspundă cererii F.R.F. de a comunica situația existentă în campionatele de copii. În privința acestora, comentariile ni se par inutile...

O echipă de „județ" în 16-imile „Cupei României"

Printre formațiile care s-au calificat în 16-imile Cupei României la fotbal — etapă cu adevărat superioară, în care intră în joc și divizionarele A — se află și Muncitorul Schela Mare (Gura Ocniței), din campionatul județului Dîmbovița, care a scos, rînd pe rînd, din luptă 7 adversari. În ultima etapă a competiției, această formație necunoscută a eliminat o echipă bine cotată în divizia B. POLITEHNICA BUCUREȘTI Scor 3—1.

Dar să vă prezentăm, pe scurt, acest „11" care a realizat un adevărat tur de forță, pătrunzînd în 16-imile cupei, unde va încerca să-și apere, în continuare, șansele alături de divizionarele C Minerul Anina, Arieșul Cîmpia Turzii, Soda Ocna Mureș și Chimica Tîrnăveni, de 11 echipe din „B" și de toate cele 16 formații din divizia A.

Actul de naștere al echipei Muncitorul Schela Mare (schelă petroliferă de lîngă Moreni) datează din 1935, cînd a activat în campionatul județului Prahova, sub denumirea de Concordia Schela Mare. După război, prin anii 1946—1947, a jucat în district, participînd chiar la un baraj pentru intrarea în divizia B, dar a fost învinsă cu 2—1 de Astra Română Moreni (actuala Flacăra Moreni din divizia B). De la Schela Mare s-au ridicat o serie de jucători care au evoluat în formații fruntașe, ca de exemplu, frații Vărzan. Acum, echipa petroliștilor din Schela Mare joacă în campionatul județului Dîmbovița, unde ocupă locul 7, din 14 echipe, dar cu două meciuri restanță. Iată și formația standard care a realizat remarcabila performanță în Cupa României: *Anghel — Iordache, Parotă, Iliescu, Coman — Popescu, Chiru (Constantin), Covaci, Ștefan, Niculoiu, Bișoiu (Drăgan)*. Golgeterul echipei și, totodată, al campionatului județean este Dumitru Niculoiu, care a înscris în cele 5 meciuri de campionat 14 goluri, iar în cele 7 jocuri de Cupă 9 goluri. Vîrsta medie a echipei este de 22 de ani. Cei mai tineri jucători sînt Iliescu (17 ani), Covaci (18) și Popescu (19), iar veteranul formației este St. Constantin 29 de ani. Echipa este antrenată de instructorul C. Berechet, fost jucător la Muncitorul Schela Mare. Cei mai mulți jucători sînt muncitori petroliști (sondori, mecanici, tehnicieni) la Schela Mare. Conducerea asociației sportive Muncitorul (președinte Gh. Ioniță, responsabilul secției de fotbal: C. Istodorescu) asigură echipei de fotbal condiții dintre cele mai bune: fotbaliștii de la Schela Mare au un frumos stadion (terenul de joc gazonat cu o tribună de 400 locuri, vestiare cu instalații sanitare, echipament și material sportiv suficient).

Iată și rezultatele obținute în Cupă: 2—1 cu Bradul Moroeni (deplasare), 3—0 cu Ciocanul Tîrgoviște (d), 3—0 cu Voința Tîrgoviște (d), 2—1 cu Rapid Plopeni (acasă), 2—0 cu Tehnometal București (a), 2—1 cu Poiana Cîmpina (a) și 3—1 cu Politehnica București (a).

(După o corespondență de la I. HERȚA)

Se apropie meciul cu Elveția...

(Urmare din pag. 1)

o precizare: n-am fost singurul responsabil de felul în care a evoluat echipa, căci, se știe, eu nu sînt selecționer unic, ci este vorba despre un colectiv de antrenori, deși toate criticile s-au concentrat asupra persoanei mele, *iar unele dintre ele chiar cu mai puțină eleganță...), cum spuneam, antrenorii au urmărit în cadrul pregătirilor improspătarea ideii tactice de joc, slăbirea stării emoționale, în așa fel încît jucătorii să abordeze partida cu încredere și hotărîre. Înaintea meciului, componenții echipei au declarat cu fermitate că vor contribui la obținerea unui rezultat favorabil, că vor juca curajos, într-un spirit ofensiv, adoptînd o apărare cît mai rațională și în măsura în care aceasta va fi necesară. Jocul propriu-zis ne-a produs încă de la început îngrijorare din cauza puternicei stări de inhibiție a celor mai mulți dintre jucătorii români, care în fața adversarului au abandonat convingerile dinaintea partidei, subordonîndu-se personalității recunoscute a portughezilor. Cam aceasta a fost, pe scurt, istoria meciului de la Lisabona și, implicit, cea a unei comportări necorespunzătoare.*

— Vă rugăm să priviți în perspectivă. Cum credeți că vor juca fotbaliștii noștri cu elvețienii? Scontați pe o... revanșă?

— *Această dorință o manifestă în primul rînd jucătorii noștri. Fără îndoială, elvețienii vor face un joc de uzură, închis, se vor apăra ca leii... Vor juca pe contraatac, speculînd eventualele greșeli ale defensivei noastre. Pentru a avea o imagine mai clară, prin simplă comparație, jocul se va asemăna — cred eu — cu cel de miercuri dintre Dinamo București și W. B. Albion. Fac această remarcă deoarece elvețienii au împrumutat multe din caracteristicile jocului britanic, ale școlii britanice. Sper, însă, într-o eficiență mai mare a înaintașilor naționalei în fața apărării elvețiene. Jucăm pe teren propriu și, cu toată miza meciului, în fața elvețienilor nu mai poate fi vorba de o stare psihică de inferioritate... Și dacă ea mai persistă la unii jucători, este atunci momentul să fie depășită.*

— Credeți într-o revenire a echipei noastre, cu șanse la șefia seriei?

— *O victorie asupra elvețienilor ne-ar readuce în atenția tuturor celorlalți adversari direcți. În ceea ce privește șefia, ea depinde de... portughezi. Dacă ei se vor prezenta și în celelalte meciuri ca în fața României, adică modest, atunci șansele sînt egale pentru toate echipele din serie.*

— Ce problemă are la această oră colectivul de antrenori în ceea ce privește echipa?

— *Înainte de toate, înlocuirea lui Petescu, accidentat. Apoi completarea liniei de fundași, pentru a putea — eventual — să-l folosim pe Dinu în linia mediană.*

— După opinia unor specialiști și cred și a dv., Dumitrache și-a cîștigat locul la atacul naționalei. Există o nedumerire. De ce nu a jucat la Lisabona?

— *Dumitrache nu făcea nimic la Lisabona. Nu a făcut parte din lot pentru că el nu a jucat bine decît în turneul întreprins în Italia de echipa Dinamo și în meciul cu Progresul. Pentru mine aceste evoluții au fost insuficiente ca să i se încredințeze un post în echipa națională...*

— Înserăm aceasta ca o părere personală, deși unii dintre cei care au urmărit meciul cu portughezii, chiar și subsemnatul, nu împărtășesc această apreciere. În încheiere, vă rugăm să ne spuneți ce program s-a fixat pentru pregătirea jocului cu Elveția?

— *După etapa de duminică, vom convoca la București un lot de 19 jucători. Nu vor lipsi cei ce au jucat împotriva Angliei: GORNEA, DATCU, SĂTMĂREANU, BARBU, DINU, BOC, MOCANU, DELEANU, GHERGHELI, NUNWEILLER VI, ANCA, AXENTE, PÎRCĂLAB, LUCESCU, DUMITRACHE, DOMIDE, DEMBROVSCHI, MARTINOVICI, DOBRIN. Vom efectua cîteva antrenamente și unele jocuri ușoare. Apoi, meciul cu Elveția...*

MECIUL DE FOTBAL ROMÂNIA — ELVEȚIA

DUMITRACHE — Ușurel, cu scutul acela, că de data asta nu-mi mai pierd... cheia!

Desen de Al. CLENCIU

Partida România — Elveția va fi condusă de o brigadă de arbitri din Turcia

Întîlnirea internațională de fotbal dintre reprezentativele României și Elveției, care se va desfășura la București, sîmbătă 23 noiembrie, în cadrul preliminariilor C.M., va fi arbitrată de o brigadă de arbitri din Turcia, alcătuită din NEJAT SENER — la centru și Muzafer Servan și Dogan Babacan — la linie.

SANCȚIONAREA UNOR ABATERI

Comisia centrală de disciplină a Federației române de fotbal a ținut aseară o ședință de peste cinci ore, în care a luat în discuție o serie de abateri petrecute în ultimul timp pe terenurile de fotbal.

Printre cazurile discutate au fost și incidentele petrecute la meciul A.S.A. Tg. Mureș—Universitatea Craiova. După ce au fost ascultați cei în cauză, comisia a pronunțat următoarele sancțiuni:

— *Mureșan* (A.S.A.) — suspendat două etape pentru proteste la deciziile arbitrului și simularea unei accidentări;

— *Balaș* (A.S.A.) — sancționat cu ultim avertisment pentru joc dur;

— *Pilcă* („U" Craiova)—suspendat pe o etapă pentru gest nesportiv;

— *Bitlan* („U" Craiova) — suspendat pe două etape pentru lovire;

— dr. *Peterfi* (A.S.A.) — i se interzice intrarea în incinta terenului pe timp de șase luni;

— comisia este de acord cu hotărîrea consiliului A.S.A. Tg. Mureș de a-l exclude din club pe maseurul *Arpad Bodoni* care s-a făcut vinovat de acte de huliganism.

De asemenea, comisia a analizat rapoartele arbitrului și observatorului federal al meciului Crișul—Rapid și a dictat următoarele sancțiuni:

— *Greavu* (Rapid) — ultim avertisment pentru atitudine ireverențioasă față de arbitru;

— *Dinu* (Rapid) — avertisment pentru atitudine necorespunzătoare față de arbitru.

În legătură cu faptele petrecute la meciul Dinamo București—Universitatea Cluj, Pîrcălab (Dinamo) a primit un ultim avertisment, sancțiune ce urmează a fi ratificată de biroul F.R.F.

Urmează a fi luate în discuție și alte aspecte disciplinare legate de acest meci.

Loto-Pronosport

CONCURSUL SUPLIMENTAR PRONOSPORT NR. 1 DIN 13 NOIEMBRIE 1968

AȘA ARATĂ UN BULETIN CU 13 REZULTATE EXACTE:

I. Dinamo București — West Bromwich (pron. pauză) 1—1 X
II. Dinamo București — West Bromwich (pron. final) 1—1 X
III. Celtic — Steaua roșie Belgrad 5—1 1
IV. Manchester United — Anderlecht 3—0 1
V. Real Madrid — Rapid Viena X
VI. Ajax Amsterdam — Fenerbahce Istanbul 2—0 1
VII. A.E.K. Atena — Akademisk Copenhaga 0—0 X
VIII. Spartak Trnava — Reipas Lahti X
IX. F.C. Porto — Slovan Bratislava 1—0 1
X. F.C. Argeș — Goztepe Izmir 3—2 1
XI. Dunfermline — Olimpiakos Pireu 4—0 1
XII. Randers Freja — Sliema (Malta) 6—0 1
XIII. A.D.O. Haga — F. C. Köln 2

Fond de premii: 137 611 lei.

Meciurile V, VIII și XIII fiind anulate, conform regulamentului (art. 32) pronosticurile au fost fixate prin tragere la sorți.

Plata premiilor pentru concursul suplimentar nr. 1 (Pronosport) din 13 noiembrie a.c. se va face astfel:

În Capitală, începînd de marți 19 noiembrie 1968, prin casieriile proprii Loto-Pronosport.

În provincie, începînd aproximativ de joi 21 noiembrie a.c. prin casieriile proprii Loto-Pronosport și prin mandate poștale.

● Tragerea Loto de astăzi va avea loc la București în sala din str. Doamnei nr. 2 cu începere de la ora 19,00. Ea va fi radiodifuzată. După tragere va urma o prezentare de mode a fabricilor de confecții „F.C.T.B.A. Arta Modei" din Arad și „Steaua roșie" din Sibiu. Intrarea liberă.

● Au mai rămas doar 4 zile pînă la închiderea vînzării biletelor pentru tragerea excepțională LOTO de marți 19 noiembrie 1968.

Vă reamintim că la această tragere se atribuie în număr NELIMITAT autoturisme și premii în bani.

PETROL GEOLOGIE — LA EGALITATE CU AVÎNTUL M. CIUC!

(Urmare din pag. 1)

tru curățirea gheții și cu toate că mașina „Rolba" a măturat pur și simplu suprafața de joc, totuși după primele 8—10 minute ale fiecărei reprize „terenul" devenea impracticabil (ca să folosim un termen consacrat în fotbal).

În consecință, am asistat la meciuri anoste, cu frecvente aglomerări pe puc, cu pase la întîmplare, cu faze — care din cauza vitezei reduse a pucului — se desfășurau „au ralenti". Din aceste motive credem că nu este lipsit de importanță ca pentru viitoarele jocuri să se ia măsuri și numărul oamenilor afectați pentru curățirea gheții să fie cel puțin dublat.

AVÎNTUL MIERCUREA CIUC — PETROL GEOLOGIE 0—0!

Nu avem o statistică exactă a tuturor rezultatelor înregistrate în hocheiul nostru, dar în orice caz putem spune că un asemenea scor nu am mai întîlnit în ultimii 20 de ani. La prima vedere s-ar putea crede că dacă nici una din cele două formații n-au reușit să înscrie un punct, în cele 60 de minute de joc regulamentare, acest lucru se datorește condițiilor atmosferice. Lucrul este, poate, numai în parte adevărat. Desigur, nu s-au putut realiza combinații rapide și nici nu s-a putut trage eficient la poartă. Dar aceste lucruri nu scuză totala ineficacitate a jucătorilor de la Avîntul (în special!) și Petrol Geologie. Mai ales că ocaziile nu au lipsit. În prima și în a doua repriză, în momente cînd beneficia de superioritate numerică, Avîntul a realizat totuși cîteva atacuri mai închegate, mai clare, dar *I. Szabo, Mihoc, Jere* sau *Oswath* au ratat copilărește. Ce să mai vorbim că în ultima repriză Niță (Petrol Geologie) a scăpat în ultimele minute singur-singurel spre poarta adversă și, la fel ca ceilalți, a tras alături. Au condus atent *C. Sgincă* și *Gh. Tasnadi*.

STEAUA — AGRONOMIA CLUJ 7—1 (2—0, 2—1, 3—0)

Deși la fel de neinteresantă ca prima, partida aceasta a mai stîrnit un oarecare interes printre rarii spectatori prin faptul că s-au marcat goluri și, de asemenea, pentru că s-a jucat ceva mai rapid, cu mai multă vioiciune și siguranță. Nota de rapiditate a fost dată de Steaua care a luptat din primul și pînă în ultimul minut, cu seriozitate, pentru a-și apăra poziția de lideră.

Chiar din prima repriză s-a putut vedea că jucătorii de la Steaua urmăresc intens victoria și încă la un scor care să le rotunjească golaverajul. Ei au dominat majoritatea timpului, mutînd în permanență pucul în treimea de apărare a studenților, unde evitînd învălmășelile și șutînd puternic din apropiere porții au reușit să înscrie gol după gol.

Au marcat: *G. Szabo (4), Calamar (2), Varga* pentru Steaua, *Gall* pentru Agronomia Cluj. Au arbitrat *I. Florescu* și *Z. Fodor*.

★

CLASAMENT

1. Steaua	6	6	0	0	47: 6	12
2. Dinamo	5	4	0	1	37:11	8
3. Avîntul M.C.	6	2	1	3	17:31	5
4. Agronomia	5	1	0	4	10:30	2
5. Petrol Geol.	6	0	1	5	7:41	0

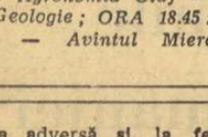

Pe o ninsoare abundentă s-a desfășurat aseară jocul de hochei Steaua — Agronomia Cluj

Foto: R. TEODOR

Programul de astăzi: *ORA 16.30: Agronomia Cluj — Petrol Geologie; ORA 18.45: Dinamo — Avîntul Miercurea Ciuc.*

Actualitatea internațională

Victorie comodă a handbaliștilor români: 28—13 cu Spania

(Urmare din pag. 1)

handbaliștii gruzini și-au revenit destul de greu, și fără cele cîteva acțiuni individuale ale lui **Phakadze** (o extremă de mare valoare) și binecunoscutului **Țertvadze** ei ar fi încheiat repriza cu un pasiv de goluri greu de refăcut. La pauză însă echipa română nu mai avea decît un singur gol avantaj (13—12) și imediat după reluare ea s-a trezit egalată (13-13 și 14-14).

Ambițioși însă, cadeții noștri nu au dat o clipă de răgaz oaspeților, manevrîndu-i în permanență pentru a-și deschide în continuare drum spre poarta lui **Abaișvili**, ieri în formă excelentă. Au condus cu 16-14 (min. 45), 17-15 (min. 52), 18-16 (min. 54) și un nou succes de proporții le surîdea. În final, însă, forțele lor fizice și puterea de concentrare în apărare au scăzut vizibil. În plus, la situația de 18-18, **Oană** a ratat un „7 metri". A fost un moment hotărîtor, ca și acela din min. 59, cînd am avut din nou avantaj (19-18), dar lipsiți de experiența unor asemenea situații, tinerii jucători români nu au putut împiedica șutul egalizator (19-19) al lui **Zerdașvili**. Oricum însă, și acest rezultat de egalitate, obținut la capătul unei partide în care au avut inițiativa în permanență, reprezintă o reală performanță.

IUGOSLAVII AU TRECUT UN OBSTACOL DIFICIL

Partida care a pus față în față handbaliștii iugoslavi și unguri nu s-a ridicat la un nivel deosebit, ambele echipe acționînd cu multă reținere și fără prea mari riscuri. Avînd în **Zagmestar** un excelent realizator (7 goluri), iugoslavii au luat conducerea în min. 11 și nu au mai cedat-o pînă la final. Avantajul lor însă nu a fost prea sigur în nici un moment. Jucătorii unguri, ambițioși, au forțat adesea egalarea, dar nesiguranța portarului lor de rezervă (titularul s-a accidentat în primul meci), pe de-o parte, ca și lipsa unor șuteri de la 9 metri (**Adorian** nu s-a prea văzut), pe de altă parte, i-a privat de un rezultat mai bun. Scor final: 14-12 (7-4) pentru echipa iugoslavă, care se anunță (ca întotdeauna) un adversar dificil pentru națională noastră.

Gruia înscrie din nou. Față din jocul România — Spania cîștigat la scor de formația noastră

Foto: T. ROIBU

În „C.C.E." la baschet,

E.K.E. VIENA — DINAMO BUCUREȘTI 88-75

VIENA, 14 (prin telefon). În primul meci susținut de echipa Dinamo București în compania formației locale E.K.E., în cadrul „C.C.E." la baschet masculin, victoria a revenit sportivilor vienezi cu scorul de 88—75 (47—36). Campioana Austriei, prezentînd un lot cu mulți baschetbaliști înalți, a folosit cu predilecție aruncările de la semidistanță și recuperările, conducînd în permanență. Fără a face o partidă strălucită, dinamoviștii s-au menținut în apropierea adversarilor, dar faptul că Novac a avut 4 greșeli personale, în min. 24, s-a repercutat nefavorabil asupra posibilităților de recuperare ale bucureștenilor. În orice caz, diferența de 13 puncte poate fi refăcută în meciul revanșă de la București, programat la 21 noiembrie în sala Floreasca.

AU ÎNSCRIS: Albu 27, Cernea 19, Visner 6, Novac 7, Diaconescu 15, Dragomirescu 1 pentru Dinamo, respectiv Tecka 21, Hoffman 13, Holleri 18, Leskova 8, Iitshevi 8, Kitzler 8, Jelenko 2, Jelnikar 4, Baumgartner 6. Au arbitrat bine A. Pythou (Elveția) și G. Horvath (Ungaria).

fotbal pe glob • fotbal

FAVORIȚII AU REPURTAT VICTORII FACILE ÎN „CUPELE EUROPENE"

În numărul de ieri am publicat majoritatea rezultatelor din competițiile europene de fotbal. Iată unele amănunte la principalele meciuri, precum și alte rezultate.

În **„Cupa campionilor europeni"**, victoria lui Manchester United (3—0) în fața echipei Anderlecht a fost realizată prin punctele marcate de Kidd și Law (2). Jocul a fost urmărit de peste 50 000 de spectatori.

La Amsterdam, Ajax a întrecut cu 2—0 (1—0) pe Fenerbahce Istanbul. Fotbaliștii turci s-au apărat majoritatea timpului în 8 jucători, stoperul Nunweiller III fiind un serios obstacol în calea olandezilor. Cele două puncte au fost marcate de Nuninga și Müller. Meciul a fost de un bun nivel tehnic și a fost urmărit de aproape 65 000 de spectatori.

În orașul Glasgow, echipa Celtic a dispus cu severul scor de 5—1 (1—1) de formația iugoslavă Steaua Roșie. Fotbaliștii scoțieni și-au asigurat un substanțial avantaj pentru jocul retur, programat la 27 noiembrie la Belgrad. Punctele au fost înscrise de Johnstone (2), Murdoch, Lennox și Wallis. Unicul gol al echipei iugoslave a fost marcat de Lazarevici.

★

Alte rezultate: **„Cupa cupelor"**: Porto (Portugalia) — Slovan Bratislava (Cehoslovacia) 1—0 (1—0); **„Cupa orașelor tîrguri"**: Olympique Lyon (Franța) — Vittoria Setubal (Portugalia) 1—2 (1—1).

Meciurile dintre **Real Madrid — Rapid Viena** și **Spartak Trnava — Lahti Reipas** (tur) se vor desfășura la 20 noiembrie.

★

În „Cupa Rappan", la Budapesta, s-au întîlnit echipele Honved din localitate și Zelezniciar (Sarajevo). Fotbaliștii iugoslavi au obținut victoria cu scorul de 1—0, prin punctul marcat în minutul 84 de Jelusici. Returul va avea loc la 4 decembrie, la Sarajevo. În cadrul aceleiași competiții, Deportivo Espanol a învins cu 1—0 (0—0) pe Austria Viena. Fotbaliștii spanioli s-au calificat pentru sferturile de finală ale competiției.

PENAROL — RACING BUENOS AIRES 3-0

La Montevideo a început o competiție internațională de fotbal la care participă cîteva formații sud-americane și europene. În primul meci, desfășurat la Montevideo, Penarol a dispus cu scorul de 3—0 (1—0) de Racing Buenos Aires. Cele trei puncte au fost realizate de Roche, Spencer și Carrera. Meciul a fost de slab nivel tehnic, fiind urmărit de 25 000 de spectatori. În cadrul acestei competiții urmează să mai evolueze la date care vor fi stabilite și alte echipe învingătoare ale „Cupei intercontinentale" ca Real Madrid, Santos și Internazionale Milano.

★

Peste 25 000 de spectatori au urmărit, la Birmingham, meciul internațional dintre echipele de tineret (jucători sub 23 de ani) ale Angliei și Olandei. Jocul s-a încheiat cu un rezultat de egalitate: 2—2 (0—1). Punctele au fost marcate de Radfors, Hurts, respectiv Geels și Klinjan.

În campionatul U.R.S.S.

Dinamo Kiev s-a distanțat

După 38 de etape, în campionatul U.R.S.S. conduce echipa Dinamo Kiev cu 57 de puncte, urmată de Spartak Moscova — 51 de puncte. Cîteva rezultate din etapa a 38-a: *Tbilisi — Aripile Sovietelor Kuibișev* 7—2; *Ararat Erevan — Torpedo Moscova* 1—1; *Șahtior Donețk — T.S.K.A.* 0—0; *Kairat Alma-Ata — Spartak Moscova* 1—2; *Pahtakor Tașkent — Lokomotiv Moscova* 1—1; *Dinamo Kirovabad — Dinamo Minsk* 0—3.

Antrenorul naționalei elveține de fotbal, Ervin Ballabio, se arată foarte autoritar, în acest instantaneu luat cu prilejul recentului joc de pregătire pe care echipa sa l-a susținut săptămîna trecută, la Bienne. După cum se știe, fotbaliștii elvețieni — viitorii noștri adversari din preliminariile C.M. — n-au strălucit în acest meci, cîștigat doar cu 1—0 în fața formației iugoslave Hajduk Split

Foto: A.S.L.

NOUTĂȚI PUGILISTICE

La 6 decembrie va avea loc la Madison Square Garden din New York meciul dintre „grelii" Buster Mathis (115 kg) și George Chuvalo (Canada), fost șalanger la titlul mondial. La 10 decembrie, pe ringul aceleiași arene se vor întîlni alți grei: Joe Frazier, campion mondial neoficial, și Oscar Bonavena (Argentina).

★

După o absență de cîțiva ani, fostul campion european la categoria semigrea, italianul Giulio Rinaldi, își va face reintrarea în cursul acestei luni. Rinaldi îl va întîlni în meci amical, la 18 noiembrie, pe australianul Bob Dunlop. Meciul va avea loc la Melbourne.

★

La Nagoya, pugilistul japonez de categorie ușoară, Ogawa, a dispus prin k.o. în rundul 6 de filipinezul Medina. Ogawa este unul din șalangerii oficiali la titlul mondial al categoriei.

CÎT VA REZISTA ULTIMUL BASTION AL TENISULUI AMATOR?

COMENTARIU

În timp ce așii rachetei sînt reuniți sub cupola sălii Wembley, pentru a-și disputa turneul de tenis pe teren acoperit, cel mai bogat în premii (total: 25 000 lire sterline), cunoscut în istoria „sportului alb", a trecut neobservat penultimul act al competiției care pînă acum se recomanda drept „supremă": Cupa Davis. La San Juan, în Porto Rico, finala inter-zone s-a încheiat fără surprize, S.U.A. elimină India cu 4—1. Un meci, evident, pus sub semnul disproporției de valoare. Un meci nu prea interesant, la discreția noilor super-campioni americani, în frunte cu Arthur Ashe, primul tenisman negru care urcă spre piscurile ierarhiei.

Americanii revin în „challenge-round", după trei ani de eșecuri consecutive. Spania lui Manuel Santana, în 1965, Brazilia în 1966, apoi surprinzătorul Ecuador în 1967, au stat de fiecare dată în calea calificării, altă dată tradițională, a echipei nord-americane în marea finală. De data aceasta, surprizele au lipsit. Afară doar, poate, de acel singur punct pierdut de Clark Graebner în fața neobositului campion indian Ramanathan Krishnan.

Curioasă, totuși, această prelungită prezență a indienilor, datînd de aproape un deceniu, în etapele superioare ale Cupei Davis. Este una din curiozitățile care pune și mai mult în lumină dezacordul care există între turnura actuală a acestei competiții și standardul real al tenisului. Un Laver, un Emerson, sau alți mari campioni de la antipozi, jonglează cu primele locuri în mai toate turneele „open" — din ce în ce mai numeroase — în timp ce echipa reprezentativă amatoare a Australiei se prezintă ca victimă sigură în apropiata finală cu S.U.A.

Fără îndoială, surprizele nu se vor produce nici în ultimul meci al actualei ediții, programat la Adelaida, în zilele de la sfîrșitul anului. Acum, gazonul australian nu va mai putea compensa diferențele de valoare dintre echipa deținătoare a trofeului, azi lipsită de jucătorii ei cei mai buni, trecuți la profesionism, și formația challengerilor, pe care — e drept — doar actul de prezență în acest ultim meci îi mai reține de a semna contracte cu grupurile „pro".

Lumea tenisului privește nedumerită această șteasră parodie a ceea ce fusese altădată criteriul absolut al desemnării celor mai buni. Victoria în Cupa Davis nu mai certifică azi supremația în tenis, aceasta aparține neîndoios profesioniștilor. Lor le sînt deschise acum porțile tuturor marilor turnee, cu excepția unela singure — Cupa Davis. De ce?

Interesul pentru disputa „salatierei de argint" scade, inevitabil. Voci tot mai numeroase cer o reformă și în acest ultim bastion al tenisului pretins amator. Le încurajează și unele insuccese obținute de profesioniști în primele „open"-uri. În fond, prezența acestora într-o competiție care reunește echipe cu doar 2 sau maximum 4 jucători, nici nu ar aduce perturbațiile de care s-au temut, de pildă, organizatorii primelor turnee deschise, de la Roland Garros și Wimbledon. Oricum, 10—15 australieni de clasă vor lipsi fortuit din meciurile Cupei Davis și ierarhia existentă pînă acum se va menține nealterată.

Ar fi și o soluție mai aproape de adevăr, de spiritul onest, care nu trebuie să lipsească din nici o întrecere.

Vlad UDRIȘTE

Cu toată înfrîngerea suferită în prima zi a finalei interzone, Clark Graebner rămîne unul din echipierii de bază ai formației americane pentru apropiatul „challenge-round" cu Australia

telex · radio · telefon

Cea de a 27-a ediție a „Cursei de 6 zile" de la Dortmund a fost cîștigată de perechea Rudi Altig (R.F. a Germaniei) — Patrick Sercu (Belgia), care a realizat 326 puncte. După un tur a sosit cuplul cicliștilor vest-germani Kemper — Oldenburg.

■

În campionatele internaționale de tenis pe teren acoperit ale Angliei, tînărul jucător englez Battrick a reușit să-l elimine surprinzător pe americanul Ashe 6—1, 6—4, 6—2. Alte rezultate mai importante: Hewitt (Australia) — Hutchins (Anglia) 6—3, 8—6, 6—3; Cox (Anglia) — Kukal (Cehoslovacia) 6—1, 10—8, 6—8, 6—3.

■

În turneul masculin de baschet de la Bologna, echipa Eldorado a reușit să învingă cu scorul de 73—70 (37—32) echipa Simmenthal Milano, Oransoda a întrecut cu 77—76 (43—36) echipa Candy. În ultimul meci Candy a învins cu scorul de 69—59 (34—26) pe Simmenthal, ocupînd primul loc în clasamentul final.

■

Într-un meci contînd pentru „Cupa Alpilor" la hochei pe gheață, echipa austriacă A.C. Klagenfurt a învins cu 7—2 (2—0, 2—1, 3—1) formația italiană H.C. Bolzano.

■

Manuel Santana a cîștigat din nou titlul de campion de tenis al Spaniei. În finala competiției, desfășurată la Madrid, Santana l-a învins cu scorul de 6—4, 3—6, 6—2, 6—2 pe Manuel Orantes. La feminin, pe primul loc s-a clasat Maria Estallea. Ea a învins-o în finală cu 2—6, 10—8, 7—5 pe Carmen Coronado.

■

În cadrul lucrărilor Comisiei internaționale de ciclism (de sală), de pe lîngă U.C.I., s-a stabilit ca viitoarele campionate mondiale de ciclobal să se desfășoare în anul 1969 la Erfurt (R.D. Germană), între 23 și 26 octombrie. Ediția din 1970 va avea loc la Praga.

A 9-a întîlnire dintre selecționatele feminine de handbal ale Cehoslovaciei și României

PRAGA, 14 (prin telex). — Vineri, la Uherska Hradiste, se întîlnesc selecționatele feminine de handbal ale României și Cehoslovaciei. Este cea de a 9-a confruntare dintre reprezentativele celor două țări și bilanțul de pînă acum înclină net în favoarea româncelor, care au realizat cinci victorii față de cele două ale actualelor gazde, una dintre partide încheindu-se la egalitate.

Partida este așteptată cu mult interes, deoarece antrenorul Keczkemethy a promovat numeroase jucătoare tinere în lotul cehoslovac, jucătoare ce doresc desigur să aibă o frumoasă comportare. Din echipa gazdă fac parte numeroase jucătoare slovace, printre care Buresova, Kostorinova, Galbova, Salingherova, Ciferska, Durisova, Starkeova și Medvecka. Rămîne de văzut dacă jucătoarele selecționatei cehoslovace vor putea face față valoroasei reprezentative a României.

Duminică, la Ostrava, are loc încă o întîlnire între cele două reprezentative.

Jan SOKOL

LA ÎNCHIDEREA EDIȚIEI

UN CONCURS TRADIȚIONAL ȘI-A ÎNCHEIAT CARIERA...

„New York Athletic Club" a anunțat că în anul ce vine nu va mai organiza la Madison Square Garden tradiționalul său concurs atletic de sală, desfășurat fără întrerupere de 100 de ani încoace. Concursul va fi înlocuit cu o altă reuniune atletică, într-un oraș ce va fi desemnat ulterior.

JOHN TIGER ÎNVINGĂTOR PRIN K.O.

În cadrul unei gale de box desfășurate la Hamburg, pugilistul nigerian John Tiger l-a învins prin K.O. tehnic în repriza a doua pe Karl Heinz Klein (R.F.G.).

CAMPIONATUL UNIONAL DE HOCHEI PE GHEAȚĂ

Au continuat meciurile din cadrul campionatului unional de hochei pe gheață. Dinamo Kiev a învins cu scorul de 4-2 (2-0, 2-0, 0-2) pe SKA Leningrad, iar Torpedo Gorki a pierdut cu 4-5 în fața echipei Himik Voskresensk.

ULTIMUL TERMEN PENTRU MAZZINGHI

Organizația boxului mondial (WBA) a stabilit ca meciul dintre italianul Sandro Mazzinghi și americanul de culoare Freddie Little să aibă loc pînă la 30 ianuarie 1969. În cazul că nu va fi de acord cu acest termen, Mazzinghi nu va mai avea dreptul de a lupta pentru centura mondială a categoriei mijlocie mică.

Tiparul I. P. „Informația", str. Brezoianu nr. 23—25, București

40368

Redacția și administrația : str. Vasile Conta nr. 16, tel. 11.10.05, interurban 72 și 286. Telex sportrom buc. 180.

PROLETARI DIN TOATE ȚĂRILE, UNIȚI-VĂ!

sportul

4 pagini 30 bani

Anul XXIV — Nr. 367 (5801) ZIAR AL CONSILIULUI NAȚIONAL PENTRU EDUCAȚIE FIZICĂ ȘI SPORT Sîmbătă 16 noiembrie 1968

Națională de handbal și-a onorat jubileul

ROMÂNIA — UNGARIA 17-11

Samungi a scăpat din nou de sub „supravegherea" jucătorilor maghiari și va marca

R.S.S. GRUZINĂ — SPANIA 22—21 (13—11). Arbitru : Vl. Cojocaru (România). Au înscris : Ekseulidze 2, Phakadze 2, Gazdeliani 5, Tertvadze 7, Nedbailo 5, Hincikașvili de la învingători și Morera 3, Arme 6, Morales 9, Medina, Sagara, De Miguel de la învinși.

IUGOSLAVIA — ROMÂNIA tineret 22—16 (14—8). Arbitru : H. Bercinger (Elveția). Au jucat : IUGOSLAVIA : Kostici (Mervar) — Pokrajac 1, Miskovici 2, Zagmestar 9, Lavrnici 2, Karalici 1, Dragicevici 5, Pezici 2, Popovici, Lazarevici, Martincevici ; ROMÂNIA tineret : Orban (Dincă) — Ștef, Rădulțoiu 2, Birtalam 4, Bota 1, Stoica 1, Speck 6, Stențel 1, Voinea 1, Filipescu, Oprescu.

ROMÂNIA — UNGARIA 17—11 (8—4). Arbitru : K. Schof (R.D.G.). Au evoluat : Penu (Bogolea) — Nica, Gruia 8, Guneș, Gațu 3, Paraschiv, Samungi 1, Goran, Chicid 3. Popescu 2, Coasă ; UNGARIA : Horvat (Varga) — Klein, Kalo, Fenyo 1, Marosi 3, Kovacs 1, Simo 3, Adorjan 1, Hunyadkurti Takacs 2, Nagy.

Astăzi, de la ora 17, în sala Floreasca este programată partida România — R.S.S. Gruzină.

Pentru prima reprezentativă de handbal a țării, partida cu echipa Ungariei, programată aseară în a treia reuniune a *„Cupei orașului București"* a însemnat frumosul jubileu al celui de al 100-lea meci internațional. Numeroșii iubitori ai acestui sport prezenți în tribunele de la Floreasca i-au aplaudat cu căldură pe tricolori la apariția în teren, și ne-am fi așteptat ca și federația de specialitate să marcheze într-un mod festiv acest remarcabil eveniment. Din păcate însă...

N-am vrea să credem că acest motiv a deranjat pe undeva pe cei 12 jucători, ce ne reprezentau țara în întîlnirea cu formația ungară, într-o asemenea măsură ca să explice debutul lor, total neconcludent, în acest meci. După 13 minute, adversarii conduceau cu 4—0 și atacurile românilor erau stopate cu regularitate la semicercul advers. *A fost un prim efect al încrederii prea mari cu care handbaliștii noștri au abordat întrecerea, siguranță ce avea să se întoarcă (în această perioadă) împotriva lor ca un bumerang.*

Nușa MUSCELEANU
Adrian VASILIU

DE LA 0—4 LA 10—4 !

Experimentații antrenori ai „7"-lui românesc, Nedef și Tro-

(Continuare în pag. a 4-a)

MEXICO 68

COMENTARII OLIMPICE

Xochimilco — la ora răspunsurilor

- După ce au fost cunoscuți învingătorii și învinșii...
- Fără surprize și răsturnări valorice
- Ce noutăți în pregătire s-au constatat la Ciudad de Mexico ?
- Experiența echipelor Suediei și R. F. a Germaniei n-a reușit
- Cum s-a încheiat duelul Saporenko-Hansen cu victoria lui Hesz !
- Tineretul a dominat finalele

A VENIT IARNA!

Noi te iubim, Vernescu

Între sportivi, oameni ai curajului și deciziei prompte, ai cavalerismului purificat de anacronisme medievale, ai zîmbetului oglindind desăvîrșite seninătăți sufletești, relațiile trebuie să stea sub semnul acelui echilibru pe care îl realizează, în colaborare, multiplele calități umane armonizate deplin, pe gama diversă a forței și îndemînării fizice, a imaginației permanent fecunde, a celui mai generos izvor de temeritate : recunoașterea superiorității partenerului de întrecere în condițiile arbitrajului unui tert și cu supunerea în fața judecății publice.

Spectatorii, cu bagajul lor de sentimente și convingeri, cu cunoștințe atît de eterogene devin personalități aparte. Între ei și tehnicieni „circulă" ziariștii, încercînd să transforme platforma tehnicii în alfabet și subiectivismul tribunelor în abecedar, construind adică acea punte de legătură între cele două baze exclusive, ale unuia și aceluiași front : stadionul.

Am definit cele două baze drept „exclusive" deoarece în cea sportivă se crede că totul se cere subordonat creării atmosferei unui rezultat favorabil, iar dincolo, spectacolului pus și el, firește, în legătură tot cu performanța dorită. Exagerările pîndesc ambele tabere.

La Mexico am reîntîlnit, la punctul său cel mai acut, prețiozitatea și răsfățul campionului, înfășurindu-l ca o coajă labilă de sensibilități vibrînd alarmant chiar la cel mai sincer compliment. Un caz ne-a fost furnizat de către Aurel Vernescu, altul de către Tănase Mureșan. Mari și consacrate valori ale sportului național și mondial, cei doi ași ai caiacului și floretei, erau suprasensibilizați la unele remarci ale cronicarilor de specialitate, emițînd aprecieri la adresa lor, de loc măgulitoare, desigur nefundamentate decît pe un subiectivism căruia i se poate spune fără greșeală, vedetism. Dar iată că, din păcate pentru sportul nostru ca și pentru cei doi iubiți campioni susnumiți, rezultatele olimpice n-au fost, din cauze multiple, pe măsura ambițiilor și nici măcar pe cea a posibilităților lor reale. A urmat retragerea în acea găoace mai ascunsă a propriului eu, în care fiecare se reîntoarce abătut și solitar, în clipele ce urmează înfrîngerii.

De ce încredințăm azi aceste rînduri tiparului ? Pentru că-l iubim pe Vernescu și pe Mureșan ca și pe toți ceilalți sportivi de elită ai țării care ajung să o reprezinte în marile confruntări internaționale. Fiindcă vrem ca în jurul lor să nu se mai țească acea plasă înșelătoare a falselor „condiții" necesare performanței ; conform ei sportivul ar trebui să fie permanent mințit, cufundat cu bună știință în baia călduță a complimentelor, cu și fără acoperire, spunîndu-i-se doar ceea ce știm că i-ar face plăcere. Cineva ne reproșa alarmat, la Mexico, că un gazetar („Poate chiar d-ta ?") i-ar fi spus lui Emil Rusu că n-are nici o șansă acolo, demobilizîndu-l ; alt „grijuliu" fusese alertat că, nu-și amintea cine („Oi fi fost tot d-ta ?") îl bătuse pe umăr pe antrenorul Radu Hutan, așa cum acesta făcuse pe vremuri cu persoane de o condiție morală nu tocmai pură, ceea ce s-ar fi putut să dăuneze viitoarelor rezultate...

Astfel de păreri și temeri țes pînze în care forța morală și fizică a sportivilor se va topi mai curînd decît ne putem aștepta. Lia Manoliu știa că are un ligament desprins și antrenorul ei nu i-a ascuns acest adevăr, cum nici pe acela că Ilgen și Kleiber o pot întrece ; Vioricăi Viscopoleanu, celălalt mare sportiv, Ioan Söter, îi spunea, zi de zi, că n-are șanse prea mari față de alte concurente, dar nici una nici cealaltă nu renunțaseră la ideea de a se măsura pe teren cu principalele favorite, învingîndu-le pînă în cele din urmă și încă cu noi recorduri. Pînă și Emil Rusu a bătut recordul țării la proba în care nu ar fi avut ce să caute...

De ce ? Pentru că, mai înainte de toate, atletul de valoare este propriul său adversar și trebuie să se învingă. Dacă nu reușește o dată are datoria să încerce în continuare.

De aceea scriem azi aceste rînduri dorind a-l face pe Vernescu și pe alții ca el, să înțeleagă că-i iubim și că ne afectează trecătoarele lor nereușite, că ei rămîn pentru noi aceiași idoli pe care ne străduim să nu-i idealizăm prea mult pentru a nu ni-i înstrăina, dar cărora ne simțim obligați a le așeza în față, cît mai des cu putință, oglinda obiectivității, obligîndu-i să nu închidă ochii, rugîndu-i să nu se iubească ei înșiși peste măsură. Vernescu, chiar dacă privirile tale sînt acum mai triste decît în ziua victoriilor pe care ni le-ai dăruit tuturor învingător sau învins, noi te iubim, Vernescu.

EM. VALERIU

În campionatul de hochei

JOCURI FRUMOASE ÎN ETAPA DE IERI

Mult mai îngăduitoare decît în ziua precedentă, vremea a fost ieri favorabilă bunei desfășurări a jocurilor de hochei programate în etapa a III-a a returului primei manșe a campionatului național. Și satisfacțiile celor prezenți în tribunele patinoarului artificial au fost de această dată mai mari. În primul rînd, pentru că ei au putut urmări eliminat pe 10 minute jucătorul Mihoc, care a vrut să lovească cu crosa pe arbitrul de poartă ? Cum au putut cei doi arbitri să treacă cu vederea un asemenea gest reprobabil, chiar dacă hocheiștii acestei echipe aveau (poate) motive să fie nemulțumiți? Ce să mai vorbim de alte numeroase greșeli sau de îngăduința acestor arbitri, ceea ce a furtunos, au condus cu 3—0 (min. 10), au fost egalați (3—3 min. 19), dar n-au cedat decît în ultimele 20 de minute. În general, jocul a fost frumos și interesant. Scor final : **Dinamo — Avîntul M. Ciuc 11—4 (4—3, 2—1, 5—0)**, prin punctele înscrise de **Pană (3), Moiș (2), Făgăraș (2), Huțan, Florescu, Pop, Basa** pentru Dinamo ; **I. Szabo (2), Jere, Oswath** pentru Avîntul.

Călin ANTONESCU

Programul de azi : ora 16.30 : Steaua — Petrol Geologie ; ora 18,45 : Dinamo — Agronomia Cluj.

„Duet" sportiv, în partida de hochei disputată seara trecută, între echipele : Agronomia Cluj — Petrol Geologie.
Foto : N. AUREL

jocurile în condițiuni mai bune. Dar nu numai atît. Trebuie să spunem că spectatorii au avut și CE vedea. Aceasta deoarece atît partida din deschidere, în care studenții clujeni au evoluat (însfîrșit !) mai aproape de valoarea lor reală, ceea ce a făcut ca jocul să fie mai atractiv, indiferent de diferența de scor, dar și meciul vedetă au satisfăcut prin ritm, prin abundența fazelor palpitante la ambele porți, prin dîrzenia cu care s-a luptat pentru victorie.

Un singur lucru a dezamăgit ieri. Și anume, arbitrajele. Mai puțin la primul meci, unde cuplul Z. Fodor și Gh. Tasnadi nici nu a avut probleme prea dificile, dar mai mult la jocul al doilea unde M. Husanu și I. Florescu au comis multe și supărătoare greșeli. În această privință ne vom opri numai la una singură. De ce oare nu a fost dus la generarea unui joc dur în unele momente...

Și acum cîteva cuvinte despre cele două partide. În primul meci Agronomia Cluj — după cum spuneam — a jucat foarte bine și a dominat tot timpul, realizînd o victorie clară, fără nici un dubiu în fața formației Petrol Geologie. Este posibil că o oarecare influență în rotunjirea scorului final să fi avut și oboseala echipei Petrol Geologie, care în etapa anterioară a luptat, pe o vreme nefavorabilă, să obțină primul său punct în campionat. Rezultat : **Agronomia Cluj — Petrol Geologie 7—0 (2—0, 3—0, 2—0)**, prin punctele înscrise de **Gall (3), Cazan I, Cazan II. Marian și Barbat.**

Întîlnirea dintre echipele Dinamo și Avîntul Miercurea Ciuc a fost echilibrată și viu disputată numai în primele două reprize. Jucătorii din M. Ciuc au început

CAMPIONATELE NAȚIONALE DE GIMNASTICĂ (JUNIORI)

ARAD, 15 *(prin telefon)*. — În sala de sport a Consiliului orășenesc pentru educație fizică și sport a început astăzi finala campionatului național de juniori la gimnastică. În prima zi de concurs și-au disputat întîietatea gimnastele de categoria a doua. După o întrecere de bun nivel tehnic, pe primul loc la individual compus s-a clasat, spre satisfacția publicului localnic, tînăra sportivă Rodica Sabău (Vagonul), care a acumulat 35,05 p. Pe locurile următoare — Gabriela Constantinescu (Dinamo Bacău) cu 34,95 p și Vanda Ispravnicu (Șc. sportivă Lugoj) cu 34,40 p. Iată primele clasate pe aparate : *sol* — Gabriela Constantinescu 9,20 p ; *paralele* — Vanda Ispravnicu 9,40 p ; *bîrnă* — Rodica Sabău 9,20 p ; *sărituri* — Eliza Pavel (Cl. sp. șc.) 9,30 p.

Întrecerile continuă simbătă și duminică.

BARIERĂ HULIGANISMULUI PE STADIOANE !

În afara comentariilor pe marginea evoluției celor două echipe, partida de fotbal Dinamo București — West Bromwich Albion ne-a prilejuit și unele reflecții cu totul nepălăcute în legătură cu comportarea anumitor spectatori. Ne referim, îndeosebi, la reacția unei părți din publicul situat la tribuna a doua a stadionului „23 August", care — după eliminarea jucătorului englez Rees, dar mai ales la sfîrșitul partidei — a aruncat cu sticle și tot felul de alte obiecte (unele chiar din metal greu) în incinta terenului și apoi spre tunelul de ieșire din stadion. Acestui tir dezlănțuit de elementele huliganice îi putea cădea oricine victimă și printre cei loviți se află și jucătorul dinamovist Popa, pe care l-a nimerit o piesă metalică (!) în picior. Bineînțeles, toate aceste acte necugetate au creat au „spectacol" penibil, care a aruncat o umbră asupra întregului public prezent la acest meci.

După cum se știe, însă, asemenea triste situații s-au mai produs pe stadioanele noastre și cu prilejul altor meciuri de fotbal. Să ne amintim doar de două dintre ele, care s-au disputat la București ; Dinamo — Internazionale Milano, Rapid — Juventus Torino. După fiecare dintre aceste partide, în timpul sau la sfîrșitul cărora s-au petrecut incidente asemănătoare, fotbalul și publicul bucureștean au ieșit cu obrazul pătat, totodată cluburile respective și

C. FIRANESCU

(Continuare în pag. a 3-a)

În Cișmigiu, prima zăpadă și-a păstrat doar cîteva ore inocența. Apoi, copiii — înfruntînd viscolul — au luat-o cu asalt, regretînd că și-au lăsat acasă săniuțele. Dar iarna abia începe...

Foto : AUREL NEAGU

Ion Țiriac evoluează în patru turnee din Italia

Astăzi, urmează să plece în Italia, maestrul emerit al sportului Ion Țiriac. Tenismanul român va concura timp de o lună de zile la o suită de concursuri la Milano, Torino, Roma și Ancona. Primul turneu începe luni, iar la ultimul va fi prezent și Ilie Năstase.

F. C. Argeș — Dinamo București la 5 decembrie

Jocul restanță din cadrul primei divizii F. C. Argeș — Dinamo București se va disputa în ziua de 5 decembrie la Pitești. Amintim că această partidă trebuia să aibă loc în cadrul celei de a treia etapă.

PANORAMIC SPORTIV EXTERN

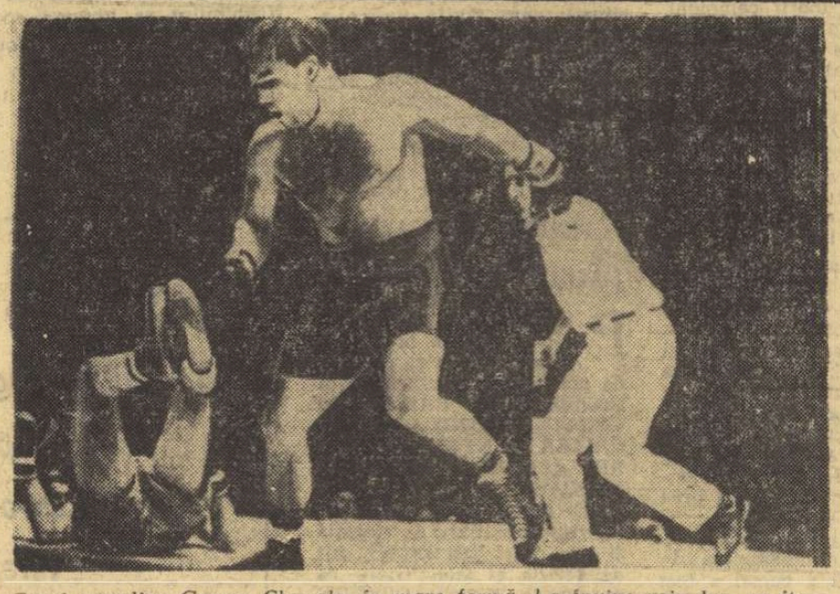

Greul canadian George Chuvalo, în mare formă, l-a învins prin k.o. pe italianul Dante Cane, la Toronto. Următoarea lui „etapă" — contra lui Buster Mathis

- **Misiunea facilă a fotbaliștilor de la Spartak Trnava**
- **Își vor lua francezii revanșa în fața celor 15 Springboks ?**
- **Alte competiții importante ale viitoarei săptămîni (citiți în pagina a IV-a : PANORAMIC SPORTIV EXTERN)**

Audiatur et altera pars...

Nicolae Ciumeti ne-a făcut o vizită la redacție. După cîte se pare, era într-un „turneu" pe la diferiți oameni care să-l ajute să iasă din impas. Era supărat. Pe alții și (mai puțin) pe sine. Motivul nu este greu de bănuit: recenta hotărîre a Biroului F. R. Ciclism prin care a fost sancționat cu suspendarea din lotul republican pe timp de 6 luni.

— *Mă afectează teribil această suspendare. Am muncit 8 ani pentru a realiza performanțele sezonului 1968: locul 11 în „Tour d'Annaba", locul 14 (I — pe echipe) în „Turul Marocului", locul 23 (VI — pe echipe) în „Cursa Păcii", locul 3 în „Cupa Voința", locul 4 în „Turul României" și locul 4 (I — pe echipe) în „Turul Greciei"... La campionatele naționale n-am fost în formă — eram în revenire după gripa contractată la sfîrșitul lunii mai — și nu m-am putut impune. Îmi pare rău, mai ales pentru faptul că eram dator clubului. În ansamblu am avut însă un sezon excelent. Cel mai bun din cariera mea de ciclist. La 25 de ani, am convingerea că acesta este doar începutul. A intervenit — pe neașteptate — această suspendare care mă stopează...*

— Din cîte cunoaștem, pentru rezultate ai fost selecționat în lotul național. Abaterile de ordin disciplinar au fost cele care au dus la hotărîrea Biroului F. R. Ciclism de a se acorda irascibilului Nicolae Ciumeti o perioadă de reflectare...

— *N-a fost o abatere, ci o ieșire nervoasă. În „Turul Greciei", supărat pe faptul că înainte de etapa de contratimp individual organizatorii nu ne-au dat pachete cu destulă mîncare și nu au amenajat un loc unde să putem lua masa omenește, m-am adresat pe un ton mai puțin reverențios tov. prof. N. Oțeleanu, conducătorul delegației. Lucrul acesta îmi putea fi scuzat dacă se ținea seama de faptul că am depus eforturi mari în această cursă. Eu am dus — aproape în permanență — greul (martor îmi este Nicolae David, alergător în echipa Steaua, pe care, seară de seară, îl chemam să-mi facă masaj), plătindu-i din diurnă cîte 10 drahme pe zi. (Extraordinară această destăinuire! Un coleg, un ciclist, pretinde să i se plătească pentru un serviciu făcut în timpul unei competiții în care, de fapt, este vorba de prestigiul ciclismului nostru). Nu știu cum, însă, toate se sparg în capul meu. Cel care a vociferat și a trîntit pachetul cu mîncare a fost C. Ciocan, dar manifestarea lui mi s-a pus tot mie în sarcină.*

— Participînd la ședința Biroului F. R. Ciclism am auzit și alte lucruri. Se pare că aceasta a fost ultima din suita de ieșiri pe care, cu indulgență, le putem numi nesportive.

— *Orice om greșește. N-am să pretind că pe parcursul anilor n-am mai călcat cu stîngul. Aș fi vrut însă să se pună toate în balanță — bune și rele — atunci cînd mi se judecă comportarea. Nu așteptam îngăduință. Doream doar să nu mi se stopeze drumul spre o tot mai bună pregătire, drumul spre apogeul carierei mele în ciclism. În 1969 sînt competiții internaționale deosebit de importante în calendarul federației noastre. Trebuie să recunoașteți că absența din lotul național pînă în luna mai va impieta serios și asupra restului sezonului. Mi-am cerut scuze tov. prof. N. Oțeleanu, antrenorului meu, tov. prof. N. Voicu și sînt dispus să cer scuze și celorlalți față de care am greșit. Dacă s-ar lua în considerație nopțile acestea din urmă, pe care nu le-am dormit, necăjit fiind din pricina sancțiunii, s-ar putea socoti că pedeapsa și-a făcut efectul. De altfel sînt gata să mă angajez în fața conducerii clubului Dinamo, a federației și a dv., a ziarului „Sportul", că numele meu nu va mai fi implicat în nici o poveste de acest gen.*

Desigur, audierea „celeilalte părți" poate scoate în evidență lucruri noi. Ele pot apăra sau acuza. Dar oricum, se cere făcută...

Hristache NAUM

Programul penultimei etape a diviziei A

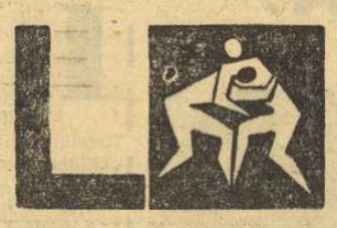

Duminică, într-o serie de orașe, are loc etapa a IV-a, penultima, a campionatului diviziei A pe echipe la lupte greco-romane și libere. Iată programul etapei: GRECO-ROMANE — LA BUCUREȘTI: (grupa I) Metalul București — Metalul Marghita — Progresul București *(sala Progresul de la ora 9)*; (gr. II) Dinamo București — Steagul roșu Brașov — A.S.M.T. Lugoj *(sala Dinamo, de la ora 14)*; LA GALAȚI: (gr. III) Dunărea Galați — Electroputere Craiova-Rapid București; LA TIMIȘOARA: (gr. IV) C.F.R. Timișoara — Steaua București — A.S.A. Cluj. La LIBERE — LA BRAȘOV (gr. I) Steagul roșu Brașov — Olimpia Satu Mare — Progresul București; LA PLOIEȘTI: (gr. II) Petrolul Ploiești — Steaua București — Dinamo București; LA CLUJ: (gr. III) C.S.M. Cluj — A.S.A. Brașov — Rapid București; LA TG. MUREȘ: (gr. IV) Mureșul Tg. Mureș — Dunărea Galați — A.S.M.T. Lugoj.

INTERVIUL NOSTRU

„Competiția de la Belgrad a fost comparabilă, ca spectacol, cu europenele"!

— declară maestra emerită a sportului Ella Constantinescu —

Jucătoarele și jucătorii noștri de tenis de masă s-au reîntors de la Belgrad, dar noi examene îi așteaptă. Luni și marți ei vor fi prezenți, în sala Floreasca, la un concurs de selecție, dar cel mai greu va fi peste șapte zile cînd, la Moscova, reprezentativa României va întîlni pe cea a U.R.S.S., în cadrul „Ligii europene". Deși foarte ocupată antrenoarea federală *Ella Constantinescu* a acceptat să ne împărtășească unele dintre impresiile sale de la recentele internaționale ale Iugoslaviei, unde a însoțit pe sportivii români.

— Comparativ cu europenele de la Lyon, cum vi s-a părut evoluția celor mai bune „palete" continentale prezente în capitala Iugoslaviei?

— *Competiția a fost foarte tare. În afara cîtorva absențe, în rest, au fost prezenți, cei mai buni jucători, în frunte cu campionii Europei Ilona Vostova și Dragutin Șurbek. Raportat la tensiunea existentă în timpul meciurilor și la numărul de participanți, concursul de la Belgrad s-a situat sub nivelul Lyonului dar, ca spectacol, el a fost la fel de bun. În nota obișnuită au jucat Rudnova, Jurik, Karlikova. Schöler a fost superior aparițiilor sale de început din alte sezoane, iar Alser a acționat mai puțin concentrat, în timp ce Kjell Johansson, folosind o paletă străină, n-a convins. De asemenea, sovieticii Amelin, Sarkojan și Gomoskov au arătat aceleași carențe lyoneze: momente de scădere în situațiile decisive. Totuși, Gomoskov a făcut o finală frumoasă în compania lui Șurbek. Stanek, Kolarovics, Kunz (Cehoslovacia) și maghiarul Börszei nu s-au ridicat la nivelul demonstrat la europene. Lotul feminin al Ungariei a fost întinerit. Locul Evei Koczin, care a abandonat activitatea competițională, a fost luat de Beatrix Kishazi și Maria Nemeth. Prima este o apărătoare sută la sută, în genul Martei Tompa de la noi, iar cea de a doua atacă cu priza toc. Ilona Vostova, marea revelație de la Lyon, a deceptionat și n-a mai arătat sclipirile de acum șapte luni, în special împotriva adversarelor ofensive. În schimb, Șurbek a strălucit. După Lyon, el a avut o scurtă perioadă de regres, apoi a început o adevărată ascensiune, cucerind patru titluri internaționale consecutiv: Balcaniada, campionatele Olandei, Austriei și Iugoslaviei. Excelentele sale calități fizice și tehnice sînt ancorate pe un puternic fundament moral. El a devenit un mare specialist în recuperări de scor (meciurile cu Neale și Gomoskov). În sfîrșit, revenind la fete, mă așteptam ca noua promoție să depășească pe cea veche, dar, tinerele apărute nu au ajuns nici la nivelul jucătoarelor care s-au retras din sport.*

— Dar sportivii pe care i-ați îndrumat?

— *Indiscutabil Maria Alexandru a fost prima vioară. Nu numai prin rezultate, dar și prin factura jocului. Ea a marcat o îmbunătățire în ripostele pe care a știut să le dea atacantelor. Bine inspirată, Maria a realizat un succes prețios în fața Rudnovei, printr-o mobilizare adecvată, prin multă dîrzenie. A apărat razant, dirijat, s-a mișcat bine și și-a încomodat vizibil adversara cu noua paletă (acoperită numai cu cauciuc obișnuit cu zimți în afară). La fel a procedat Maria și în partida cu Vostova pe care a scos-o din ritm. Contra apărătoarelor, Maria s-a comportat la nivelul cunoscut, dar cu mari fluctuații. Bunaoară, în meciul cu Kalinska a dominat de departe, pentru ca, apoi, cu Kishazi, să aibă un randament redus în atac. Cu toate acestea, un semn bun: Maria a început să utilizeze mai mult atacurile pregătitoare. Consider că trecînd de la paleta sandvich la cea clasică, Maria Alexandru a făcut un schimb bun. Nu cu aceeași convingere m-aș putea pronunța asupra modificării operată de Eleonora Mihalca, care și-a acoperit paleta — pe revers — cu cauciuc normal în loc de soft. E drept, își deranjează uneori adversarele cu noul material, dar este nevoită acum să se retragă deseori de la masă, să apeleze la lovitura „tăiată", găsindu-și mai greu poziția favorabilă de atac, mai ales, cînd adversarele întrebuințează topspinul. Fiind departe de masă, Mihalca nu mai are posibilitatea să contracareze topspinul prin acoperire și printr-un „tăiat" ineficace.*

MARIA ALEXANDRU

La dublu, Nora este realizatoarea principală. De aceea, tot de la ea trebuie să pornească inițiativa, ceea ce a lăsat uneori de dorit la întrecerile de la Belgrad. Mihalca trebuie să forțeze atît la antrenamente cît și la concursuri loviturile de atac cu cei mai buni. În meciul cu Schöler, faimosul topspin al lui Giurgiucă era de nerecunoscut, iar loviturile decisive parcă le uitase acasă. Și din punctul de vedere al mobilizării în competiție, ambii s-au dovedit inegali. Deseori, cînd unul sau altul pierde după ce acționează de la egal cu adversarul sau chiar are un mic avantaj, atît Giurgiucă cît și Rethi acuză ghionionul. Sînt în total dezacord cu ei. Înfrîngerile lor în situațiile descrise, sînt tocmai rezultatul diferenței dintre ei și adversari în privința siguranței în combinațiile de atac cu diferite intensități, în eficacitate.

— Proiecte imediate?

— *Întîlnirile cu U.R.S.S. și Cehoslovacia.*

— Succes.

Constantin COMARNISCHI

„3 SECUNDE"

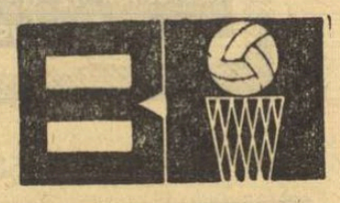

● **Azi și mîine se va desfășura, în Capitală, o dublă întîlnire internațională între selecționatele de junioare ale Clubului sportiv școlar București și Școlii sportive din Pleven. Ambele partide vor avea loc în sala Progresul, simbătă la ora 19,30 și duminică la ora 15.**

● **Duminică se va disputa prima etapă a diviziei B (feminin). Sînt programate meciurile Șc. sp. Sibiu — „U" Timișoara, Foresta Arad — Mureșul Tg. Mureș, Voința Tg. Mureș — Șc. sp. Craiova, Șc. sp. Brașov — Politehnica Brașov, Șc. sp. Satu Mare — Spartac Salonta în seria I și Arhitectura București — „U" Iași, Scolarul București — I.E.F.S. II, Olimpia București — Rapid II București, Pedagogic Constanța — Voința București și Șc. sp. Ploiești — „U" București în seria a II-a.**

● **Întîlnirea dintre I.C.H.F. și Dinamo (masculin, divizia A), programată inițial duminică în sala Giulești, va avea loc luni la ora 20 în sala Dinamo. O altă partidă aminată: Școlarul — I.E.F.S. II (divizia B, feminin).**

● **Au fost hotărîte noile date de desfășurare a fazei de zonă a „Cupei F.R.B." la minibaschet: 6—8 decembrie. Înscrierile se mai primesc pînă miercuri, 20 noiembrie.**

● **Alți doi arbitri români au fost desemnați să conducă partide în competiția oficială „Cupa cupelor". Dan Chiriac va arbitra cu I. Bergman (Israel) meciul Panathinaikos Atena — S.K. Handelministerium Viena, iar Gh. Chiraleu (aflat la prima delegare de către F.I.B.A.) va conduce cu Afif Kayaly (Turcia) jocul Spartak Sofia — MAFC Sapon (Ungaria).**

● **F.R. Baschet a stabilit încă o perioadă de transferări: 1—15 ianuarie 1969.**

CONFERINȚĂ DE PRESĂ LA CLUBUL DINAMO

La sediul clubului Dinamo București a avut loc, joi la amiază, o conferință de presă. Președintele clubului, Ion Nae, a înfățișat celor prezenți cîteva aspecte din activitatea internă și internațională a sportivilor dinamoviști, referindu-se în special la comportarea celor ce au fost chemați să reprezinte România la Jocurile Olimpice din Mexic.

S-au dat, de asemenea, relații privitoare la cea mai însemnată competiție sportivă internațională organizată la începutul lunii decembrie în Capitală — Dinamoviada de volei.

UNDE MERGEM?

AZI

BASCHET. *Sala Floreasca, de la ora 18,15:* Steaua-I.E.F.S. (m. A), Politehnica—Rapid (m.A), Politehnica—Progresul (f.A); *sala Giulești, de la ora 16,30:* I.E.F.S. II—Universitatea București (m.B), Rapid—I.E.F.S. (f.A), Olimpia—Rapid II (f.B), meciuri în cadrul diviziilor A și B.; *sala Progresul, ora 19,30:* Școlarul-Școala sportivă Pleven, meci internațional amical de junioare.

VOLEI. *Sala Progresul,* de la ora 16: A.S.E.—Universitatea București (f.B), C.P.B.—Penicilina Iași (f.A), Progresul-Steaua (m.A).

SCRIMĂ. Sala de gimnastică de la ștrandul Tineretului, de la ora 9, finalele „Cupei României".

POPICE. Arena Laromet, de la ora 16: Laromet — C.S.M. Reșița, meci în cadrul campionatului divizionar feminin.

HANDBAL. Sala Floreasca, de la ora 17: România—R.S.S. Gruzină, meci în cadrul „Cupei orașului București".

MÎINE

BASCHET. *Sala Giulești, de la ora 9,30:* Arhitectura—Universitatea Iași (f.B), Voința—Școala sportivă Constanța (m. B), meciuri în cadrul diviziei B; *sala Progresul, de la ora 15:* Școlarul-Școala sportivă Pleven, meci internațional amical de junioare.

VOLEI. *Sala Dinamo, de la ora 8:* Dinamo-Liceul 3 Brăila (m.J), Dinamo—Universitatea Timișoara (f.A), Viitorul—Progresul (f.B), Dinamo—Liceul Olteni (f.J); *sala Giulești, de la ora 8,30:* Rapid—Universitatea Cluj (f.A); *sala Floreasca, de la ora 8,30:* Șc. sp. 1—Rapid (m.J), Viitorul—Steaua (m.J), Șc sp. 2—Rapid (f.J), Șc. sp. 3—Clubul sp. șc. (m.J); *sala Progresul, de la ora 16,30:* Șc. sp. 1—Viitorul (f.J), Șc. sp. 2 M. Basarab—Progresul (f J), Progresul—Sănătatea (m.J), Cutezătorii — Șc. sp. 3 (f.J); *sala Constructorul, de la ora 8:* Medicina—Știința Petroșeni (m.B), Universitatea—Progresul Suceava (m.B.), Constructorul—Progresul Rm. Sărat (f.B), Constructorul—C P.B. (f.J).

SCRIMĂ. Sala de gimnastică de la ștrandul Tineretului, de la ora 8,30, finalele „Cupei României".

RUGBY. Teren Parcul Copilului, de la ora 10, Lotul A — Lotul B (meci de verificare în vederea întîlnirilor internaționale România — Franța și România B — Polonia).

HANDBAL. Sala Floreasca: ora 16,45 — România — România tineret, ora 18 — Spania — Ungaria, ora 19,15 — Iugoslavia — R.S.S. Gruzină — meciuri în cadrul „Cupei orașului București".

Sport la TV

SÎMBĂTĂ

Ora 18 — emisiunea „Stadion". Din cuprins: un interviu cu antrenorul de fotbal CONSTANTIN TEAȘCĂ, filmul documentar „Pași", dedicat gimnasticii.

DUMINICĂ

Ora 14 — transmisia meciului de fotbal de divizia A ce se desfășoară la Ploiești între echipele Petrolul și Dinamo București;

Ora 19,50 — emisiunea „Telesport". Din cuprins: cronica etapei de fotbal, rubrica „Amintiri Mexic '68", reportaje filmate de peste hotare.

Constantin (Tică) Simionescu

A încetat din viață Constantin (Tică) Simionescu, unul dintre pionierii ciclismului românesc. Ca alergător, antrenor și arbitru, Constantin (Tică) Simionescu a contribuit efectiv timp de patru decenii la dezvoltarea sportului cu pedale din România. Prin dispariția lui, ciclismul nostru suferă o grea pierdere. Toți cei care l-au cunoscut îi vor păstra neștearsă amintirea.

XOCHIMILCO — LA ORA RĂSPUNSURILOR

Luni de zile, întreaga atenție a fost acordată pregătirilor și obsedantei probleme — cu toate implicațiile, sale — altitudinii mexicane. Au venit apoi zilele de intensă emoție dinaintea startului și — în sfîrșit — acele minute de suprem efort, fie pentru cucerirea medaliilor, fie pentru ocuparea unui loc cît mai bun în clasamentele celor șapte finale olimpice de caiac-canoe.

Acum e liniște și relaxarea e meritată atît de sportivi, de antrenori și — de ce nu? — de spectatorii care au trăit, împreună cu concurenții, pasionanta întrecere a celor mai valoroși caiaciști și canoiști din lume și vor fi interpretate obiectiv toate rezultatele. Acum a sunat de fapt, ora răspunsurilor.

STABILITATE ÎN IERARHIA VALORICĂ INTERNAȚIONALĂ?

Fără să producă surprize de proporții, fără să ofere spectaculoase răsturnări în ierarhia valorică prestabilită a echipelor și echipajelor, competiția olimpică de la Xochimilco a prilejuit multe concluzii care, pe de o parte, explică rezultatele recente, iar, pe de alta, înlesnesc orientarea viitoare vizînd participarea, cu performanțe mai bune, la campionatele europene, mondiale și la Jocurile Olimpice de la München.

Ni se pare, deci, firesc că — după ultima finală chiar — cele mai multe comentarii se refereau la pregătirea celor peste 200 de concurenți. Întrebarea insistentă (e drept, uneori — din motive lesne de înțeles — ocolită, totuși, de specialiști) era dacă întreaga desfășurare a competiției, începînd cu antrenamentele de acomodare și sfîrșind cu finalele, a reflectat — la Xochimilco — ceva nou, și ce anume, în sportul caiacului și canoei.

CEI MAI MULȚI N-AU RISCAT...

Sînt foarte interesante și de reținut observațiile tehnicienilor făcute în perioada de efectuare a ultimelor antrenamente, la Xochimilco. S-A CONSTATAT, DE EXEMPLU, CĂ — în general — ECHIPELE DE VALOARE (ROMÂNIA, UNGARIA, U.R.S.S.) CA ȘI ECHIPAJELE CONSACRATE din Danemarca, Austria, Olanda, Norvegia ș.a. ȘI CONTINUAU ANTRENAMENTELE ÎN BAZA METODICII CLASICE DE PREGĂTIRE. O NOTĂ APARTE FACEAU SPORTIVII DIN SUEDIA ȘI R. F. a GERMANIEI. A surprins, desigur, că aceștia — în special suedezii — trăgeau foarte multe piste, fără starturi, fără rulaj, cu mai puține intervale. Echipa R. F. a Germaniei părea să fi renunțat chiar și la piste, antrenamentele fiind mai mult axate pe o serie de repetări pe anumite distanțe sau încadrate într-un anumit timp. Era evident că ambele echipe căutau soluții speciale în această parte finală a pregătirii, mărind solicitările obișnuite.

Era, oare, recomandabil, mai ales în condițiile de adaptare și aclimatizare, să se continue, sau să se treacă acum la antrenamente tari? La ora aceea, specialiștii nu s-ar fi încumetat să dea un verdict. Dacă experiența reușea? N-a reușit. **Desfășurarea ulterioară a probelor a arătat că, departe de a obține rezultate mai bune decît cele cu care erau creditați, cei mai mulți dintre componenții celor două echipe s-au clasat neașteptat de modest, unii ratînd chiar calificarea în finală. Cei care, la un moment dat, s-ar fi simțit tentați să-i imite pe sportivii suedezi și vest-germani, s-au felicitat, desigur, la sfîrșitul întrecerilor, că n-au făcut-o.**

SUB REFLECTOR — TEHNICA VÎSLITULUI

Transpusă din planul pregătirii generale în cel tehnic sau tactic, concluzia că în acest sport NU APAR DE OBICEI INOVAȚII FUNDAMENTALE IȘI PĂSTREAZĂ VALABILITATEA, confirmată și de competiția olimpică de la Xochimilco.

Astfel, **marea majoritate a participanților au folosit vîslitul clasic,** cu cadență ridicată, urmărind păstrarea vitezei ambarcațiunii. **O excepție: caiacul de 4 al Norvegiei, care avea să obțină o frumoasă și meritată victorie. Sportivii norvegieni vîslesc cu o cadență destul de ridicată, dar cu lovitură foarte lungă, folosind foarte mult trunchiul. Ne amintim finala probei.** Eram atunci puțin surprinși de faptul că în finiș, **ÎN TIMP CE BĂIEȚII NOȘTRI TRĂGEAU DIN RĂSPUTERI, AMBARCAȚIUNEA NORVEGIANĂ ALUNECA MAI REPEDE, DEȘI ACEST ECHIPAJ NU PĂREA SĂ DEPUNĂ ACELEAȘI EFORTURI CA CEL CONDUS DE ANTON CĂLENIC. Este, desigur, o tehnică a vîslitului, din care pot învăța mulți. Chiar și sportivii noștri.**

EFORTUL SUPREM AL FINIȘULUI

NOUTĂȚI DE ORDIN TACTIC? Cum spuneam, **NU DIN CELE CARE POT SĂ PRODUCĂ REORIENTĂRI. Tactica de start,** cel puțin, **a fost — fără absolut nici un element nou** — cea folosită la toate competițiile. După cum s-a observat și din vizionarea finalelor, de fiecare dată echipajele valoroase au plecat foarte puternic pentru a nu pierde contactul cu principalul sau principalii adversari. Altfel, e nevoie să depui un efort imens pentru a reface distanța și chiar dacă reușești pentru moment este posibil să fi pus în situația să plătești această risipă de energie, așa cum a fost cazul inimosului, dar încă neexperimentatului nostru canoist, Ivan Patzaichin.

Nici tactica de parcurs n-a făcut excepție în această direcție. Aceleași „plase" cu avantajele și dezavantajele lor. **Aceleași riscuri. Și aceleași... greșeli** care nu-i ocolesc nici pe marii campioni. Ne reamintim că acum patru ani, pe apele lacului Sagami, Aurel Vernescu pornise în cursa de 1000 m, urmărindu-l ca o umbră pe danezul Hansen, fără să sesizeze atacurile celorlalți finaliști. Vernescu a cîștigat duelul cu Hansen (clasat pe locul 5 !), dar a trebuit să se mulțumească cu medalia de bronz.

La Xochimilco, sovieticul Saporenko a repetat greșeala lui Vernescu de la Tokio. Tot Hansen a fost omul urmărit cu toată atenția. Pe ultimii 250 de metri, Mihaly Hesz a ieșit însă la atac și scăpat de sub supravegherea lui Saporenko, preocupat tot timpul de Hansen, a trecut în față. Cînd dublul campion mondial și-a dat seama, era prea tîrziu...

În sfîrșit, ceva despre finiș. Efortul cerut sportivilor în partea finală a cursei a fost foarte mare. **La Xochimilco s-a confirmat un adevăr, de altfel de multă vreme cunoscut: puțini sportivi sînt capabili să realizeze un finiș deosebit de puternic.** La canoe, exemplele pozitive sînt mai multe. În schimb, în probele feminine sînt foarte greu de făcut asemenea aprecieri privind finișul unor echipaje. Să notăm — chiar în trecere acum — că la acest capitol și caiacistele noastre sînt deficitare. **La Xochimilco, acest dificil examen l-au trecut cu bine doar sportivii maghiari. Trebuie spus ȘI, MAI ALES, REȚINUT ACEST ADEVĂR.**

A DISPĂRUT CONCURENȚA AMBARCAȚIUNILOR

La Melbourne, multe echipe păstrau ascunse pînă în ultimul moment ambarcațiunile, comenzi speciale necunoscute sau inaccesibile pe atunci altor formații. La Roma, diferențele de calitate s-au mai redus, dar erau încă vizibile. La Tokio — aproape egalitate. La Xochimilco — cu două excepții, concurenții au lansat pe apă renumitele ambarcațiuni daneze. Doar suedezul Rolf Petersson, campionul olimpic de la Tokio, care a încercat — dar fără succes (locul 5 !) — un alt tip de caiac și dublul Wichman — Petrikovics, care a folosit o canoe de fabricație maghiară, au preferat să-și încerce șansele cu alte ambarcațiuni decît cele daneze.

Se pune astfel punct unei situații care multă vreme a creat nedorite inegalități de întrecere unor sportivi la fel de talentați și de bine pregătiți, dar cu mijloace materiale diferite de a face dovada acestor calități.

CARE ESTE VÎRSTA OPTIMĂ PENTRU REALIZAREA MARILOR PERFORMANȚE?

POATE CEA MAI GREA ÎNTREBARE la care a fost chemată să răspundă competiția olimpică de la Xochimilco **A RĂMAS ACEEA PRIVIND VÎRSTA IDEALĂ PENTRU OBȚINEREA PERFORMANȚELOR MAXIME,** în condițiile creșterii numărului sportivilor de valoare extrem de ridicată și ale unei participări atît de selecte și selecționate, ca cea de la Jocurile Olimpice.

„Experimentul Xochimilco" a fost foarte interesant. Au venit aici sportivi și sportive de vîrste foarte diferite. Unii de 10—12 ani prezenți nu numai la startul ci și pe tabelele medaliaților la toate competițiile de amploare. Au venit — pentru a face o delimitare de vîrstă mai precisă — mulți campioni olimpici de la Tokio, dar și foarte tineri sportivi care, atunci, nici nu văzuseră măcar un concurs de caiac-canoe.

Ce puncte de reper au furnizat cursele de la Xochimilco? SE POATE APRECIA, FĂRĂ GREȘEALĂ, CĂ TINERETUL S-A COMPORTAT EXCELENT, că majoritatea specialiștilor s-au convins că și în acest sport **PERFORMANȚELE MARI SÎNT MULT MAI ACCESIBILE SPORTIVILOR NEUZAȚI DE ZECI ȘI ZECI DE CONCURSURI,** de un mare număr de ani de activitate competițională. **Ce alt exemplu ar putea fi mai convingător decît acela că tineri, despre care nu se știa nimic sau aproape nimic la J.O. de la Tokio, s-au întors din Mexic cu medalii de aur?** Printre ei — **PATZAICHIN, S. COVALIOV, SAPORENKO, TATAY, AMUNDSSEN, SÖBY, BERGER, JOHANSSON** ș.a.

Poate mai puțin convingătoare au fost, din acest punct de vedere, întrecerile feminine. Asaltul tinerelor caiaciste este, încă, destul de palid.

În contextul multora din aceste întrebări și răspunsuri pe marginea disputelor finale olimpice de la Xochimilco aflăm, desigur, lucruri interesante, elemente de interpretare cît mai reală a valorii rezultatelor și a stadiului actual de dezvoltare a caiacului și canoei din țara noastră. **Selecționarea și folosirea lor cu răspundere și exigență în analiza generală a prezenței noastre olimpice la Xochimilco se impune sportivilor, antrenorilor și forului de specialitate ca un obiectiv imediat și foarte important pe care sperăm că cei vizați îl vor îndeplini cu pasiune și competență.**

MEXICO 68 COMENTARII OLIMPICE

Întreprinderea ACUMULATORUL

DIN BUCUREȘTI, BD. BIRUINȚEI Nr. 98, SECTORUL III,

angajează:

— tehnician I instalații
— secretară dactilografă care să cunoască limba germană
— dactilografă principală
— muncitori pentru secțiile de bază
— muncitori necalificați cu 7 clase elementare, cu stagiul militar satisfăcut și în vîrstă de maximum 40 de ani pentru calificare în meseria de acumulatorist.

Se primesc și candidați cu viza de flotant în București, cu condiția să aibă spațiul locativ asigurat.

Durata școlarizării este de 4 luni cu scoaterea din producție. Salariul pe timpul școlarizării este de 845 lei lunar. Se angajează direct în producție pentru calificare la locul de muncă muncitori necalificați, candidați în vîrstă de 18—40 ani, cu condiția de a avea spațiul locativ asigurat.

Cei interesați pot trimite cererea prin poștă dacă nu se pot prezenta personal.

RELAȚII SUPLIMENTARE SE POT CERE LA TELEFON 35.41.00, INTERIOR 25, 52.

I. C. M. B., *str. Sfîntul Ion Nou Nr. 21,*

Sectorul IV angajează: — Economist contabil, contabil I, șef depozit, gestionari și dactilografe.

Informații la Serviciul personal, telefon 15.01.40, interior 143.

fotbal

BARIERĂ HULIGANISMULUI PE STADIOANE!

(Urmare din pag. 1)

federația avînd de suferit anumite prejudicii. Deși de nedorit, este posibil ca și de această dată urmările să fie neplăcute, îndeosebi din punctul de vedere al echipei bucureștene care, fără a purta vreo vină pentru actele irresponsabile ale unor spectatori, ar putea fi intîmpinată ostil de către publicul din Birmingham, cu ocazia meciului retur de la 27 noiembrie.

Despre publicul românesc s-au spus ani de zile lucruri foarte frumoase, au fost apreciate obiectivitatea și căldura cu care își primea oaspeții. Cu atît mai regretabil este, însă, faptul că în ultima vreme acest prestigiu este știrbit datorită prezenței pe stadioane a anumitor indivizi certați cu educația și cu bunul simț, pătimași și turbulenți, puși întotdeauna pe scandal, și care devin agresivi la cel mai mic pretext. Acești oameni simt o plăcere diabolică de a fluiera, huidui și insulta pe jucători, arbitri și antrenori, de a arunca cu orice găsesc la îndemînă pe terenul de joc, fiindcă pentru ei stadionul a rămas, probabil, singura „oază" unde pentru asemenea lucruri, care în orice alt loc ar atrage riposta publică și pedeapsa legilor, nu li se întîmplă nimic. Huliganii de pe stadioane aduc, astfel, un rău imens fotbalului nostru, sportului în general, în cazul meciurilor internaționale acțiunile lor nesăbuite fiind de natură să compromită bunele relații cu sportivii altor țări, eforturile pe care cluburile noastre, federația și Consiliul Național pentru Educație Fizică și Sport — în ultimă instanță chiar marea majoritate a spectatorilor anonimi — le fac pentru ca acești sportivi veniți în vizită la noi să simtă caldă și tradițională ospitalitate românească.

Am greși, însă, dacă ne-am limita la exemplele menționate și n-am recunoaște că fenomenul huliganismului pe stadioane este, din nefericire, mai răspîndit, atît ca arie geografică, cît și ca nivel al competiției. Acte reprobabile se petrec la multe meciuri de divizia A, și încă și mai multe la cele din B și C. Destul de recent, un arbitru care a condus un meci la Oradea, a fost așeziat în cabină și a scăpat nevătămat numai recurgînd la deghizare. Un caz asemănător s-a petrecut la Bicaz.

Fără îndoială că asemenea situații revoltătoare, care atentează grav la spiritul fair-play-ului pe terenurile de sport, ar deveni mult mai rare sau ar dispare definitiv dacă, pe lîngă acțiunea educativă care trebuie dusă și de cluburile sportive, ar interveni — cînd ar fi cazul — cu mai mare promptitudine și hotărîre organele ordinei publice. În ciuda, însă, a unor promisiuni, aceste organe continuă să acționeze prea timid față de cazurile de încălcare a ordinei pe stadioane, iar uneori sînt chiar destul de pasive. Deși ziarul nostru s-a oferit, în repetate rînduri, să dea publicității numele unor astfel de huligani depistați pe stadioane, precum și măsurile luate împotriva lor, n-am primit de nicăieri nici un ecou. Cu excepția lăudabilă a Inspectoratului de miliție al municipiului Ploiești, care ne-a adus la cunoștință numele unui spectator ce a aruncat cu o sticlă pe teren la un meci disputat în localitate. Considerăm, însă, că noile incidente petrecute la meciul Dinamo București — West Bromwich Albion au constituit o gravă manifestare a unei tendințe mai vechi, de degenerarea a spectacolului sportiv și sperăm că toți factorii răspunzători vor lua măsurile care se impun pentru evitarea în viitor a unor situații de acest gen. Este timpul să punem bariere huliganismului de pe stadioane!

Dialog cu cititorii

● UN GRUP DE MUNCITORI DE LA UZINA AUTOBUZUL BUCUREȘTI: *„Vă rugăm să fiți amabili și să ne comunicați ce capacitate are stadionul Republicii"*. Cu plăcere. Ne este foarte simplu de răspuns. Stadionul Republicii are 28 300 de locuri numerotate. Nu cumva este vorba de un pariu? Și ca să nu mai aveți motive de contrazicere în aceste probleme, să vă spunem și ce capacitate au și celelalte stadioane din Capitală: 23 August — 62 700; Dinamo — 17 500, Giulești — 15 850; Progresul — 5 000.

● *Tov.* I. C. POPESCU, *bd. Lenin nr. 6, Arad.* Citind primele rînduri ale scrisorii dv. am crezut, într-adevăr, că problemele fotbalului vă preocupă foarte serios, că vă gîndiți — ca atîția alți zeci de mii de iubitori ai acestui sport — la viitorul lui, la posibilitățile de remediere a lipsurilor. Mai ales că, după cum spuneți „ați descoperit" și cauzele rămînerii în urmă: demarcația jucătorilor, pasa (sub toate aspectele ei — precizie, viteză etc.), șutul la poartă. Cînd am ajuns însă la propunerile pentru o nouă comisie de selecție, am simțit un gust amar și ne-am dat seama că ne-am pierdut timpul degeaba citindu-vă rîndurile respective. Ce ar fi să vă faceți dv. antrenor undeva (mai ales că ați și jucat fotbal, cum spuneți) și să selecționați oamenii după criteriile expuse (cu ghiocul, cu cărțile, sau cu bobii). Dacă rezultatele vor fi bune nu mai aveți nevoie de... descoperirile de la capitolul următor (tactică de joc, de apărare, atac și uzură). Și, cu siguranță, veți ajunge un... ghicitor mare.

● *Tov.* AUREL PAȘCALĂU, *Marghita, str. N. Bălcescu, nr. 1.* Vă mulțumim pentru frumoasele rînduri trimise. Ne-ați dovedit din nou că sînteți un pasionat cititor și colaborator al ziarului nostru.

● UN GRUP DE MUNCITORI DE LA FABRICA DE MOTOARE ELECTRICE - PITEȘTI. Vă înțelegem supărarea cauzată de comportarea lui F.C. Argeș. În ziarul nostru a apărut, de curînd, un articol despre această formație. E de așteptat, totuși, ca tovarășii din conducerea clubului respectiv să organizeze o ședință de analiză a activității echipei lor — dar nu credem că trebuie publică — și dacă e vorba de neajunsuri care influențează randamentul jucătorilor (cum ne informați dv.), în limita posibilităților, vor fi remediate. Cei în cauză au tot interesul să facă acest lucru.

● Datorăm, mai de mult, un răspuns *tov. ing.* GRIGORE DRĂGHICI, *bd. Constructorilor nr. 29, sectorul VII, București.* Sîntem întrutotul de acord cu dv. cu privire la întreținerea și curățenia de pe unele stadioane și prejudiciile aduse bunei ordini de către vînzătorii de semințe. Organele în drept, proprietarii de baze sportive au luat unele măsuri în acest sens. Să sperăm că la primăvară nu vom mai avea ocazia de a fi martorii unor aspecte pe care ni le-ați sesizat și dv. În ceea ce ne privește, vă asigurăm că nu vom sta departe că vom sprijini conducerile cluburilor sportive pentru ca organizarea pe stadioane să fie perfectă, climatul să corespundă unor adevărate întreceri sportive.

C. ALEXANDRU

Argeșenii vor întreprinde un turneu în Turcia

Cu prilejul meciului F.C. Argeș — Göztepe Izmir, conducerea clubului din Izmir a propus echipei argeșene un turneu de trei partide în Turcia. Turneul ar urma să aibă loc în luna februarie 1969.

O ofertă similară a fost făcută și clubului Petrolul Ploiești.

Meciul România — R.F.G. (echipe de tineret) se va disputa în anul viitor

Partida internațională de fotbal dintre echipele de tineret ale României și R.F. a Germaniei a fost aminată pentru anul 1969. După cum am mai anunțat, federația noastră a propus data de 24 noiembrie. Forului de specialitate din R.F.G. nu i-a convenit această dată. Întrucît sezonul este înaintat, cele două federații au căzut de acord ca această partidă să se dispute în anul 1969, la o dată ce se va stabili ulterior.

PE FOILE DE ARBITRAJ...

În actualul campionat s-a constatat că unii arbitri omit să completeze unele rubrici ale raportului de arbitraj. Din această cauză, multe abateri nu ajung imediat la cunoștința Federației române de fotbal, care să poată lua, astfel, măsurile corespunzătoare. Pentru remedierea acestei stări de lucruri, Colegiul central al arbitrilor atrage atenția tuturor arbitrilor din lotul republican că sînt obligați a trece în raportul de arbitraj toate abaterile și incorectitudinile petrecute la meciurile pe care le-au condus.

De asemenea, Colegiul central reamintește arbitrilor că sînt obligați, în timpul desfășurării unei partide, să anunțe pe căpitanii celor două echipe și pe tușieri atunci cînd hotărăsc prelungirea reprizei pentru pierdere de timp.

În atenția organizatorilor de jocuri!

Schimbarea bruscă a vremii — ploi, lapoviță și ninsoare — impune luarea unor măsuri organizatorice în vederea bunei desfășurări a partidelor programate mîine, în cadrul campionatelor celor trei divizii.

Federația română de fotbal atrage pe această cale atenția echipelor gazdă asupra obligativităților ce le revin în această privință: îndepărtarea zăpezii, presărarea de rumeguș în spațiul portarului, marcarea vizibilă a terenului etc.

FAȚĂ ÎN FAȚĂ

FARUL: Uțu — Antonescu, Tîlvescu, Mareș, Dumbravă, Badea (Melenco), Koszka, Sasu, Tufan (Ologu), Iancu, Kallo.

U.T.A.: Gornea, — Birău, Bacoș, Pojoni, Czako, Broșovschi, Lereter, Șchiopu, Domide, Axente, Moț.

Va arbitra V. Dumitrescu, ajutat la linie de Gh. Limona și C. Ghemingean (toți din București).

Ultimele vești

● Joi, Farul a întrecut echipa de tineret a clubului cu 5—1. Antrenorul Cosmoc are, însă, probleme în alcătuirea formației: Badea este suspectat de hidrartoză, iar Tufan are o entorsă. Pot deci apărea în formație Melenco și Ologu. **(C. Popa,** coresp. princ.)

● Se apreciază la Arad că misiunea liderului nu va fi ușoară pe malul mării, deși pofta de joc a elevilor lui Coco Dumitrescu și Reinhardt, manifestată la antrenamente, promite o evoluție bună. Va reintra Moț. **(Șt. Iacob,** coresp. princ.)

Părerile cronicarilor

Dacă și mîine, la Constanța, U.T.A. va părăsi terenul neînvinsă, putem spune atunci că avem, în sfîrșit, o echipă de mare calibru în prima noastră divizie.

Ardoarea, însă, cu care jucătorii lui Cosmoc așteaptă această partidă, forma bună manifestată de ei în ultimul meci cu Steaua, și faptul că joacă pe teren propriu, mă îndeamnă să le acord prima șansă. Va fi, după părerea mea, o întrecere aspră între Sasu, Iancu, Tufan, și Gornea, Lereter, Pojoni, întrecere de care va depinde, în final, rezultatul acestei partide (C. MANTU).

UNIVERSITATEA CRAIOVA: Gaboraș (Oprea) — Niculescu, Mincă, Deselnicu, Popa, Strîmbeanu, Ivan, Martinovici, Nița, Neagu, Circiumărescu.

PROGRESUL: Manta — V. Popescu, Mândoiu, Grama, Ad. Constantinescu, Neacșu, Beldeanu (Șoangher), R. Ionescu (Decu), Matei, Oaidă, Țarălungă.

Va arbitra I. Ritter, ajutat la linie de G. Blau și I. Boroș (toți din Timișoara).

● În ciuda timpului nefavorabil, craiovenii s-au pregătit intens toată săptămîna. Joi, s-a jucat un „amical" cu echipa de tineret, în absența lui Pîlcă. Bitlan și Circiumărescu — plecați pentru a se prezenta la Comisia de disciplină a F.R.F. După hotărîrea suspendării primilor doi (Pîlcă — o etapă, Bitlan — două) se va apela la Deselnicu, ca fundaș central. **(A. Vlădoianu,** coresp.)

● Nimic nou în tabăra „alb-albaștrilor". Va fi utilizată formația care a întrecut, la Ploiești, pe A.S.A.

La ultima lor evoluție din acest sezon în fața propriului public și înaintea dificilei confruntări care îi așteaptă peste două săptămîni la București (cu Dinamo), craiovenii vor face un mare consum de energie pentru obținerea celor două puncte aflate în joc, care i-ar apropia de lider, în eventualitatea unui eșec al acestuia la Constanța. Gazdele ar părea, deci, să aibă prima șansă, dar cred că jocul va fi totuși echilibrat, deoarece din formația Universității vor lipsi cîțiva titulari (suspendați sau accidentați), iar bucureștenii abordează, în general, cu destul aplomb meciurile din deplasare. (I. MITROFAN).

PETROLUL: M. Ionescu — Gruber, Bădin, N. Ionescu, Mocanu, Alexiu, Iuhasz, Moldoveanu, Dincuță, Dridea, Grozea.

DINAMO BUCUREȘTI: Datcu — Popa, Boc, Dinu, Ștefan, Ghergheli (Sălceanu), Stoenescu, Pîrcălab, Lucescu, Dumitrache, Haidu.

Va arbitra M. Rotaru (Iași), ajutat la linie de T. Leca (Brăila) și V. Liga (Galați).

● Antrenorul Ilie Oană și-a supus jucătorii unui program normal de antrenamente, în pofida ninsorii și a lapoviței. După meciul-școală de joi (desfășurat pe terenul „Columbia"), el s-a fixat, în general, la aceeași echipă de duminica trecută, cu Bădin fundaș central și cu linia de mijloc Iuhasz — Alexiu. **(A. Vlăsceanu,** coresp. princ.)

● Din Șoseaua Ștefan cel Mare nu se anunță vești deosebite. După jocul bun de miercuri, dinamoviștii sînt optimiști.

După înfringerea suferită, duminica trecută, pe teren propriu, petroliștii vor lupta mîine cu o foarte previzibilă ambiție pentru a-și „răscumpăra păcatele" de acum șapte zile. Plasați în apropierea (relativă) a liderului, elevii lui Marian își dau seama că o înfringere la Ploiești este sinonimă cu „dezlipirea" de plutonul fruntaș, tot așa cum băieții lui Oană știu că o victorie a lor înseamnă reașezarea echipei pe o orbită favorabilă. Fără a ne hazarda în pronosticuri, vom încheia, totuși, aceste rînduri cu o părere personală: la Ploiești va fi sigur un meci ce merită să fie văzut! (M. POPESCU).

MÎINE — ETAPA A XIV-a

● VA PLECA, OARE, U.T.A. STEAGUL LA CONSTANȚA? ● LA ARAD, DERBIUL CODAȘELOR ● LA PLOIEȘTI — DIALOG PASIONANT ÎNTRE DOUĂ FOSTE CAMPIOANE ● MECI UȘOR PENTRU STEAUA? ● „FURIA" OLTEANĂ SAU DÎRZENIA PROGRESULUI?

RAPID: Rămureanu — Ștefan, Lupescu, Motroc, Greavu, Dinu, Dumitru, Năsturescu, Angelescu, Neagu, Codreanu.

DINAMO BACĂU: Ghiță — Mioc, Nunweiller IV, Velicu, Maghiar, Panait (Munteanu), Nedelcu, Rugiubei (David), Dembrovschi, D. Ene, Simionaș.

Va arbitra C. Nițescu (Sibiu), ajutat la linie de E. Bucșe (Sibiu) și P. Sotir (Mediaș).

● Antrenamente zilnice și meciuri-școală cu echipele de tineret și de juniori ale clubului. De joi seară, un oftat de ușurare: Dinu, eliminat din joc la Oradea, n-a fost suspendat. Deci, la „mijloc" Dinu — Dumitru.

● La Bacău a nins din abundență, dar antrenorul Nicușor n-a modificat programul de pregătire. O singură noutate: Kiss a jucat la tineret, dar utilizarea lui duminică este puțin probabilă. **(I. Iancu,** coresp. princ.)

Rapid pleacă ușor favorit mîine în întîlnirea-matineu, ultima pe care o susține la domiciliu în acest tur de campionat, soldat pînă acum pentru feroviari doar cu 12 puncte și un golaveraj negativ. Va fi „prinz de duminică" mîine în Giulești? Nu-i totuși facil de răspuns la întrebare, deși Dinamo Bacău, adversara Rapidului, se află și ea după o înfringere; o înfringere, însă, la limită în fața liderului clasamentului și cu aceasta n-am spus încă totul: Ghiță, Nunweiller IV, Nedelcu, Dembrovschi — în fapt coloana vertebrală a echipei — au fost notați la Arad numai cu 8 și 9... (G. NICOARĂ).

A.S.A. TG. MUREȘ: Solyom — Șleam, Balaș, Chiru, Csako, Șiko, Ciutac, Lucaci, Silaghi, Sîrbu, Lungu.

CRIȘUL: Baumgartner — Balogh, Serfozo, E. Naghi, Popovici, Dărăban, Cocis, Suciu, Kun II, N. Alexandru (Kun I), Harșani.

Va arbitra C. Petrea, ajutat la linie de N. Mihăilescu și I. Dancu (toți din București).

● Jucătorii mureșeni s-au antrenat cu asiduitate toată săptămîna. Duminică, antrenorul Bone va fi lipsit de aportul incisivului Mureșan, suspendat pe timp de două etape. Va fi preferat Silaghi. Problematică, de asemenea, utilizarea lui Toth și Raksi, ușor gripați.

● După victoria în fața Rapidului, optimism la Oradea. Antrenorul Ferenczi nu s-a decis, încă, asupra formației, dar se dă ca sigură reintrarea lui Dărăban, căruia i-a expirat suspendarea. Posibilă, includerea lui Kun I în linia de atac.

Ultimul meci al mureșenilor pe teren propriu, din actualul tur al campionatului. Un joc în aparență ușor pentru gazde, dar cît de false sînt asemenea socoteli în fotbal, care au în vedere pozițiile celor două formații din clasament: A.S.A. Tg. Mureș locul 6, Crișul locul 14. Avînd și avantajul terenului (mureșenii n-au pierdut nici un meci acasă), A.S.A. este indiscutabil favorită. Crișul va face, desigur, totul pentru a realiza, dacă nu o victorie, ceea ce e mai greu, măcar un meci egal, echivalent în deplasare cu un succes. Și nu este exclus să-l obțină. (I. OCHSENFELD).

STEAUA: Andrei — Rotaru, Jenei, Sătmăreanu, Vigu, Dumitriu III, Negrea, Pantea, Constantin, Voinea, Creiniceanu (Tătaru II).

POLITEHNICA IAȘI: Cizic — Gavrilă, Ianul, Stoicescu II, Deleanu, Ștefănescu, Contardo, Incze IV, Lupulescu, Cuperman, Popescu (Goliac).

Va arbitra A. Pop, ajutat la linie de V. Mezaroș și I. Cîmpeanu (toți din Cluj).

● Și în tabăra campionilor, puține noutăți... S-au efectuat antrenamente zilnice, cu participarea întregului lot.

După toate probabilitățile, antrenorii Covaci și Onisie vor trimite în teren același „11" care a jucat la Constanța. Dubii pe aripa stîngă: Creiniceanu sau Tătaru?

● La Iași, s-a insistat mult pe pregătirea fizică în regim de viteză. În ceea ce privește formația care va fi opusă Stelei, nu se preconizează nici o modificare, deși nu este exclusă utilizarea lui Goliac pe postul de extrem stînga. **(D. Diaconescu,** coresp. princ.)

Componente ale „plutonului" cu 13 puncte, Steaua și „Poli" Iași se prezintă la meciul de duminică departajate doar de golaveraj: 24—17 Steaua, 14—17 „Poli". Cum ambele echipe au primit același număr de goluri, se poate aprecia că la confruntarea dintre ele rezultatul va depinde de comportarea înaintărilor. Din acest punct de vedere, Steaua are prima șansă. Dar, mai știi? Și Politehnica trebuie să încerce o reabilitare în fața publicului bucureștean, pe care nu prea l-a convins la prima ei evoluție în Capitală (1—4 cu Dinamo). Calcule se pot face la infinit. Motive pentru un meci bun, sînt destule. Deci, să așteptăm. (C. ALEXE).

VAGONUL: Arghișan — Mülhrot, Boroș, Pop, Matușinca, Chivu, Adam, Stănoaie, Sfirlogea, Schweilinger, Dembrovschi.

F.C. ARGEȘ: Niculescu (Ion Vasile) — Păciulete, Barbu, Vlad, Ivan, Prepurgel, Olteanu, Nuțu, Kraus (Radu), Dobrin, Radu (Jercan).

Va arbitra A. Bentu, ajutat la linie de Gh. Popovici și C. Bărbulescu (toți din București).

● Antrenamente sporite, cu accent pe eficacitatea liniei de atac, în tabăra Vagonului Arad. A participat întregul lot de jucători. Pentru duminică, se „mizează" pe Arghișan în poartă și pe Pop ca fundaș central.

● Meci foarte important pentru argeșeni, aflați în „pasă neagră" în acest final de tur. În consecință, pregătiri intense, începute chiar a doua zi după victoria (ineficace) în fața lui Göztepe. Un singur semn de întrebare: va apăra Niculescu sau Ion Vasile?

Partida dintre cele două codașe este, în felul ei, un derby al etapei, de rezultatul acestui meci legîndu-se măcar un început de speranță pentru una sau alta dintre formații. Este un meci cu miză între două echipe care-și caută, pînă la primăvară, un adăpost mai bun în clasamentul diviziei A. Va reuși Vagonul să fructifice avantajul terenului? Poate că da, dar este de așteptat ca F. C. Argeș să se mobilizeze la maximum pentru a ieși din situația precară în care se află astăzi. Deci, un meci deschis oricărui rezultat, un meci pe care ambele echipe îl așteaptă cu aceleași emoții, cu aceleași îndoieli... (ȘT. IACOB, coresp. princ.).

UNIVERSITATEA CLUJ: Moldovan — Codrea, Cîmpeanu, Solomon, Șopterean, Anca, Pexa, Uifălcanu, Mustățea, Oprea, Paul Popa (Bungău).

JIUL: Stan — Talpai, Georgevici, Stocker, Mihai (Tonca), O. Popescu, Libardi, Sandu, Grizea, Peronescu, Naidin.

Va arbitra R. Buzdun, ajutat la linie de S. Mîndreș și N. Petriceanu (toți din București).

● Antrenamente, antrenamente, antrenamente... Timpul friguros nu i-a împiedicat pe universitari să se antreneze toată săptămîna. Antrenorul Teașcă va avea de ales între Bungău și P. Popa, deși se pare că ultimul va începe jocul...

● Din Valea Jiului, nici o veste nouă. În locul lui Ionescu, accidentat (a fost operat), în linia de atac va apare Grizea. În rest, nimic nou...

După ce duminică, timp de o repriză, în fața lui Dinamo, a întreținut speranțele somesene într-un rezultat onorabil, iar timp de o altă le-a spulberat cu o dezinvoltură de care numai elevii lui Teașcă sînt capabili, iat-o pe „U" din nou în fața propriilor suporteri. Față-n față cu Jiul, performera etapei trecute...

Ce pronostic să mai dai? Clujenii au capotat „acasă" și cu Progresul, iar minerii au mai cîștigat și la Constanța... Față de rezultatele din ultima vreme ale universitarilor, aceștia nu-și pot permite însă să scape cele două puncte, acum cînd o nouă înfringere i-ar aduce în zona „lanternei". (V. MOREA, coresp. princ.).

Loto-Pronosport

● TRAGEREA EXCEPȚIONALĂ LOTO-19 NOIEMBRIE 1968

● 3 ZILE PÎNĂ LA ÎNCHIDEREA EDIȚIEI

La 19 noiembrie 1968 se va desfășura tragerea excepțională LOTO — ultima din acest an — care se prezintă cu o bogată listă de premii:

— autoturisme în număr NELIMITAT: „VOLGA", „RENAULT 10 MAJOR" și „MOSKVICI 408" cu 4 faruri și radio;

— premii în numerar de valoare variabilă;

— premii fixe în bani.

Pentru atribuirea tuturor acestor premii vor fi efectuate 10 extrageri a cîte 12 numere. În total, vor fi extrase 120 de numere, premiile acordîndu-se pe 6 categorii.

Cu biletele seria „F" de 20 lei puteți participa cu șanse sporite de cîștig la toate cele 10 extrageri:

Nu uitați, ULTIMA ZI pentru procurarea biletelor este luni 18 noiembrie 1968. Cumpărați-vă biletele din vreme.

V-ați completat buletinele Pronosport pentru concursul de mîine? Dacă nu, grăbiți-vă întrucît astăzi este ULTIMA ZI.

Înainte de a completa buletinele, consultați „Programul Loto — Pronosport", de marți 12 noiembrie, care conține date asupra echipelor incluse în programul de concurs.

LOTO

Tragerea din 15 noiembrie 1968
81 24 37 31 17 66 47 62 5 39 60 67
Fond de premii: 817.860 lei.

PREMIILE CONCURSULUI PRONOSPORT SUPLIMENTAR DIN 13 NOIEMBRIE 1968

Categoria I (13 rezultate) 0,5 variante a 34.403 lei.
Categoria a II-a (12 rezultate) 11,0 variante a 3.753 lei.
Categoria a III-a (11 rezultate) 108,5 variante a 570 lei.
Premiul de categoria I a fost obținut de participantul REFERENDARU ION din București, care a mai obținut 7 premii de categoria a II-a și 18 premii de categoria a III-a.

Știri, concursuri, rezultate...

MECIUL DIVIZIONAR dintre echipele feminine U.T.A. și Voința București s-a desfășurat miercuri la Arad. Superioare în tehnica lansării bilei, oaspetele au obținut victoria cu 2238—2237 p.d. Cele mai bune rezultate individuale: Elena Rada — 417 p.d., Cornelia Grecescu — 403 p.d. (Voința) și, respectiv, Voichița Babuțiu — 404 p.d. (ȘT. IACOB — corespondent principal).

ÎN MAJORITATEA centrelor din țară au început întrecerile primei faze a campionatului republican de calificare. La Oradea își dispută întîietatea 5 echipe masculine de categoria I și 12 de categoria a II-a, la București au luat startul 10 formații feminine și tot atîtea masculine, iar comisia de specialitate a județului Prahova ne-a comunicat că a înscris în concurs 24 de echipe feminine și masculine.

URMEAZĂ SĂ ÎNCEAPĂ, lîngă Casa de cultură din Panciu, lucrările de amenajare a unei arene cu 4 piste, care va aparține asociației sportive Înainte. Noua arenă va avea o tribună cu circa 300 de locuri, vestiare, semnalizare automată etc.

Campionii municipiului București

La capătul unui adevărat maraton pugilistic, joi seara s-au încheiat disputele pentru campionatul de tineret al municipiului București. Finalele au prilejuit meciuri extrem de dîrze, care s-au ridicat la un bun nivel tehnic și spectacular. Dintre cele 14 partide finale am reținut cîteva meciuri extrem de disputate. În cadrul categoriei muscă, talentatul boxer V. Neagu (Olimpia) a învins prin abandon în rep. III pe I. Vasile (C.S.S.). Sufocîndu-și adversarul cu serii la corp și figură, Neagu l-a adus pe acesta de mai multe ori în situația de groggy, obținînd victoria prin abandon. La ușoară, campionul de juniori N. Paraschiv (Rapid) a cîștigat la puncte în fața tenacelui D. Filip (Steaua). În cadrul categoriei semiușoară, boxerii L. Gheța (Rapid) și I. Mageri (Steaua) s-au angajat încă de la început în schimburi dure, făcînd o mare risipă de energie. Mai complet, și cu garda inversă, stelistul și-a incomodat vădit adversarul și a cîștigat la puncte. Celelalte rezultate: semimuscă: Șt. Boboc b.p. N. Petrescu; cocoș: Gh. Paraschiv b.p. Fl. Boroianu; pană: D. Amzulescu b.p. D. Stănescu, Gh. Manea b.p. N. Zamfirescu, I. Cristea b.p. T. Eftimiu; semiușoară: C. Hoduț b.ab. II D. Cristea, C. Ghiță b.p. C. Angelescu, Șt. Hîrșu b.p. Gh. Boț; ușoară: M. Gheorghe b.ab. II Gh. Constantinescu; semimijlocie: Gh. Tobă b.p. Șt. Florea; mijlocie: M. Văcaru b.p. I. Paraschiv. Clasamentul pe cluburi și asociații: 1. Olimpia, 2—3. Steaua, Progresul 4—5. Metalul, Energia. Se cuvin felicitări clubului Olimpia pentru organizarea ireproșabilă a campionatului.

AUREL PĂPĂDIE și GH SANDU — coresp.

Fază din primul test-meci Franța — Republica Sud-Africană (9—12), disputat cu o săptămînă în urmă la Bordeaux: francezul Cester își dispută balonul cu doi „Springboks", Engelbretch și Myburgh (în echipament negru) Foto: A.F.P.

PANORAMIC SPORTIV EXTERN

Răspundem „Prezent!" la rendez-vous-ul nostru săptămînal și, ca de obicei, îi dăm Cezarului-fotbal tainul cuvenit. Numai că perioada de care ne ocupăm îi acordă cam puțin: în optimile de finală ale Cupei campionilor europeni (meciuri tur) au loc confruntările Real Madrid-Rapid Viena și Spartak Trnava-Reipas Lahti. Nu e greu de observat că doar surprize de proporții... olimpice ar putea da cîștig de cauză, atît în tur cît și la însumarea acestuia cu returul, celor două echipe care evoluează în deplasare. În special campioana Cehoslovaciei are o misiune neobișnuit de ușoară și nu ne putem împiedica să ne amintim cu tristețe de ocazia pe care a avut-o Steaua de a înainta, ca niciodată, pînă în fazele superioare ale acestei mari competiții europene. Dar poate că, la anul, o altă campioană...

Ce-am face fără speranțe, fie ele și deșarte?

În al doilea rînd, dar, prin volum și... densitate, în prim plan, figurează astăzi vărul primar al fotbalului, rugbyul. El începe să polarizeze atenția chiar dacă mai sînt încă două săptămîni pline pînă la anualul examen România-Franța. Viitorii noștri adversari, reprezentanții cocoșului galic, învinși de durii „Springboks", încearcă în acest week-end să-și ia revanșa. Au obligații mari: apărarea prestigiului pe care vrea să și-l creeze „ovalul" european. Au obligații, dar și mari dificultăți... În turneul 1968, sportivii sud-africani au capotat o singură dată (3—11 cu Selecționata de Sud-Vest a Franței, la Toulouse) și trebuie ținut cont că în cadrul acestui gen de test-turnee se acordă, totuși, o importanță redusă confruntărilor intermediare, care reprezintă pentru antrenori doar prilejuri de rodare a rezervelor, de încercări tactice, poate chiar de relaxare.

Vom include cîteva rînduri de prezentare mai în amănunt a acestor Springboks despre care, de obicei, aflăm numai că au obținut cutare sau cutare rezultat. Să vedem, deci, și cum le obțin. Evident, fiecare antrenament de-al lor a fost urmărit cu atenție și de ziariștii francezi, a căror competență în materie este certă. Impresii unanime: mai întîi, că antrenamentul sud-africanilor pare mult mai superficial decît al neozeelandezilor. Față de minuțiozitatea arătată de All Blacks, ideea de „întreținere a formei", dominantă la Springboks în aceste antrenamente, șochează. Celebrul lor căpitan, Johann Claessen (linia a II-a), laconic, a clarificat treaba: *„Economisim influxul nervos. Cu dv.* (n.r. adică cu francezii...) *nu-i de glumit".* Răspunsul, ușor previzibil, al gazetarilor francezi: *„Dar nici cu dv..."* Apoi, însăși maniera de joc arată diferențe mari de concepție între neozeelandezi și sud-africani. Primii atacă întotdeauna cu înaintașii prezenți în preajma purtătorului de balon, pentru a redistribui prin loose-mauluri mingile de atac, avînd, în același timp, largi posibilități de a pune afară din joc apărarea adversă. Sud-africanii dispun de o linie de treisferturi mai bună, dar înaintarea (în special primele două linii) e mai puțin prezentă în susținere și mai puțin organizată în jocul la margine. Un atù de seamă îl reprezintă linia a III-a (Greyling, Bedford, Ellis), element de superclasă. În general, Springboks nu riscă nimic (joacă prea puțin „deschis"). Neîncredere? Poate, dar și eficacitate: istoria consemnează, în general, doar rezultatele. Cert este că jocul lor îi jenează mult pe reprezentanții cocoșului galic, în tabăra cărora s-a cam instalat frica. Iar dacă am consumat atît de mult din panoramicul nostru pentru a da asemenea amănunte, am făcut-o și pentru că s-ar putea trage concluzii utile nouă din faptul că jocul sud-africanilor s-a dovedit pînă acum eficace în fața viitorilor noștri adversari...

Și automobilele își continuă goana. Nu ne putem împiedica să vă amintim că pronosticurile cu privire la „efectele" Raliului Corsicii s-au adeverit întocmai: hecatomba de mașini a avut loc. Zilele acestea, urmează altă triere severă: Raliul Marii Britanii, a opta (și ultima) probă din Campionatul European al constructorilor, care durează 8 zile. Mai au loc și alte două competiții, dar nu sportive ci... comerciale: expoziția din Belgia (Ostende) și cea din Japonia (Tokio), ambele punînd în întrecere în special mașini de gabarit european. Un „meci" interesant: recent creații giganți europeni contra silențiosului, dar eficacelui „val" japonez.

Călăreții de seamă au mai făcut un salt spre nord, dîndu-și întîlnire în Canada, la Toronto, unde are loc un interesant C.H.I.O. Iar în Belgia, la Gand, perechile de... ași ai pedalei își vor disputa, din nou, întîietatea de-a lungul a 6 zile.

În sfîrșit, ca și săptămîna trecută, „desertul" îl va reprezenta o competiție a materialelor sportive: Marele tîrg de la Cairo. L-am amintit și pentru a da confirmare pe acest plan progreselor valorice ale sportului african, bine ilustrate în Mexic. Dar și fiindcă n-am renunțat la ideea organizării în țara noastră a unei asemenea interesante manifestări!

G. Russu-ȘIRIANU

Actualitatea internațională

NOI STARTURI ALE ȘAHIȘTILOR

La puțin timp după întrecerile Olimpiadei de la Lugano, șahiștii noștri fruntași sînt din nou solicitați în cadrul unor concursuri internaționale. Primul „start" aparține proaspătului maestru internațional Corvin Radovici, **care a plecat ieri la Berlin pentru a lua parte la tradiționalul turneu „Memorial Lasker", organizat de federația de specialitate din R. D. Germană. Într-o companie foarte puternică va evolua — de la 23 noiembrie — campionul țării noastre, marele maestrul** Florin Gheorghiu, **în cadrul turneului internațional de la Palma de Mallorca (Spania), în Insulele Baleare. Aci și-au anunțat participarea — printre alții — Petrosian, Spasski, Gligorici, Ivkov, Benkö, Olafsson, Pomar.**

Hocheiștii canadieni au jucat în Norvegia

În cadrul turneului întreprins în Norvegia, echipa de hochei pe gheață a Canadei a susținut două întîlniri cu selecționata țării gazdă. În primul joc, disputat la Bergen, hocheiștii canadieni au terminat învingători cu scorul de 7—2 (3—1, 3—0, 1—1). A doua întîlnire s-a desfășurat la Stavanger, victoria revenind tot oaspeților cu scorul de 8—1 (3—1, 1—0, 4—0).

CORESPONDENȚĂ DIN LONDRA

SUCCESE REMARCABILE ALE SPORTULUI INSULAR

Două evenimente au reținut atenția cercurilor sportive din Marea Britanie, în săptămîna care a trecut. În primul rînd, bogata miercure fotbalistică, aducînd cîteva succese notabile pentru fotbaliștii insulari, apoi „boom"-ul tenisistic de la Wembley, cu toți marii ași ai rachetei prezenți în capitala Angliei.

Bineînțeles, comentariile abundă asupra celor două victorii la scor din „Cupa campionilor europeni". Deși în fața unui Anderlecht în scădere, acel 3—0 obținut de Manchester United dă speranțe numeroșilor suporteri ai echipei lui Busby, mai ales că cele două goluri înscrise de Dennis Law certifică reintrarea în formă a marei vedete blonde. Mai aproape de certitudini este clubul albverzilor din Glasgow. 5—1 în fața redutabilei Stele roșii din Belgrad, un Johnstone în vervă, iată argumente pentru fanaticii lui Celtic Glasgow care sînt convinși că echipa lor poate reedita performanța de acum doi ani, cînd a cucerit trofeul continental.

West Bromwich Albion și meciul de la București nu lipsesc din coloanele presei. Majoritatea comentatorilor sînt de acord în a considera echipa engleză virtual calificată în turul următor, deși se recomandă prudență în fața unor adversari atît de capabili de a produce surpriză, cum sînt fotbaliștii români. Pe de altă parte, echipierii Albion-ului sînt criticați pentru cele cîteva mostre de „unfair-play" *(n.r. nesportivitate)* de care s-au făcut vinovați în fața publicului român. Alan Williams în „DAILY EXPRESS" atrage atenția asupra faptului că din cele 33 de faulturi sancționate de arbitru, 24 au căzut în sarcina englezilor. Iar Mervyn Thomas, trimisul special la București al lui „DAILY MAIL", consideră că *„...managerul Alan Ashman trebuie să aibă o discuție serioasă cu jucătorii săi, care s-au făcut vinovați de durități și în meciul din turul precedent al competiției, cu F. C. Bruges".* Ziarul notează că Ronnie Rees, eliminat în meciul cu Dinamo, nu va putea juca în returul de la 27 noiembrie și — probabil — va primi o sancțiune și din partea clubului.

Necazuri continuă să aibă și Sir Alf Ramsey. După draw-ul de la București, iată un nou motiv de îngrijorare pentru marele prelat al naționalei engleze. Echipa de tineret a Angliei, în care Ramsey își pune speranța că ar putea constitui safe-ul de rezerve al primei garnituri, a fost ținută cu 2—2 de selecționata similară a Olandei, pe teren propriu, la Birmingham. Problemele continuă...

Și acum, tenis. Mijloacele financiare puse în mișcare de organizatorii campionatelor internaționale pe teren acoperit ale Angliei au atras pe aproape toți fruntașii sportului alb. Precizăm că aceste campionate fac parte dintr-un întreg circuit de turnee în sală, luînd pentru prima oară o asemenea amploare în sezonul britanic de iarnă.

Cu deosebit interes a fost așteptată apariția echipei S.U.A. în pregătire pentru finala „Cupei Davis", cu Australia. Dar, de la început, două decepții. Clark Graebner s-a accidentat în meciul cu englezul Wooldrodge și va fi indisponibil pentru cel puțin trei săptămîni. Se speră însă că el va putea fi prezent în challenge-round-ul de la Adelaida, cînd americanii țintesc recucerirea „salatierei de argint", după un interval de cinci ani.

A doua lovitură de teatru. Arthur Ashe, eliminat de galezul Gerald Battrick, în vîrstă de 21 de ani... Ashe ne declara după meci: *„Mi se pare că am o întindere, dar nu mă prevalez de aceasta. Să spunem mai bine că Battrick a jucat prea tare!..."*

Este cea mai corectă optică, pentru un sportiv adevărat.

Mike AMBROSE

15 noiembrie (prin telex)

DOPINGUL COSTĂ SCUMP...

Din Bruxelles se anunță că tribunalul din Bruges l-a condamnat pe cunoscutul ciclist belgian Guido Reybroeck la plata unei amenzi de 4000 franci belgieni pentru folosirea „dopingului" în Turul Flandrei.

Ballabio a comunicat lotul celor „22" pentru meciul cu România

Naționala de fotbal a Elveției va fi formată duminică, după etapa de campionat

Vuilleumier (Elveția) șutează la poartă, în recentul meci de pregătire cu Hajduk Split, cu toată opoziția unui apărător iugoslav Foto: A.S.L.

ZÜRICH 15 (Agerpres). — Antrenorul naționalei elvețiene de fotbal, Erwin Ballabio, a comunicat la F.I.F.A. lotul celor 22 de fotbaliști selecționați în vederea meciului pe care echipa Elveției îl va susține la 23 noiembrie la București cu reprezentativa României, în cadrul preliminariilor campionatului mondial.

Iată lotul celor 22 de jucători: *portari:* Jean-Paul Biaggi (St. Gallen), Karl Grob (F.C. Zürich), Mario Prosperi (Lugano); *apărători:* Renzo Bionda (Bellinzona), Roland Citherlet (Grasshoppers), Otto Messerli (Young Boys), Bruno Michaud (F.C. Basel), Georges Perroud (Sion), Peter Ramseier (F.C. Basel), Pirmin Stierli (F.C. Zürich), Ely Tacchella (Lausanne), Richard Durr (Lausanne), Ueli Guggisberg (Young Boys), Kobi Kuhn (F.C. Zürich), Karl Odermatt (F.C. Basel), Flavio Signorelli (Lugano); *atacanți:* Vincenzo Brenna (Lugano), Daniel Jeandupeux (Chaux de Fonds), Fritz Künzli (F.C. Zürich), René-Pierre Quentin (F.C Zürich), Georges Vuilleumier (Lausanne), Christian Winiger (F.C. Zürich).

Nu a fost selecționat cunoscutul internațional Rolf Battler, care nu se află în prezent într-o formă corespunzătoare.

În funcție de comportarea pe care acești 22 de jucători o vor avea la jocurile etapei de duminică a campionatului elvețian, dintre ei se va alcătui un nou lot de 16 jucători. Aceștia se vor reuni luni la Zürich într-un cantonament comun, urmînd ca vineri dimineața să se îndrepte pe calea aerului spre București.

Programul cicliștilor profesioniști în 1969

PARIS, 15 (Agerpres). — Asociația internațională a organizatorilor de curse cicliste, întrunită la Paris, a stabilit în principiu programul competițiilor pe anul 1969 ce va fi supus spre aprobare în cadrul reuniunii de calendar a UCI, care va avea loc la Geneva între 27—29 noiembrie. S-a hotărît ca Turul Italiei să se desfășoare între 16 mai și 8 iunie, iar startul în Turul Franței să se dea la 25 iunie.

Participanții la ședința de la Paris au readus în discuție propunerea ca în viitor campionatele mondiale de ciclism — pistă și șosea — să se desfășoare separat. Potrivit unei propuneri belgiene, campionatele de pistă ale profesioniștilor s-ar putea disputa chiar în sezonul de iarnă, într-un oraș care dispune de velodrom acoperit.

Un Ford-Escort cîștigă „Turul automobilistic al Belgiei"

BRUXELLES, 15. — Încheiat la Liège, „Turul automobilistic al Belgiei" a fost cîștigat în acest an de echipajul Stapelaere-Aerts, care a concurat pe o mașină „Ford-Escort". Pe locurile următoare s-au clasat echipajele: Jacquemin—Stalpaert, pe „Renault Alpine", Van Dijck-Symens, pe „BMW" și Moortgat-Andy, pe „Ford Lotus".

Competiția a fost deosebit de dificilă, dintre cele 41 de echipaje care au luat startul numai 13 reușind să treacă linia de sosire.

Prea multe meciuri de fotbal?...

LONDRA, 15 (Agerpres). — Secretarul Uniunii europene de fotbal Hans Bangerter, aflat la o conferință în Anglia, a declarat că în prezent se studiază un proiect de reorganizare a competițiilor europene de fotbal, în scopul descongestionării programului internațional. Bangerter a arătat că numai în sezonul trecut s-au disputat peste 600 de meciuri (în medie 17 meciuri pe săptămînă în decurs de 9 luni) în diferitele Cupe și turnee continentale.

ROMÂNIA—UNGARIA 17-11

(Urmare din pag. 1)

fin, au sesizat însă la timp capcanele pe care le întindeau rutinații handbaliști unguri și, respectiv, ușurința cu care reprezentanții noștri intrau într-o plasă bine țesută. Ei au operat cîteva modificări rapide, și-au chemat elevii la ordine și... Ceea ce a urmat a fost un adevărat festival. Mai întîi, *Penu* (excepțional) a închis pur și simplu poarta în fața unui tir tot mai insistent. Apoi, coechipierii săi, împinși ca de un resort nevăzut, au demarat în trombă, impunînd jocului un ritm infernal. *Gațu, Samungi, Paraschiv, Popescu* au zburdat dintr-un colț în altul, *Gruia* și-a intrat în mînă, astfel că în min. 34, tabela de marcaj indica scor favorabil echipei noastre cu 10—4. Au fost aplauze la scenă deschisă pentru atacurile debordante ale românilor. Din păcate însă, ei s-au preocupat prea mult de acțiunile cu efect pentru deliciul publicului, și într-o măsură mai mică de poarta adversă. Altfel, reprezentativa Ungariei ar fi părăsit terenul cu o severă înfrîngere și un sac de goluri... Scor final: 17—11 (8—4). O diferență de 6 puncte care exprimă prea puțin raportul de forțe din teren.

ZAGMESTAR A FOST CU UN CAP PESTE TINERII NOȘTRI HANDBALIȘTI!..

După două rezultate notabile, obținute de selecționata de tineret în primele partide ale turneului, ea a cedat aseară, în fața reprezentativei iugoslave la o diferență de 6 goluri.

Desigur, plusul tehnico-tactic și experiența de concurs pe care le prezenta formația lui Zagmestar putea constitui o explicație a acestui succes logic. Dar evoluțiile anterioare ale jucătorilor noștri îi îndreptățeau să spere într-un rezultat mai strîns.

Cauza esențială a înfrîngerii trebuie căutată în carențele sistemului defensiv, mult prea fragil în fața unui atac în forță cum a fost cel al adversarilor noștri în partida de ieri. De prea puține ori blocajul handbaliștilor români s-a interpus tirului iugoslav. Mai mult, în echipa aliniată de antrenorii *Pintea* și *Pană* (prea des schimbată în aceste partide pentru ca ea să poată avea o coeziune) nu s-a găsit nici un jucător care să-l poată stînjeni cîtuși de puțin pe dezlănțuitul Zagmestar în aruncările sale lansate. Vedeta „7"-ului iugoslav a făcut ce a vrut pe teren și, cu largul concurs al portarilor *Dincă* și *Orban* (de loc inspirați aseară), a percutat poarta echipei noastre cu o ușurință supărătoare.

Privit în ansamblu, jocul s-a deosebit de la o repriză la alta. În cea de a doua parte, reprezentanții noștri au dat o replică mai dîrză, realizînd în același timp un joc mai lucid în atac și mai vivace. Insuficient însă pentru a depăși o apărare foarte agresivă, care va ridica probleme serioase și primei noastre selecționate.

Fază palpitant[illegible] meciul România tineret-Iugoslavia

telex-radio-telefon

În sferturile de finală ale campionatelor internaționale de tenis ale Angliei, tînărul jucător englez G. Battrick a obținut o nouă victorie, învingîndu-l cu 6—4, 2—6, 7—5, 6—2 pe americanul S. Smith. Alte rezultate: Hewitt — Cox 6—3, 8—10, 7—5, 4—6, 6—3; Lutz — Osborne 6—2, 3—6, 8—6, 12—10; Stilwell — Wooldridge 6—3, 1—6, 8—6, 6—2.

Finala probei de simplu femei se va disputa între australianca Margaret Court și englezoaica Virginia Wade.

■

Cu prilejul unei gale pugilistice desfășurate la Copenhaga, campionul european la categoria semigrea, danezul Tom. Bogs, l-a învins la puncte în zece reprize pe Joe Gonzales (Porto Rico).

■

Meciul de box Benvenuti — Fulmer, contînd pentru titlul mondial la categoria mijlocie deținut de pugilistul italian, va avea loc la 14 decembrie la San Remo la teatrul „Ariston", a cărui sală are o capacitate de 2500 de locuri.

■

La concursul internațional atletic de sală ce se va desfășura duminică în Berlinul Occidental vor lua parte și sportivii americani Bill Toomey, Bob Seagren (campioni olimpici), Tommy Farrell, Charles Greene și Erv Hall.

■

În meci pentru eliminatoriile Campionatului mondial de fotbal, echipa Sudanului a învins (la Khartum) cu scorul de 4-2 (1—0) formația Zambiei.

■

În orașul Gori a început un turneu internațional de șah la care, alături de cunoscuți mari maeștri și maeștri sovietici participă și campioana mondială Nona Gaprindașvili. În prima rundă, Nona Gaprindașvili l-a învins pe G. Muknașvili, în timp ce fostul campion mondial Mihail Tal a fost învins de tînărul maestru Aleksandr Bokuceava.

LA ÎNCHIDEREA EDIȚIEI

„Mondialele" de hochei—la Stockholm

In ultima reuniune a comisiei de competiții a L.I.H.G., care a avut loc la Geneva, s-a stabilit ca jocurile primei grupe din cadrul campionatului mondial de hochei pe gheață (ediția 1969) să se desfășoare între 15—30 martie, la Stockholm. Vor participa cele 6 echipe calificate: U.R.S.S., Cehoslovacia, Canada, Suedia, Finlanda și S.U.A. Turneul se va desfășura în două tururi.

Grupele B și C ale campionatului mondial sînt programate în Iugoslavia. La turneul grupei B (Ljubljana, 28 februarie-9 martie) participă: R. D. Germană, R. F. a Germaniei, Polonia, România, Austria, Iugoslavia, Norvegia și Italia.

Gimondi va ataca recordul orei

Din Barcelona se anunță că asul ciclismului italian, Felice Gimondi, aflat în voiaj de nuntă în Spania, a făcut declarații privitoare la programul său pentru anul 1969. Gimondi va participa la Turul Italiei și la Turul Franței, iar apoi va pleca la Ciudad de Mexico pentru a ataca recordul mondial al orei, deținut actualmente de danezul Ole Ritter.

Întîlniri din primul tur al „C.C.E." la baschet

La Haarlem (Olanda), s-a disputat primul meci dintre Flamengo Haarlem și Vorwärts Leipzig, din primul tur al „Cupei campionilor europeni" la baschet. Victoria a revenit oaspeților cu scorul de 75—70 (36—33). La Edimburgh: Hornets (Scoția)—Villeurbane (Franța) 76—81 (26—44).

Aseară, la închiderea ediției, ne-a parvenit știrea că Selecționata feminină de handbal a României, a dispus, în meciul disputat la Uherska Hradiste, de Selecționata Cehoslovaciei, cu scorul de 10-9 (3-6).

Tiparul I. P. „Informația", str. Brezoianu nr. 23—25, București

Redacția și administrația: str. Vasile Conta nr. 16, tel. 11.10.05, interurban 72 și 286. Telex sportrom buc. 180.

PROLETARI DIN TOATE ȚĂRILE, UNIȚI-VĂ!

sportul

4 pagini 30 bani

Anul XXIV — Nr. 368 (5802) ZIAR AL CONSILIULUI NAȚIONAL PENTRU EDUCAȚIE FIZICĂ ȘI SPORT Duminică 17 noiembrie 1968

LA HOCHEI

Mai puțin despre jocuri...

● Se topește gheața, dar nu și indiferența organizatorilor ● Avalanșă de accidentări ● Steaua: o nouă victorie la scor ● Astă-seară: Steaua—Dinamo!

Astăzi, cronica noastră de la jocurile celei de a IV-a etape a returului primei manșe a campionatului de hochei va cuprinde mai puține aspecte pur competiționale. Și aceasta nu numai pentru motivul că cele două partide programate ieri nu ne-au oferit suficiente elemente pentru a putea satisface pe deplin curiozitatea cititorilor. Alte cauze ne determină să procedăm astfel...

Prima dintre ele se referă la calitatea gheții. Am semnalat la timp că gradul de uzură la care au ajuns țevile patinoarului artificial impunea încă de mult o reparație capitală și nu încercarea permanentă de a cîrpi frecventele spărturi ale acestor țevi, spărturi care cauzează topirea gheții în unele porțiuni. Și iată că tocmai în timpul desfășurării campionatului, mai precis vineri și sîmbătă, gheața a cedat într-o porțiune. Consecințele? Unii jucători au fost la un pas de a se accidenta, iar în meciul cu Avîntul Miercurea Ciuc, Dinamo a primit un gol din această cauză. Fundașul Pop, patinînd cu spatele, în urmărirea unui adversar, s-a împiedicat în această groapă (termenul este riguros exact!) și a căzut, facilitîndu-i drumul spre poarta jucătorului de la Miercurea Ciuc, care s-a dus, a pasat nestingherit și un coechipier a înscris.

În această direcție am mai putea aminti cîte ceva și despre povestea (căci este o poveste, într-adevăr...) scării necesare înlocuirii becurilor arse.

Operația se întîrzie deoarece oamenii nu mai au curajul să se avînte la înălțimea de aproape 10 m pe o scară improvizată, care mai și alunecă pe gheață. Și au dreptate. Ieri o temerară încercare era să se soldeze cu un accident. Acum nimeni nu mai îndrăznește. Și becurile stau neînlocuite...

Cîteva cuvinte despre arbitraje. Spuneam în cronica anterioară că la meciul Dinamo — Avîntul Miercurea Ciuc cei doi arbitri au fost îngăduitori față de jocul brutal sau neregulamentar, care dacă nu este curmat de la început generează, uneori, accidentări. Bilanțul acestui joc este, din păcate, concludent: *Emeric Antal* (Avîntul) a suferit o fisură la coloana vertebrală ca urmare a unei „lipiri" necorecte la mantinelă, iar *Ed. Pană* (Dinamo) este tăiat serios la față de o lamă de patină (!!!). Nici aceste cazuri nu sînt convingătoare pentru arbitrii noștri?

Și acum despre cele două jocuri. Dintre ele cel mai interesant a fost acela în care s-au întîlnit echipele Dinamo și Agronomia Cluj. Meciul a fost dinamic, echilibrat, dar fără să aibă un fond tehnic sau tactic care să satisfacă pe deplin.

În deschidere, Steaua a început prudent meciul cu Petrol Geologie, urmărind probabil o victorie dar, în același timp, fiind atentă să nu-și strice golaverajul. Văzînd însă că studenții bucureșteni sînt cu resursele fizice aproape epuizate, jucătorii de la Steaua s-au avîntat tot mai siguri în atac, realizînd în cele din urmă o victorie categorică.

Călin ANTONESCU

Rezultate tehnice: Steaua — Petrol Geologie 10—0 (2—0, 3—0, 5—0); Dinamo — Agronomia Cluj 5—4 (4—1, 1—2, 0—1).

Programul de azi: ora 16: Avîntul Miercurea Ciuc — Agronomia Cluj; ora 18.15: Steaua — Dinamo.

Fază din meciul Steaua—Petrol Geologie

Verificarea rugbyștilor fruntași

Din motive tehnice, meciul de verificare a rugbyștilor fruntași, Lotul A—Lotul B, nu va mai avea loc pe terenul din Parcul Copilului, ci pe stadionul Tineretului, azi, cu începere de la ora 10.

Azi, în divizia A de fotbal

— la București: **RAPID — DINAMO BACĂU** (pe stadionul Giulești, cu începere de la orele 11); **STEAUA — POLITEHNICA IAȘI** (pe stadionul Republicii, cu începere de la orele 14. Meciul dintre echipele de tineret-rezerve se joacă de la ora 10, pe terenul Ghencea);
— la Ploiești: **PETROLUL — DINAMO BUCUREȘTI**;
— la Craiova: **UNIVERSITATEA — PROGRESUL**;
— la Constanța: **FARUL — U.T.A.**;
— la Cluj: **„U" — JIUL**;
— la Tg. Mureș: **A.S.A. — CRIȘUL**;
— la Arad: **VAGONUL — F. C. ARGEȘ.**

Două finale dramatice în „Cupa României" la scrimă

Drîmbă — invincibil!

Hotărît lucru, floretistul *Ionel Drîmbă*, proaspătul nostru campion olimpic, rămîne un scrimer de mare clasă! Sîmbătă seara la „Tineretului", cu ocazia finalelor „Cupei României", el și-a etalat din nou multiplele sale calități, reușind să-și apropie pe merit trofeul pus în joc. Succesul din această competiție națională demonstrează pînă la evidență valoarea tînărului nostru floretist, confirmă totodată marea performanță realizată cu puțin timp în urmă în Mexic.

Maratonul floretiștilor, început în cursul dimineții (14 asalturi în decurs de 10 ore, aproape neîntrerupt), a pus în final față în față pe cei mai redutabili dintre specialiștii noștri la această armă, *Ionel Drîmbă* și *Tănase Mureșanu*. Amîndoi cu cîte o înfrîngere, urmau să-și dispute întîietatea printr-un asalt de baraj (Mureșanu pierduse la Szentkiraly, un trăgător foarte incomod pentru orice floretist, indiferent de calibrul său, în timp ce Drîmbă — încercînd să se relaxeze în ultimul său asalt, cu... Mureșanu, nu a acumulat decît 4 tușe, față de 5 ale adversarului său...).

BARAJ PENTRU LOCUL I

Asaltul de baraj, ca de obicei, a decurs într-o atmosferă de mare tensiune. Victoria din turneu a lui Mureșanu determina pe unii să-i acorde prima șansă. Cei mai mulți, însă, cunoscînd inepuizabilele resurse ale campionului olimpic erau încrezători în succesul său.

Prima tușe a dat-o Drîmbă, printr-o acțiune fulgerătoare de atac, care l-a surprins în defensivă pe Mureșanu. Ultimul, însă, foarte calm, a reușit să egaleze după cîteva tatonări în jumătatea de „teren" a lui Drîmbă. Nu au trecut nici 10 secunde și Drîmbă — pe paradă ripostă — a preluat conducerea. Au urmat secunde de încordare, lungi ca niște ore, în care nici unul din combatanți nu a mai realizat nimic. S-a anunțat ultimul minut. Acest fapt l-a dat, parcă, aripi lui Mureșanu care a devenit ceva mai activ, renunțînd primul la expectativă. Drîmbă a făcut greșeala de a se retrage continuu, așa cum nu îi este obiceiul, și n-a putut evita egalarea. În această situație, după alte cîteva tatonări reciproce, arbitrul a anunțat expirarea timpului de tras. Scorul, conform regulamentului, s-a modificat

Tiberiu STAMA

(Continuare în pag. a 4-a)

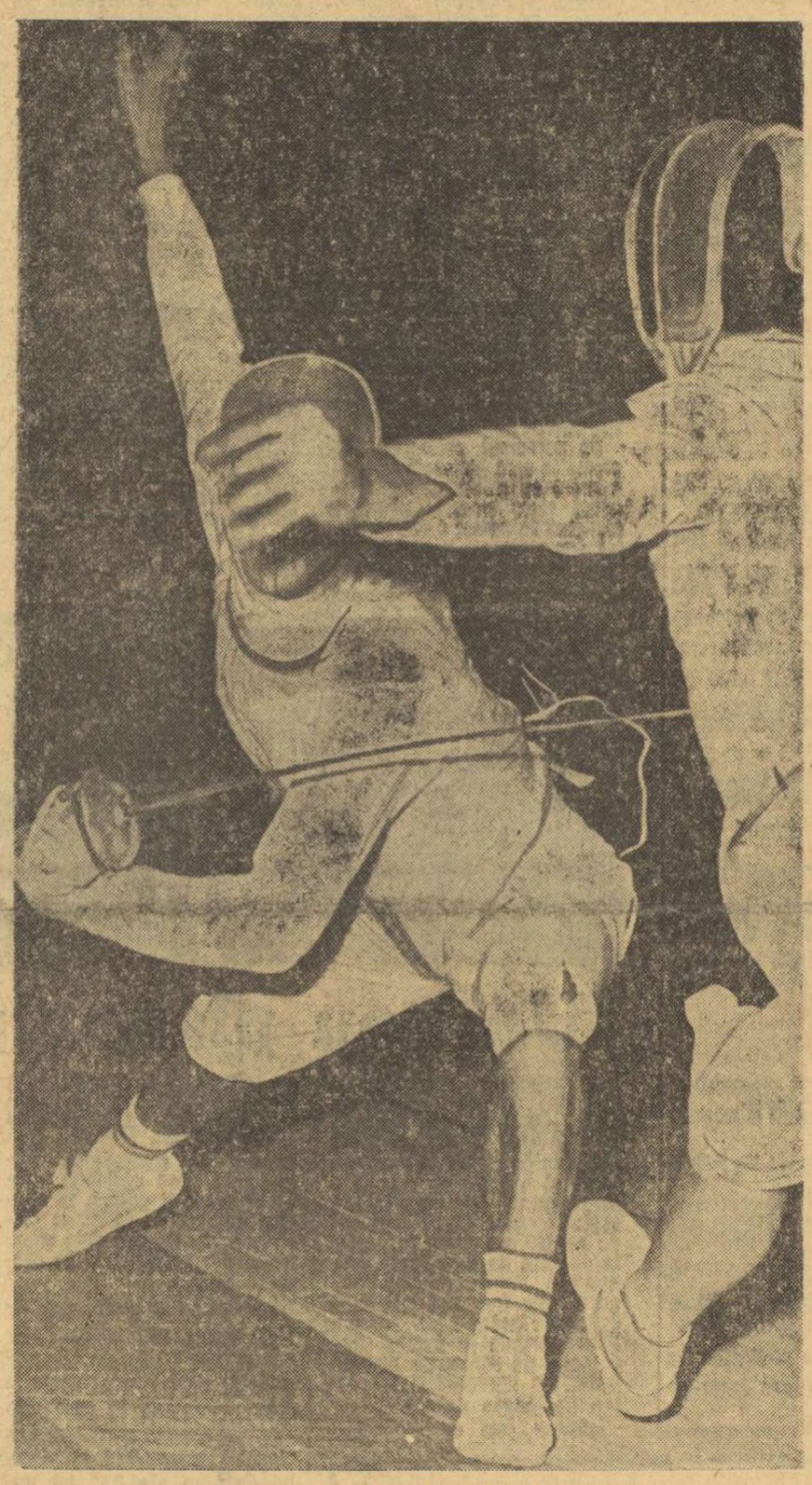

Campionul olimpic Ionel Drîmbă (cu fața) în plin efort...
Foto: A. NEAGU

Sportul — un oaspe binevenit la căminul cultural

În aceste zile, la sate, cînd muncile agricole de amploare s-au isprăvit, căminele culturale sînt din ce în ce mai mult frecventate. Vin la aceste lăcașe de cultură tineri și vîrstnici, fete și băieți, care doresc să petreacă în mod util și plăcut cîteva ore libere. Aproape peste tot, vizitatorilor căminelor culturale li se oferă un program destul de bogat, din care nu lipsesc filmul, cîntecul și dansul, conferința cu subiect adecvat locului, emisiunea de televiziune etc. Sportul, preocupare îndrăgită îndeosebi de tineret, își găsește însă rareori loc în viața căminului, deși ar fi normal ca el să fie prezent cît mai des în programele sale. Îmbinarea în mod armonios a acțiunilor culturale cu cele sportive constituie atît o necesitate, cît și o cerință, pe deplin justificată, a tineretului.

De ce, totuși, sportul are rolul de cenușăreasă în programele căminelor culturale de la sate? Unii încearcă să justifice această situație atît prin lipsa anumitor materiale adecvate cît și a condițiilor necesare practicării sportului. Nu sînt mese, palete, mingi de ping-pong, garnituri de șah, aparate de gimnastică etc. Și aceasta, din cauză că materialele sportive cu care au fost dotate în anii din urmă căminele au fost gospodărite fără simț de răspundere, iar la întocmirea noilor necesare de înzestrare a căminelor cu materiale, puțini au fost aceia care s-au gîndit și la sport. Sînt de semnalat și cazuri cînd, deși există materiale sportive (pentru ping-pong și șah, cu precădere), ele nu sînt puse la dispoziția amatorilor decît în anumite zile, în restul timpului fiind ținute permanent sub cheie.

Am fi însă nedrepți dacă am ignora și acele exemple pozitive, mai puține la număr, din păcate, dar care pot deveni stimulatorii. Astfel, într-o serie de comune din județele Ilfov, Mureș, Brașov, Harghita, Ialomița, Bacău, Bihor, Suceava, Argeș, Timiș etc. sportul își face simțită prezența în repertoriul săptămînal al căminelor. Sînt și unele localități în care, în anii trecuți, s-au organizat, sub egida căminelor culturale, competiții cu caracter mai larg, la schi, trîntă, gimnastică, ping-pong, șah și alte ramuri sportive, la care au participat și tineri din comunele învecinate. Prin alte locuri se obișnuiește invitarea sportivilor de performanță de la orașe, care, în cadrul unor adevărate simpozioane, prezintă tinerilor episoade din desfășurarea marilor competiții și fac demonstrații foarte mult gustate și apreciate de cei prezenți.

Experiența bună existentă în anumite locuri unde această colaborare decurge în mod fructuos, trebuie larg răspîndită, factorii răspunzători de bunul mers al activității sportive la sate (conducerile organizațiilor U.T.C., ale asociațiilor sportive, cadrele didactice care predau educația fizică în școli) avînd datoria să mențină o mai strînsă legătură cu căminul cultural, să ajute efectiv la organizarea unui program sportiv la nivelul posibilităților de care dispune comuna. În serile lungi de iarnă, sportul poate — și trebuie să fie — un oaspe binevenit la căminele culturale.

Toma RABȘAN

Alina Goreac — campioană de juniori la gimnastică

ARAD, 16 *(prin telefon)*. — Azi au continuat în localitate campionatele naționale de gimnastică pentru juniori, cu întrecerile sportivelor de categoria I și maestre. Un frumos succes a repurtat lugojeanca Alina Goreac, care a cucerit titlul la individual compus la categoria maestre, confirmînd forma sa remarcabilă din ultimul timp. Ea o ocupat locul I 37,70 p, fiind urmată în clasament de Rodica Secoșan (Liceul 4 Timișoara) cu 36,80 p și Claudia Pandelescu (Șc. sp. 2 Buc.) cu 36,55 p. Pe aparate, primele locuri au fost ocupate de: *sărituri* — Alina Goreac 9,425 p; *paralele* — Claudia Pandelescu — 9,600 p; *bîrnă* — Rodica Secoșan 9,200 p; *sol* — Alina Goreac — 9,425 p. Iată și rezultatele tehnice înregistrate la cat. I (individual compus): Felicia Dornea (Dinamo Bacău) 36,40 p; Elisabeta Turcu (Petrolul Ploiești) 36,10 p; Carolina Marin (Cl. sp. Buc.) 34,85 p. Campionatul continuă cu întrecerile băieților. **(GH. NICOLAIȚĂ — coresp.)**

Concurs de selecție a loturilor de tenis de masă

Fruntașii tenisului de masă de la noi se vor reîntîlni luni și marți, în sala Floreasca. Este vorba de cel de al doilea concurs de selecție organizat de federația de specialitate (primul a avut loc în septembrie). Se va desfășura un turneu de 10 jucătoare (Alexandru, Mihalca, Lesai, Ivan, Crișan, Tomescu, Sălăjanu, Crețiec, Babiciuc, Spiridon) și un turneu de 12 jucători (Rethi, Giurgiucă, Doboși, Sindeanu, Șimandan, Dumitriu, Luchian, Șentivani, Antal, Suciu, Covaci, Macovei). Competiția, care va avea loc pe șase mese, va servi drept criteriu de selecție pentru completarea loturilor republicane și a formațiilor care se vor deplasa peste hotare. Întrecerile încep luni și marți, de la ora 9.

ASEARĂ, LA BASCHET

Rapidiștii învingători la limită

Ieri, în cadrul diviziei A la baschet (etapa a XI-a la băieți și etapa a IV-a la fete), au fost înregistrate următoarele rezultate: Politehnica București—Rapid București (m) 71—73 (32—33), Politehnica București—Progresul București (f) 63—36 (31—14), Rapid București—I.E.F.S. (f) 78—44 (29—20) Steaua—I.E.F.S. (m) 80—69 (41—26).

În turneul bucureștean de handbal

România — R.S.S. Gruzină 28-20

Citiți cronica în pag. a 4-a

În foto: Cristian Gațu și-a depășit toți adversarii și înscrie dintr-o poziție spectaculoasă

Foto: V. BAGEAC

COMENTARIU EXTERN

O eră nouă sau indulgență față de organizatori amabili?

Campionatele mondiale de ciclism pe anul 1968 s-au încheiat, cu cîteva zile în urmă, la Montevideo. La sfîrșitul întrecerilor, **dl. Adriano Rodoni** — președintele Uniunii Cicliste Internaționale și al Federației Internaționale de Ciclism Amator — afișa un surprinzător entuziasm. D-sa declara presei că **„...întrecerile de la Montevideo deschid o eră nouă în ciclism"** și că va susține cu căldură candidatura federației de specialitate din Chile pentru obținerea dreptului de a organiza campionatele mondiale din anul 1972.

Ce a generat entuziasmul președintelui forului suprem al ciclismului internațional? Ce l-a făcut oare să-și dezvăluie prematur simpatia pentru unul sau altul dintre candidații la organizarea campionatelor mondiale? Este greu de dat un răspuns pînă cînd dl. Adriano Rodoni nu va lămuri personal poziția sa. Cert este că nimic din cele întîmplate cu prilejul acestor campionate nu îndrituiau entuziasmul. Pentru că — așa după cum veți vedea — întrecerile de la Montevideo au însemnat din multe puncte de vedere, un real fiasco.

DIN 45 — DOAR 18...

Cu cîțiva ani în urmă, dl. **Avery Brundage** — președintele C.I.O. — sugera, printre altele, U.C.I. să nu mai organizeze campionate mondiale în anul Olimpiadei și, asemenea altor federații sportive, să socotească J.O. drept competiția care să-i desemneze și pe campionii lumii. U.C.I. n-a ținut însă seamă de această propunere și, despărțindu-i pe profesioniști de amatori prin crearea F.I.A.C. și F.I.C.P. (dar, menținîndu-i... uniți prin afilierea — citiți: subordonarea — celor două organisme la U.C.I.) a continuat să organizeze C.M. în anii bisecți. Urmarea? În timp ce la Jocurile Olimpice de la Ciudad de Mexico au participat reprezentanții ciclismului din 45 de țări, la

Hristache NAUM

(Continuare în pag. a 4-a)

CONGRESUL COMITETULUI EUROPEAN AL I.A.A.F.

Între 21 și 24 noiembrie va avea loc la Bruxelles congresul Comitetului european al I.A.A.F., pentru fixarea calendarului atletic internațional pe anul 1969. Din partea Federației române de atletism, la lucrările congresului va participa secretarul general, prof. Victor Firea.

SPORTUL

Magazin

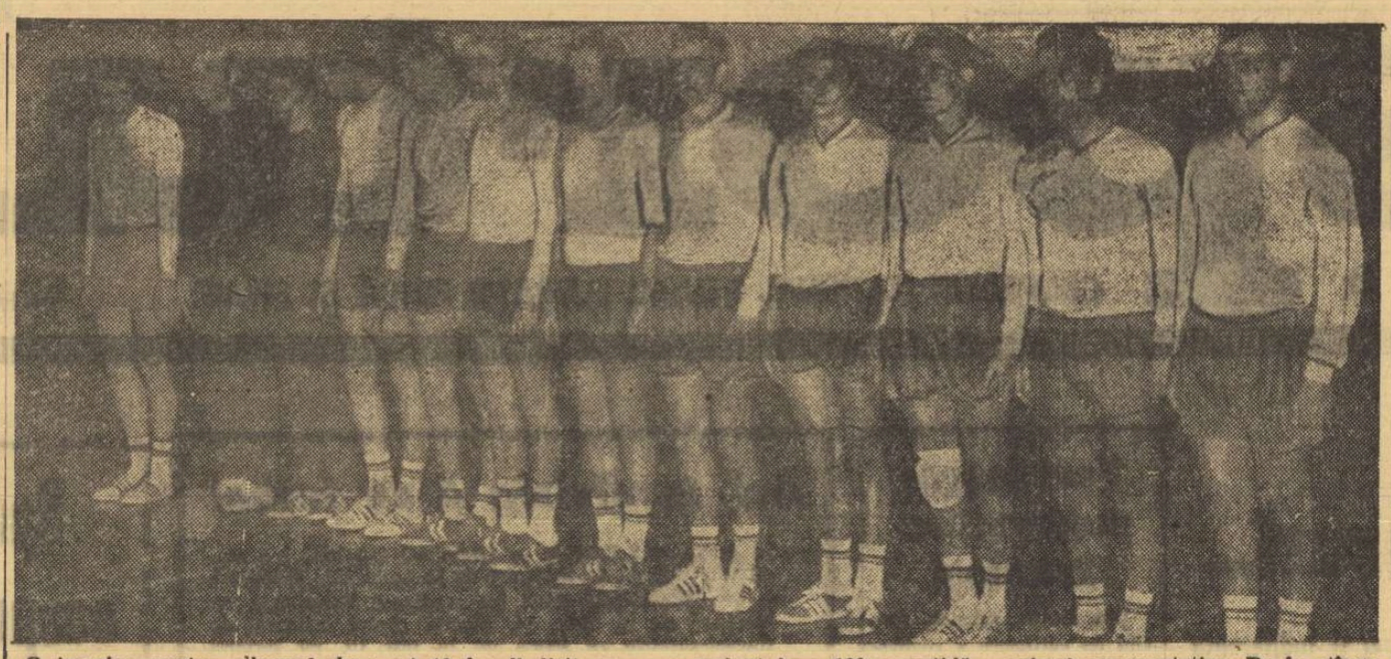

O imagine pentru albumul dv.: cei 12 handbaliști care au evoluat în a 100-a partidă a primei reprezentative. De la stînga la dreapta: Gruia, Penu, Bogolea, Guneș, Chicid, Coasă, Nica, Samungi, E. Popescu, Paraschiv, Gațu și Goran

CEL MAI FRUMOS JUBILEU

● Gh. Gruia și I. Moser — golgeterii echipei

23 februarie 1957. Este data care marchează intrarea „7"-lui românesc în viitoarea competiție internațională. Așadar, aproape 12 ani de cînd 11 tineri handbaliști, sub bagheta prof. Ioan Kunst-Ghermănescu *primeau botezul focului.* Alex. Ilie *și* Vasile Sidea — *portari,* Aurel Bulgaru, Kurt Sauer, Mihai Nedef *(maestru emerit la... baschet),* Olimpiu Nodea, Otto Telman, Iuliu Căliman, Pompiliu Simion, Gustav Schuller *și* Gheorghe Covaci. *Astăzi, cei 11 pionieri ai naționalei sînt în marea lor majoritate antrenori și îndrumă pașii tinerilor sportivi spre treptele măiestriei. Doar ing.* Vasile Sidea *a făcut opinie separată, păstrînd în selectul cerc al cavalerilor fluierului.*

Partidei de debut, meciul cu Iugoslavia 9—13 (6—6) de la Zagreb, i s-au adăugat, în ultimii 11 ani, alte 99 de întîlniri internaționale, astfel că vineri seară, sub cupola bătrînei săli Floreasca, martoră a atîtor succese de prestigiu ale handbaliștilor români, reprezentativa țării își sărbătorea cel mai frumos jubileu: AL 100-LEA MECI INTERNAȚIONAL.

Pe parcursul celor 11 ani, vreme în care naționala română a urcat cu o viteză impresionantă toate treptele ierarhiei, ajungînd în numai 4 ani în vîrful piramidei, 52 de handbaliști au avut cinstea de a îmbrăca tricoul tricolor. Printre ei, G. Covaci, O. Telman, A. Bulgaru, Ol. Nodea, V. Hnat, M. Redl, I. Iacob, M. Costache II, C. Oțelea, P. Ivănescu *sau* I. Moser *au reprezentat (fiecare la vremea sa) valori certe, care au făcut o excelentă propagandă handbalului românesc. De două ori campioni ai lumii, posesori ai unui palmares excelent, jucătorii români și-au creat un deosebit prestigiu, fiind mult apreciați pe toate terenurile în care au evoluat. Și în rîndurile mai tinerilor urmași, care au preluat o ștafetă cu infinite obligații morale, se desprind cîteva remarcabile individualități:* Gh. Gruia, C. Penu, C. Gațu, *care în fruntea unui pluton de tineri ambițioși, cu evidente calități, au mari posibilități de a readuce cu nouă noastră națională titlul suprem în România.*

Să nu-i uităm nici pe cei 4 oameni, prof. I. Kunst—Ghermănescu, *prof.* Oprea Vlase, *prof.* Nicolae Nedef *și prof.* Eugen Trofin, *excelenți tehnicieni și pedagogi, foarte buni cunoscători ai căilor atît de sinuoase care duc spre gloria sportivă, oameni care, făcînd toate sacrificiile posibile, și-au închinat ani buni din activitatea lor echipei naționale. Să le mulțumim și lor și celor care ne-au reprezentat cu cinste țara în suita celor 100 de partide internaționale, o excelentă carte de vizită a handbalului românesc.*

Iată acum bilanțul întîlnirilor echipei noastre naționale cu fiecare dintre reprezentativele întîlnite în acești 12 ani.

Austria	2	1	0	1	35— 24
Bulgaria	2	2	0	0	40— 17
Canada	1	1	0	0	27— 3
Cehoslovacia	10	5	1	4	141—130
Danemarca	8	6	0	2	128—100
Elveția	4	4	0	0	89— 49
Finlanda	1	1	0	0	32— 16
Franța	3	3	0	0	59— 27
R.D. Germană	6	3	2	1	88— 77
R. F. a Germaniei	6	5	0	1	111— 87
Echipa unită a Germaniei	1	1	0	0	12— 9
Islanda	5	4	0	1	90— 74
Japonia	3	3	0	0	99— 32
Iugoslavia	14	6	1	7	189—226
Norvegia	6	6	0	0	104— 67
Polonia	3	2	0	1	53— 47
R.A.U.	1	1	0	0	19— 11
Spania	1	1	0	0	28— 13
Suedia	4	2	1	1	73— 66
Ungaria	9	5	1	3	148—130
U.R.S.S.	10	8	1	1	165—127
	100	70	7	23	1730—1352

● Scorul record al palmaresului nostru: 34—9, cu Japonia la 3 ianuarie 1967.

● Cea mai severă înfrîngere: 7—20 în meciul cu Iugoslavia de la 2 iulie 1966 (Zagreb).

● Golgeterii naționalei: Gh. Gruia 261 de goluri (în 53 de meciuri) și I. Moser 249 de goluri.

a. v.

FINALA MULT VISATĂ

Schiță de DORIN ALMĂȘAN

Era minutul 38 al partidei.

De pe margine, profesorul, în picioare, le făcu semn baschetbaliștilor în maiouri albastre, încurajîndu-i:

— Hai băieți, luptați. Mai este un minut de joc și conducem cu un punct.

...La mijlocul terenului Sabin conducea mingea în dribling, căutînd să păstreze infimul avantaj. Un băiat în roșu pătrunse puternic în el cu tot corpul. Sabin căzu și pierdu mingea.

Arbitrul fluieră. Normal: fault.

Bucuroși, puștii în albastru se îndreptau spre coș, cînd, surprinzător, arbitrul arătă celălalt coș.

— Nu se poate! A fost fault clar, e revoltător; strigară puștii în albastru privind dezamăgiți și nedumeriți la profesorul lor.

Acesta, vizibil tulburat, ridică din umeri și își strînse buzele.

Tavi, căpitanul echipei în roșu, reuși prima încercare. Scorul era acum 63—63.

La a doua, mingea descrise o boltă înaltă, căzu pe inel, lovi panoul, făcu încă un tur pe inel, se opri o fracțiune de secundă și căzu în coș.

...Peste strigătele mărunților spectatori de pe margine, se auzi vocea profesorului:

— Mai avem 25 de secunde, băieți, avem timp să atacăm;

...Ștefan lansă mingea direct lui Sandi, care era singur în centrul terenului. Acesta o prinse și porni spre coș. Atunci se auzi fluierul lung, implacabil, care punea capăt jocului.

Cei 5 băieți în albastru, cu lacrimi în ochi și capetele plecate, porniră spre marginea terenului, spre profesorul lor. Aveau alura unora ce se întorc de la o înmormîntare.

— Mai aveți o obligație, nu? — zise profesorul cu vocea lui calmă și fermă.

Băieții se întoarseră brusc și strînseră mîna adversarilor, care nu conteneau cu răbufnirile de fericire.

O fată blondă, cu codițe, veni zîmbind drăgălaș spre Sabin și-i dărui un buchet de flori.

— Mulțumesc, mormăi Sabin și aruncă florile spre panou.

— Coș! Strigară chibiții. Buchetul pătrunsese prin inel și zăcea pe zgura prăfoasă.

...Zadarnic o caută ei de atunci (și sînt ani destui) — pe fetița cu ochi blonde, să-i ceară scuze; n-o mai găsește.

...A doua zi, spre seară, cei cinci prieteni ședeau pe iarba înaltă a dealului de pe care orașul lor se vedea întins pînă departe pe valea Mureșului.

— S-a terminat cu finala. Finala noastră, visul nostru...

— Hai să fumăm, propuse unul. Merg după țigări, de care să aduc?

— Indiferent, tot n-am fumat niciodată, declară Sandi.

...Apoi tăcerea îi învelì cîteva minute ca într-o pătură.

— Îmi pare rău de „profu'" nostru, zise într-un tîrziu Mircea. E mai distrus ca noi dar nu arată.

— Ar trebui să-i consolăm cumva. Să mergem la el și să-i promitem că la anul...

— La anul! Și din nou să se întîmple la fel? Din nou să ne antrenăm degeaba. Nu, eu unul nu mai fac sport niciodată, hotărî Nelu.

— Nici eu.

— Nici eu.

— Nici eu.

— Nici eu, săriră ceilalți.

— Vreți să jurăm? Haideți...

— Ce să jurați? întrebă din noapte o voce foarte cunoscută.

— Bună seara, domn' profesor, salutară uimiți copiii.

— Ce faceți aici la ora asta? Ar trebui să fiți demult la internat.

— Discutam despre jocul de ieri, zise unul.

— Tot despre el? Și ce anume?

— Domn' profesor, izbucni Nelu, roșu la față și cu un nod în gît, cum a fost posibil, cel ce ne-a arbitrat este colegul dv., este prietenul dv., de ce...? nu mai putu continua de plîns.

— Da copii, zise într-un tîrziu profesorul, este prietenul meu. Dar omul e om și poate greși. Se poate înșela, poate aprecia greșit, poate regreta, poate spera. Nu este liniar. Asta îl deosebește de o mașină de calcul electronic. Și asta-i înnobilează.

...Copiii tăceau privind la profesorul lor. În noaptea deplină, zgomotul orașului plutea aproape de ei ca un abur sonor.

— Dar altceva voiam să vă spun. Tocmai urcasem la voi în internat să vă anunț o veste bună. Am primit o telegramă. Sîntem anunțați că la finală vor participa cîte două echipe din fiecare zonă, așa că...

...Cerul nopții fu străpuns la uralele de bucurie nestăpînite ale celor cinci.

Peste trei zile, acceleratul de București ducea, spre finala lor mult visată, cinci oameni fericiți.

Un nou planor polonez

Constructorii polonezi de planoare anunță lansarea lui S.Z.D.—30 „Pirat" în formula sa definitivă. După un sever complex de probe de recepție, aparatul a demonstrat calități care permit folosirea lui în evoluții acrobatice, zboruri de noapte, pe undă, în nori și în condiții de turbulență pronunțată. Pentru aceasta, planorul este înzestrat cu o cutie de bagaje încăpătoare, capabilă să cuprindă în același timp o stație de radio, un acumulator, un barograf și un balon de oxigen de 4 l.

„Pirat" este un monoplace cu aripa sus și ampenaje în formă de „T". Trenul de aterizare este fix, iar postul de comandă oferă pilotului maximum de comoditate. Palonierele fiind reglabile, planorul poate fi pilotat, în condiții optime, de piloți cu orice gabarit. Carena este construită din plexiglas și se deschide lateral.

Aripa, cu o anvergură de 14,95 metri, are profil laminar și este de formă bitrapezoidală, cu o parte centrală dreptunghiulară, în care sînt montate frînele aerodinamice. Unghiul transversal al vîrfului de plan are 3,5°, iar suprafața portantă atinge 13,6 metri pătrați. Construcția aparatului este de lemn, îmbinările fiind executate din fibre de sticlă. Lung de 6,86 metri și înalt de 1,87 metri, „Pirat" are o greutate de zbor de 340 kg., cu încărcătură specifică de 24,6 kg. pe metru pătrat.

În aceste condiții, planorul poate dezvolta o viteză minimă de 59 km/oră, pierderea minimă de înălțime fiind de 0,69 metri pe secundă la o viteză de 70 km/oră. Viteza maximă admisă în condiții meteorologice normale a fost calculată la 250 km pe oră.

„Pirat" este cel mai nou tip de planor polonez de performanță și antrenament aparținînd clasei „Standard".

Babic gazetăresc

Pentru c-l pastișa pe Odobescu și a compune o „falsă cronică sportivă", lui C. Alexandrescu (căruia îi vom spune pe scurt Al. C) i-ar fi fost necesare erudiția, fantezia și simțul măsurii pe care le reunește „Pseudokineghetikos". Fără de ele, opera „Babic Olimpic", neflind „cronică sportivă", rămîne doar „falsă".

Articolul pe care revista „Magazin" l-a adăpostit în pagina sa de sport — altfel excelentă, ridicînd adeseori probleme de fond — a sunat ca o notă falsă. Pentru cititorii care nu s-au lăsat ademeniți de titlul fals-atrăgător, reamintim că autorul articolului încrimina conținutul unei știri apărută în ziarul „Sportul". Dorind să satisfacă, mai deplin decît pînă acum, curiozitatea cititorilor, redacția noastră a încercat să prezinte participarea românească la J.O. din Mexic sub toate fațetele ei. (Pentru a da un singur exemplu ne vom referi la portretele candidaților olimpici prezentați nu numai cu preocupările lor sportive, ci și sociale, profesionale, familiale). Cu aceeași intenție, am furnizat cititorilor și detaliile privitoare la eșalonul material care a precedat delegația română în voiajul său spre capitala J.O. Însăși revista „Magazin" sublinia — cu suportul unei fotografii — problemele gastronomice dificile pe care le pune prepararea sutelor de meniuri, potrivite gusturilor participanților din cele 5 continente la J.O.

Se știe cîte probleme ridică într-o asemenea împrejurare necesitățile vitale ale sportivilor, cerințele regimului lor alimentar. În plus, la Mexic, apa de la robinet nu este indicată nici localnicilor deoarece orașul este construit pe locul unei lagune secate (amănunt pe care Al. C. ar fi putut să-l afle consultînd un ghid oarecare ori o enciclopedie de tip popular, așa cum avea să facă peste cîteva săptămîni pentru a-și „culturaliza" recenta sa notă parafrazînd-o pe Maria Antoaneta cu un citat de un rafinament tocit).

La vremea respectivă, adică acum cîteva săptămîni, am trecut peste răuvoitoarele și neinspiratele rînduri ale acestui debutant în ale gazetăriei sportive, din respect față de revista care-l publicase lăsînd nepuse la punct atît incompetența evidentă, nu numai în materie de sport a lui Al. C. dar și vădita sa reacredință, străvezia sa neîncredere în capacitățile reprezentanților sportului nostru și, de asemenea, ranchiuna sa mărturisită, de fapt, împotriva legilor nescrise ale ospeției românești tradiționale.

La Mexic, nu numai zecile de delegații care au vizitat locuința sportivilor români, dar și aceștia înșiși au avut numeroase prilejuri de a se reuni în mod sărbătoresc pentru a se bucura laolaltă, în intimitatea proprie oricărei delegații aflate departe de țară, de succesele remarcabile obținute în competiția olimpică, gustînd bineînțeles și din proviziile trimise și în acest scop, în orașul olimpic încă înaintea primului start.

Într-o relatare de la fața locului mă refeream printre altele și la vechiul articol al lui Al. C. ceea ce i-a dat acestuia prilejul să comită un P.S. la aceeași falsă cronică sportivă (care amenință să devină, după cum văd, și permanentă) pe 1/3 din suprafața consacrată rubricii în care își dovedește nu numai incapacitatea de cronicar sportiv (ar fi un deliciu reproducerea unor perle de stil din „Probele frumuseții", care probabil nu au scăpat nici cititorilor) dar și veninul unui condei mai bont, aceeași unuia care — încercînd să scrie despre sport de cîteva săptămîni — se și consideră probabil „uitat" pe nedrept acasă tocmai la o astfel de competiție.

Practica insinuărilor nu-i lipsește falsului cronicar Al. C. și el o exersă chiar cu un talent de triste amintiri. După ce n-a scăpat prilejul de a insinua, sprijinit pe multe argumente ortografice (semne de mirare, întrebare, ghilimele etc) incapacitatea de a se face remarcați la Mexic în lupta pentru medalii a sportivilor români, agravată și de transportul babicului și al apei de Borsec, Al. C., dezmințit cu cruzime de cei 15 medaliați români de la Mexic, încearcă o altă manevră: apelul la economii și cumpătare. Vedeți, pe cetățeanul Al. C. îl tulbură faptul că s-a cheltuit cine știe cît la transmiterea cîtorva rînduri „prin telex sau cablu transoceanic" numai ca D-sa să fie pusă la punct (ceea ce pe ziaristul sportiv îl și măgulește de fapt dar nu pe cît îl întristează risipa descoperită și făcută publică). Dar grija lui Al. C. se extinde și asupra celor care sînt trimiși la astfel de competiții. Atunci devine sfătos și strecoară după patentul cunoscut și ceva sugestii în acest sens. Al. C., iartă-mă că-ți adresez aceste rînduri, dar oare n-ai băgat încă de seamă că oameni ca D-ta nu mai sînt consultați atunci cînd este vorba ca cineva să fie sau nu trimis undeva peste hotare? Să-ți fi scăpat tocmai d-tale o astfel de realitate? Cum altfel să-mi explic folosirea persoanei I-a plural: „Să-l mai trimitem" decît ca pe o ignorare a unei situații de fapt?

Parafrazîndu-vă (Maria Antoaneta nu ne poate satisface pe toți) aș putea recomanda la rîndul meu tovarășilor de la „Magazin" să vă mai ia din mînă creionul (dacă nu cumva vă dactilografiați falsele cronici sportive) găsindu-vă, poate, la nevoie, alte rubrici mai pe măsura priceperii D-voastră.

Em. VALERIU

P.S. Fiindcă sînteți amator de sugestii, ce-ați zice de o rubrică (bineînțeles falsă, după preferința mărturisită) oarecum gastronomică și vag culturală, intitulată „Babic gazetăresc"?

E. V.

Vedere bună pe cătare!

Azi se deschide sezonul de vînătoare la iepuri. E o mare sărbătoare ziua aceasta. Dacă sînt puțini vînătorii care vînează urși sau cerbi, dacă sînt ceva mai mulți aceia care vînează rațe, gîște ori alte zburătoare sălbatice, iepuri vînează cu precădere fiecare din cei vreo 45 000 de vînători din țara noastră. Asta, probabil, fiindcă bietul urechiat nu are ghiarele și puterea ursului, nu are colții mistrețului, nu se urcă neapărat pe coasta de munte cum face cerbul și nici nu trece în zbor fulgerat ca rața. Nu. El e o sălbăticiune cumsecade, care se lasă vînată cu minimum de efort și de pricepere și absolut fără nici un risc pentru cel cu pușca. De aceea, astăzi va fi o mare sărbătoare, așteptată cu ardoare încă din ianuarie. Și au coborît din cui, duminică de cu noapte, 45 000 de pușți. Gătite și grijite ca niște mirese. Pregătite cu tot ce le trebuie, așa cum e datina, 45 000 de tolbe. Și se vor trage duminică aproximativ un milion de cartușe, vor fi fumate (numai pe cîmpii și prin păduri) aproximativ un milion de țigări, vor fi golite (tot prin acele locuri) aproximativ 40 000 de sticle umplute dinainte cu vin ori altceva și vor cădea, tot aproximativ, o sută de mii de iepuri. Nu. Nu socotiți cartușele trase în raport cu iepurii căzuți, prezumtiv. Nu e nici o legătură între aceste două lucruri. E vorba de o sărbătoare în lege. Și, de aceea, vînătorii trag sărbătorește. Trag în iepuri (bine sau alături-rea), dar mai trag și după ciori, coțofene, cîini și pisici hoinare, trag în sticlele golite și chiar în pălăriile puse la bătaie, pe care le aruncă în sus și de multe ori le și împușcă. Atunci, unii cîștigă pariul, iar ceilalți se aleg cu pălăriile ciuruite de alice.

Deci, fiind vorba de o sărbătoare, vînătorii nu vor trage în iepurele ce stă în culcuș, nu vor trage în iepurele care manifestă clar intenția de a muri „de mîna" unui anumit vînător și nu de a vecinului lacom (ceea ce va înlătura o ceartă penibilă) și, în general, se vor purta cu toții sărbătorește. Desigur, mai sînt și alte legi nescrise, dar adînc implantate în tipicul vînătoresc, de la care, dacă se abate cineva, acela este neapărat ceea ce vînătorii numesc un „brînzoi". Adică, cu alte cuvinte, un neștiutor, un nepriceput sau... atenție vouă, începătorilor! (Există și în această toamnă — ca și în celelalte toate — cîteva sute de vînători începători și le dorim acestora numai lucruri de bun augur! Dar, în același timp, îi sfătuim să-i întrebe pe cei bătrîni — cu care păsesc pe cîmpul de vînătoare — să-i întrebe, zic, cum și ce să facă pentru ca să nu se facă de rîs).

În încheiere, nu le urăm vînătorilor „succes la vînătoare!" Unii dintre ei sînt mai superstițioși și, în cel mai bun caz, ne-ar blestema pentru asta. Dar le spunem „vedere bună pe cătare!" Asta este mai degrabă o urare pentru iepuri, dacă vînătorul privește ca lumea prin cătare, e mai bine pentru amîndoi: iepurele cade „în foc" și deci nu pleacă rănit, iar vînătorul nu aude de prin vecini lucruri ca acestea: să știi că iepurele e cam tare la pene!

Deci, vedere bună pe cătare!

Ilie CARCIU

După o vînătoare fructuoasă
Foto: I. MAGA

Temă pentru acasă

Luați, copii, o foaie de hîrtie
— Prim scutec al gîndului nostru —
Apoi cu un toc sprinten
Scrieți: Viorica,
Lia,
Ileana,
Mihaela,
Ion,
Marcel,
Simion,
Calistrat
Etc.
Scrieți-i cu majuscule de aur, argint, bronz
Apoi iscăliți-vă numele la rînd
Ca viitori medaliați la München.

ȚITI GHEORGHIU — Vaslui

I. C. M. B.,
str. Sft. Ion Nou Nr. 21 Sectorul IV
angajează: —
Economist contabil, contabil I, șef depozit, gestionari și dactilografe.
Informații la Serviciul personal, telefon 15.01.40, interior 143.

Întreprinderea ACUMULATORUL
DIN BUCUREȘTI, BD. BIRUINȚEI Nr. 98, SECTORUL III,
angajează:
— tehnician I instalații
— secretară dactilografă care să cunoască limba germană
— dactilografă principală
— muncitori pentru secțiile de bază
— muncitori necalificați cu 7 clase elementare, cu stagiul militar satisfăcut și în vîrstă de maximum 40 de ani pentru calificare în meseria de acumulatorist.
Se primesc și candidați cu viza de flotant în București, cu condiția să aibă spațiul locativ asigurat.
Durata școlarizării este de 4 luni cu scoaterea din producție. Salariul pe timpul școlarizării este de 845 lei lunar. Se angajează direct în producție pentru calificare la locul de muncă muncitori necalificați, candidați în vîrstă de 18—40 ani, cu condiția de a avea spațiul locativ asigurat.
Cei interesați pot trimite cererea prin poștă dacă nu se pot prezenta personal.
RELAȚII SUPLIMENTARE SE POT CERE LA TELEFON 35.41.00, INTERIOR 25, 52.

vizionare excelentă
imagine clară
audiție plăcută
prin televizorul
DACIA
DIAGONALA 59 CM.
Se vinde și cu plata în 12—18 rate lunare.
Acontul este de 689 și 1.020 lei

Culese din divizie

● Farul Constanţa — Steaua (în... constanţa) 3—1. Hotărît lucru, steliştii nu sînt în formă. Se poate spune, aşadar, că nu numai Soarele şi Luna, ci şi... Steaua poate fi în eclipsă...

● Progresul a învins pe A.S.A. Tg. Mureş la Ploieşti. Vorba aceea: schimbi locul, schimbi... norocul!

● Gornea n-a avut aproape nimic de apărat în meciul cu Dinamo Bacău. Atacanţii oaspeţilor au jucat, e adevărat, cu tragere de inimă, dar nu şi cu tragere de... şuturi.

● Rapidistul Dinu a fost eliminat de pe teren pentru injurii aduse arbitrului. În felul acesta, mijlocaşul s-a aflat pe linia de fund a sportivităţii.

● Duminică, la incidentele de pe teren din meciul Dinamo Bucureşti — Universitatea Cluj, s-a adăugat şi disputa, nu tocmai amicală, dintre cei doi antrenori: C. Teaşcă şi Bazil Marian.

Ce păcat că n-au putut fi trimişi împreună cu elevii lor la vestiare, pentru a le explica ce este fair-play-ul.

B. G. P.

EDUCATOR ŞI GAZETAR

Am primit recent la redacţie un breloc cu totul deosebit, ingenios în execuţie şi în intenţie. La capătul lănţişorului se află o plăcuţă de ceramică avînd în relief pe o parte cele cinci cercuri olimpice, iar pe cealaltă marca unei vîrste demne de respect. Operă a unui elev plin de fantezie şi de cuvenită consideraţie faţă de dascălul său, brelocul celebrează cei 60 de ani ai omului născut în anul primei Olimpiade de la Londra şi ajuns la vîrsta pensionării în anul Olimpiadei din Mexic.

Omagiul este pe deplin meritat, iar simbolul — just ales. Oamenii care şi-au dedicat viaţa, cariera, educaţiei fizice şi sportului sînt într-un fel pilonii idealului olimpic. Oricît de ditirambică ar părea categorisirea, profesorul Camil Morţun are dreptul la ea.

L-am cunoscut cu aproape 30 de ani în urmă, în redacţia ziarului „Universul — sport", unde apărea meteoric, din discreţie şi dorinţa de a nu jena, depunînd consideraţiile sale, totdeauna concise şi judicioase, la adresa fenomenului sportiv în general şi al celui atletic în special. Cu siguranţă făcea la fel încă în 1925, cînd a păşit pentru prima oară în redacţia unui cotidian, la „Ecoul sportiv"; putem atesta că face la fel şi acum, cînd ne vizitează la „Sportul".

Insistăm asupra activităţii sale publicistice dintr-o comprehensibilă solidaritate de breaslă. Camil Morţun ne-a făcut cinstea, la congresul Asociaţiei Internaţionale a Presei Sportive de anul acesta, de la Bucureşti, de a putea fi prezentat, ca invitat de onoare, drept cel mai vechi membru român al asociaţiei (din 1930).

Fireşte, însă, că plenul vocaţiei sale s-a manifestat pe tărîm pedagogic. Absolvent al Institutului Superior de Educaţie Fizică din Bucureşti, Camil Morţun a intrat în învăţămînt în 1932 şi a crescut multe generaţii de elevi în cultul sănătos al armoniei fizice.

Ca profesor, ca organizator şi activist sportiv, ca gazetar, Camil Morţun a rămas un militant juvenil, plin de vioiciune, pentru viaţa în aer liber. Cei 60 de ani pe care i-a împlinit nu i-au alterat optimismul şi tinereţea sufletească. Cu cîtă mîndrie a venit să ne comunice vestea că va activa în continuare: consilier onorific al Şcolii sportive de atletism (recent înfiinţată), corespondent al hebdomadarului francez „Midi—Olympique" (Toulouse) şi fireşte colaborator al ziarului „Sportul"!

Felicitările noastre!

Victor BANCIULESCU

CONVORBIRI CU DOMNUL GORE

REFLECŢII CU CAPUL PE PERNĂ

Bolnav din pricina vremii, prietenul meu a solicitat, după obicei, lecturi din presă, la căpătîi: aceasta, deoarece citirea textelor de specialitate, oricum destul de grele unei fiinţe sănătoase, devine, cînd starea individului depăşeşte o anumită temperatură, aproape inaccesibilă.

— Interesantă, zic, şi inedită mi se pare tactica Federaţiei olandeze de fotbal. Trebuind să întîlnească pentru calificările în turneul final al campionatului mondial formaţia Luxemburgului, olandezii au cumpărat, contra 170 000 franci elveţieni, dreptul de a juca pe teren propriu nu numai primul meci (firesc), dar şi revanşa.

Dl. Gore priveşte informaţia printre ochii întredeschişi, apoi geme la modul (destul de enervant pentru cine-l cunoaşte, ca mine, mai îndeaproape pe acest mare dar vanitos chibiţ al sportului la tempora) omului veşnic neînţeles:

— Şi cînd le spuneam eu să punem mînă de la mînă... eu un dolar, dumneata un dolar... băieţii de la federaţie cîte-o diurnă pe cinci zile... şi să obţinem de la portughezi dreptul de a juca primul meci din campionat, nu la Lisabona cum s-a întîmplat, ci acasă, la noi... pe Giuleşti.

★

— După cum relatează reporterul „Sportului", Lucescu ar fi declarat, necăjit, după meciul egal de la Bucureşti (egal cu o înfrîngere) că jucătorii lui West Bromwich Albion „au avut şi un dram de noroc".

„Dram" e puţin spus, murmură dl. Gore. Au avut englezii noroc cu carul în această „Cupă a cupelor". Gîndeşte-te şi dumneata: să se tragă meciurile la sorţi şi să cazi cu Dinamo.

★

— În aceeaşi ordine de idei, domnul Ashman, managerul echipei West Bromwich Albion, s-a arătat, pare-se, încîntat de călătorie, lăudînd cu cuvinte foarte, foarte calde, ospitalitatea bucureşteană.

— Cred şi eu, răspunde acru dl. Gore. Noi ştim să primim goluri.

★

— Toată presa europeană comentează faptul că şahiştii greci s-au prezentat la Olimpiada din Elveţia îmbrăcaţi în uniforme, asemeni fotbaliştilor sau boxerilor.

— Nu-i prima oară cînd practicanţii unor îndeletniciri cerebrale acceptă uniforma sau, mai grav încă, o solicită, îndemnaţi de eternele porniri obscure ale individului către anularea, din comoditate intelectuală, a individualităţii. Exemplul şahiştilor poate stîrni uşor prozeliţi în cele mai felurite zone ale activităţii cu capul. Nu m-ar surprinde, de pildă, ca filozofii din ţara cutare să se prezinte la simpozioanele internaţionale în tricouri negre cu dungi portocalii, sau electroniştii cu pantofi de Congres marca... „Adidas".

p. conf. Al. MIRODAN

LA... TIMP!

Concurînd în Elveţia, mărşăluitorul Marin Perşinaru, de la P.T.T. Bucureşti, a cîştigat cursa de 10 kilometri marş.

Se poate spune, deci, că, de data aceasta, poşta n-a... întîrziat!

Definiţii fotbalistice

Autogol = Gol cu.. autoservire!
Fentă = 1 aprilie... fotbalistic!
Jucător de rezervă = Stoc tampon!
Meci-revanşă = Mai puţin meci şi mai mult revanşă!
Proteste la decizia arbitrului = Regulament... comentat!
Puncte = Sabia lui Damocles!
Şut în bară = Sîmbure de imprecizie în... înveliş de ghinion!
Henţ careu = Ce-şi face omul cu mîna lui...
Joc de centru = Na-ţi-o ţie, dă-mi-o mie!

D. MAZILU

Săritura cu prăjina — Desen de M. BARBU, Petrila

O piesă buzoiană pentru Muzeul sportului românesc

„SCRIE ACOLO: DE PROFESIE «BĂTĂUŞ»"

Între pugiliştii consemnaţi de anuarul ringului român, printr-o merituoasă activitate în perioada de ridicare a boxului nostru de acum aproape patru decenii, era şi Aurel Nicolau, care a evoluat de la categoria pană pînă la semi-grea.

Ajunsese chiar şalanger la un titlu naţional profesionist şi făcuse meci nul cu campionul mijlociu de atunci, Jim Călinescu, după cum în palmaresul lui Aurel Nicolau figurează victorii asupra campionului naţional Nicolae Milea, a unor boxeri consacraţi ca Ion Mihail, Constantin Cionoiu, Ion Firu, Emanoil Ionescu, Gheorghe Covaci (cel stabilit la Paris) şi chiar Alexandru Bunea.

...I-a venit şi lui sorocul recrutării şi s-a prezentat în faţa Comisiei de la Cercul de recrutare al judeţului Buzău. Faptele se petreceau în anul 1932 — cu preciziune chiar, în luna iunie, ziua 3 — şi tînărul Nicolau Aurel, fiul lui Ion şi al Elenei, a satisfăcut astfel măsurătorile antropometrice ale controlului medical inerent şi a răspuns întrebărilor ce i-au fost adresate de către secretarul Comisiei, pentru completarea fişei matricole militare.

Dar, la profesiune, acolo, a început... povestea.

— Profesia?

— Boxer, boxer profesionist!

— Ce e aia? a întrebat plutonierul major care consemna răspunsurile.

— Vă prezint licenţa — documentul Federaţiei române de box, recunoscut şi de International Boxing Union. Sînt boxer profesionist, asta e meseria mea.

— Licenţa? Licenţa-n ce? Licenţa în bătaie? Scrie-i acolo, la profesie, „bătăuş"! a decretat autoritar preşedintele Comisiei, însuşi comandantul Cercului de recrutare.

Şi subalternul a îndeplinit întocmai dispoziţia comandantului.

Aurel Nicolau e azi şeful unei familii şi conducătorul unui magazin alimentar din centrul Capitalei. N-a avut nici un proces sau vreo manifestare cu... „bătaie", alta decît în ring, la timpul său competitiv. Dar între actele sale personale, păstrează şi pe cel cu calificarea „bătăuş", ca o dovadă a unei mentalităţi retrograde, a unui trist trecut care oferă încă o piesă pentru viitorul muzeu al sportului românesc.

...De „profesiune bătăuş" marchează o epocă, o epocă de mult apusă şi definitiv perimată.

V. FIROIU

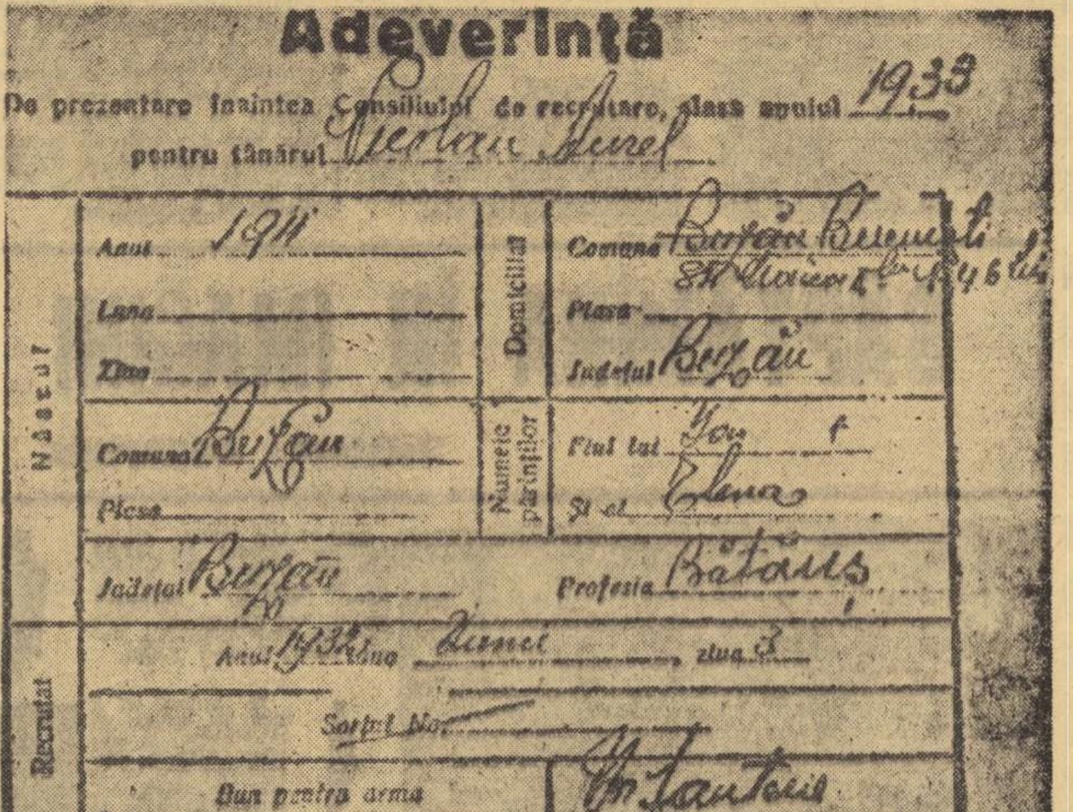

Adeverinţă

De prezentare înaintea Consiliului de recrutare, clasa anului 1933
pentru tânărul Nicolau Aurel

Născut: Anul 1911; Luna ...; Ziua ...; Comuna Buzău; Plasa ...; Judeţul Buzău
Domiciliu: Comuna Buzău Bucureşti ...; Plasa ...; Judeţul Buzău
Numele părinţilor: Fiul lui Ion; şi al Elena
Profesia Bătăuş
Recrutat: Anul 1932 luna Iunie, ziua 3; Sorţul No. ...; Bun pentru arma ...
Buzău 1932 ...

Cîteva clipe în compania unui... „picior de aur"

● Înaintea meciului de rugby România — Franţa

Nu, nu este, stimaţi cititori, o metaforă gazetărească, cum ar putea să vă pară. Pentru cei mai vîrstnici iubitori ai rugbyului discuţia va apare ca foarte firească, deoarece ei ştiu că sub acest nume se ascunde amintirea mereu tînără a cunoscutului rugbyst GH. FÂNTÂNEANU. Apropiata întîlnire dintre România şi Franţa ne-a prilejuit un moment de reverie în compania unui subtil minuitor al balonului oval. Condeiul a consemnat pentru dv. una dintre amintirile acestui pasionat al jocului în „XV", căruia doar părul bine fulguit îi trădează vîrsta: 61 de ani.

„Pentru mine, fiecare meci la care asist, şi caut să nu pierd nici unul, este un prilej de contractare a timpului, de revedere cu anii tinereţii. Ceva, ceva ce mi-a rămas încrustat în amintire...? ! Da... Era o zi de ianuarie a anului 1937, cînd cei 24 de membri ai lotului de rugby al României plecau spre Paris pentru a participa la turneul organizat cu prilejul „Expoziţiei anuale", alături de echipele Italiei, Germaniei, Olandei, Belgiei şi, bineînţeles, Franţei. Călătoria a fost obositoare. Trei zile trenul ne-a purtat, într-un vagon de clasa a III-a, pe meleagurile Iugoslaviei şi Italiei pentru a ne lăsa la Paris, în gara de Lyon. Nu ştiu nici acum ce gînduri mă încercau în clipa cînd am pus piciorul pe scara vagonului: revederea cu Parisul (veneam pentru a treia oară aici), sau întîlnirea ce trebuia să o avem cu redutabila echipă a Franţei, dar ştiu că o puternică emoţie mă stăpînea. A doua zi, la orele 13, în holul hotelului Boy-Lafayette a fost comunicată componenţa echipei. Cedînd unor insistenţe ale lui Chrisoveloni şi ale prinţului Ghica, conducătorii au făcut o formaţie cu multe improvizaţii. Aveau să joace: Toma Moldoveanu, Dinescu, Ghica, Chrisoveloni, C. Florea, N. Popa, Ifrim, Tanoviceanu, Covaci, Eremia, Blaşek, G. Dimitriu, Slobozeanu, G. Ionescu-Bizon. În această alcătuire echipa apărea cu C. Florea la înaintare, cu Ghica în locul lui Pană, Eremia în locul lui G. Ionescu-Bizon, iar acesta în locul meu. Această echipă trebuia opusă unor jucători cu faimă mondială ca Bonnus, Desclaux, Caderc.

La orele 17, ostilităţile s-au dezlănţuit. Echipa noastră începe slab. G. Ionescu-Bizon — greoi, Blaşek — la fel, Ifrim — trimite baloane fără adresă, Ghica — pozează stariştilor. Minutul 10 scor: 14—0 pentru francezi. Şi tot atunci, G. Ionescu-Bizon este scos pe targă cu trei coaste rupte. La insistenţele lui G. Caracostea, preşedintele federaţiei, intru în joc. După mine, Pană îl înlocuieşte pe Eremia. Cu înaintarea refăcută începem să atacăm şi reducem din scor: 14—6. Dar ce folos! Caderc se plimbă pe partea „prinţului", nestingherit, iar apărarea nu reuşeşte să facă faţă atacului francez care măreşte scorul. Înaintarea aruncă în luptă ultimele puteri. Dimitriu scapă, şi înscrie o încercare, pe care o transform. 27—11 pentru Franţa, scor cu care se încheie meciul.

Ne afecta înfrîngerea, însă eram bucuroşi că am reuşit să opunem o rezistenţă onorabilă redutabilei echipe a Franţei. La ieşire, jucătorii olandezi ne aplaudau, iar G. Caracostea, apropiindu-se îmi spune: „Eşti un mare jucător" şi mă sărută. Eram copleşit. Şi pentru a nu-mi trăda lacrimile am fugit... sub duş! Peste trei zile învingeam Olanda cu 43—5. Jucasem împotriva Franţei cel de-al treilea meci şi cel de-al 11-lea în echipa naţională".

— Şi acum?

— *Acum, urmăresc din tribune cu aceeaşi pasiune a tinereţii apuse. Aş dori să văd pe 1 decembrie un joc de rugby adevărat şi să aplaud victoria tricolorilor noştri în această dispută perpetuă".*

Valentin EMANUEL

POŞTA Magazin

VLADIMIR CALCEA, BUCUREŞTI. De perfect acord cu dv.: în ciuda placajelor şi a folosirii forţei fizice la maximum, rugby-ul este, în ultimă instanţă, mai puţin dur decît fotbalul (dovadă şi procentul mult mai mic de accidentaţi). În acest sens, este cazul să amintesc o

butadă care circulă în lumea anglo-saxonă:

Fotbalul este un joc de gentlemani, practicat de gangsteri.

Rugby-ul este un joc de gangsteri, practicat de gentlemani.

IOAN MERDARIU, COMUNA BICOUMENI. Jucătorul de fotbal, Dobay, de la A.S. Cugir, nu este fiul fostului internaţional Ştefan Dobay. Oricum, numele îl obligă să joace bine!

MANFRED MESTHGANG, COMUNA VAVLAS. Primul atlet care a alergat suta de metri în 10 secunde a fost Armin Harry (R.F. a Germaniei). Primul care a trecut peste această graniţă de fier a atletismului a fost negrul american Jim Hines, campionul olimpic de la Mexic. La Sacra-

mento, în iunie, el a acoperit suta de metri în 9,9 secunde, întrecîndu-l — poate numai cu un... centimetru — pe compatriotul său Ronnie Roy Smith, creditat şi el cu acelaşi timp fantastic. Apoi, în seria a doua a aceleiaşi probe, Charlie Greene avea să devie şi el părtaş la noul record mondial, obţinînd, de asemenea, timpul de 9,9 secunde.

I. CONSTANTIN, BUCUREŞTI. Dintre „reflecţii", am reţinut-o pe aceea privitoare la Universitatea Cluj (echipa de fotbal): „De cîte ori joacă în deplasare, nu reţinem de la studenţi decît ...„şepcile roşii". Păcat!".

ADRIANA COLBU, BRAŞOV. Echipa dv. favorită, Steaua, a cîştigat de 7 ori campionatul şi

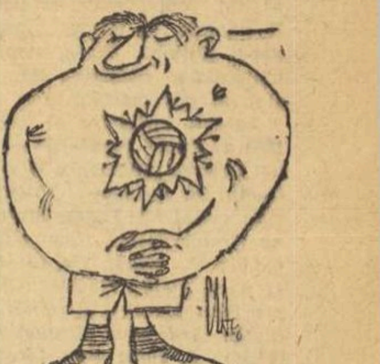

de 8 ori „Cupa". Printre primii ei jucători s-au numărat Gică Popescu, Fătu, Florian Marinescu, Mladin etc.

B. G. CLUJ. Constat că-mi faceţi... concurenţă! Trebuie să recunosc, însă, că „pseudo-poşta" dv. este, adesea, foarte spirituală. Păcat că răspunsurile se întind pe spaţii foarte mari. Reproducem, totuşi, unul dintre ele: „ION TUTURIGA, BUCUREŞTI. Aţi pierdut pariul. Anton Pann n-a jucat niciodată pe postul de mijlocaş dreapta, la Dinamo Bucureşti. De altfel, fotbalul, cu marile lui probleme mereu în curs de rezolvare, se practică la noi în mod organizat de la o dată relativ recentă. Dar despre toate acestea şi despre altele la fel, veţi putea lua cunoştinţă din „Istoria fotbalului românesc" (tomul I), în curs de apariţie. Din păcate, nu putem da nici măcar aproximativ data apariţiei acestei interesante şi utile cărţi, întrucît, din datele pe care le deţinem, plănuiesc s-o scrie 1 034 de autori, fiecare separat, răspîndiţi prin toate colţurile ţării. Personal, cunosc un cetăţean, fost cizmar înainte de primirea deciziei de pensionare, care pretinde că ar fi confecţionat prima minge de fotbal autohtonă, după un model străin, introdus în ţară prin contrabandă de un preot catolic. Vă vom ţine la curent".

Ilustraţii: N. CLAUDIU

Utile tuturor: ASIGURĂRILE DE PERSOANE

Pentru a vă informa asupra posibilităţilor variate ce există în alegerea asigurării de persoane, care să satisfacă cel mai bine interesele dv., am solicitat unele amănunte tov. MARIN RECE, directorul Direcţiei asigurări de persoane din Direcţia generală ADAS. Iată, pe scurt, ce ne-a declarat interlocutorul nostru, cu privire la unele forme de asigurări practicate în prezent:

● ASIGURAREA MIXTĂ DE VIAŢĂ ŞI SUPLIMENTARĂ DE ACCIDENTE are la bază condiţiile unei asigurări mixte de viaţă obişnuite, oferind un avantaj suplimentar, în cazul urmărilor unui accident intervenit în orice împrejurare: plata pînă la de 5 ori a sumei asigurate. De asemenea, suma asigurată se plăteşte şi la expirarea asigurării, sau mai înainte, la ivirea cazurilor asigurate: invaliditate permanentă sau deces, precum şi în caz de amortizare.

● ASIGURAREA FAMILIALĂ MIXTĂ DE VIAŢĂ satisface dorinţele celor care vor să-şi asigure întreaga familie. Asigurarea poate cuprinde toţi membrii familiei (stabiliţi de către asiguratul principal), indiferent de numărul lor, inclusiv copiii de la vîrsta de 5 ani.

Suma asigurată se plăteşte în caz de amortizare, la expirarea asigurării, precum şi în caz de invaliditate permanentă sau deces a oricăreia dintre persoanele asigurate.

● ASIGURAREA MIXTĂ DE VIAŢĂ CU PENSIE PENTRU URMAŞI permite să se asigure, pe lîngă o sumă de cel puţin 12 000 de lei, pentru cazurile de invaliditate permanentă totală, parţială sau de deces, şi o pensie pentru urmaşi, în cazul de deces al asiguratului. Asigurarea se încheie pe durate cuprinse între 10 şi 20 de ani. Suma asigurată se plăteşte la expirarea asigurării, precum şi în caz de invaliditate permanentă totală sau parţială ca urmare a unui accident, sau în caz de deces. În caz de deces al asiguratului, se plăteşte imediat, jumătate din suma asigurată, o pensie anuală de 10 la sută din suma asigurată, pînă la termenul de expirare a asigurării, cînd se plăteşte şi cea de-a doua jumătate din suma asigurată.

● ÎN ASIGURAREA FAMILIALĂ DE ACCIDENTE se cuprind, pe lîngă asiguratul principal, soţia precum şi toţi copiii în vîrstă de la 5 la 16 ani. Sumele asigurate se plătesc în cazurile de invaliditate permanentă totală, parţială sau de deces a oricăruia dintre asiguraţi.

● ASIGURAREA DE ACCIDENTE „TURIST" satisface interesele acelor cetăţeni care doresc să încheie asigurări pe durate scurte, utile în cazurile de deplasări, concedii, drumeţii etc. În asigurare se cuprinde persoana contractantă, pentru urmări din accidente, precum şi bunurile acesteia, pe perioada de o lună.

● LA ASIGURAREA DE ECONOMIE ŞI DE INVALIDITATE PERMANENTĂ DIN ACCIDENTE, suma asigurată se plăteşte la apariţia cazului asigurat, sau la expirarea contractului, independent de plăţile făcute anterior. La expirare, asiguratul poate să opteze pentru încasarea sumei ce i se cuvine, fie dintr-o dată, fie sub formă de rentă anuală (pe timp limitat). În ultima situaţie, pe lîngă faptul că beneficiază de fructificarea sumelor, obţine şi o asigurare gratuită pentru cazurile de invaliditate permanentă totală sau parţială.

● ASIGURĂRILE VIAGERE DE DECES (valabile pe toată viaţa) oferă posibilitatea să se asigure anumite sume ce vor fi primite de persoanele înscrise în contracte, la decesul asiguraţilor. Astfel de asigurări pot fi încheiate CU PRIMĂ UNICĂ (plătită integral la încheierea contractului), sau CU PRIME PLĂTITE PE TIMP LIMITAT (în rate).

● ASIGURAREA CU TERMEN FIX se încheie pentru o anumită sumă (nelimitată), care se plăteşte persoanei înscrise în contract, la o anumită dată stabilită de asigurat. Suma se plăteşte la expirarea contractului, indiferent dacă asiguratul va fi sau nu va fi atunci în viaţă.

● La ASIGURAREA DE RENTĂ PE TIMP LIMITAT, suma asigurată se plăteşte persoanei înscrisă în poliţa de asigurare, ca beneficiar, după expirarea contractului, sub formă de rente lunare de 100, 200 sau 300 de lei, pe o perioadă de 4 pînă la 7 ani, stabilită de asigurat.

★

La toate asigurările de persoane, prezentate mai sus, primele ce se plătesc de asiguraţi sînt deosebit de convenabile. Încheierea asigurărilor se face în condiţii simplificate. Menţionăm că Administraţia Asigurărilor de Stat plăteşte cu maximum de operativitate sumele cuvenite, în cazul ivirii riscurilor asigurate, sau la termenele prevăzute în contracte. Iată de ce asigurările prezentate reprezintă o bună şi utilă măsură de prevedere şi pentru sportivi.

Interviul a fost realizat de: **Aurel CRIŞAN**

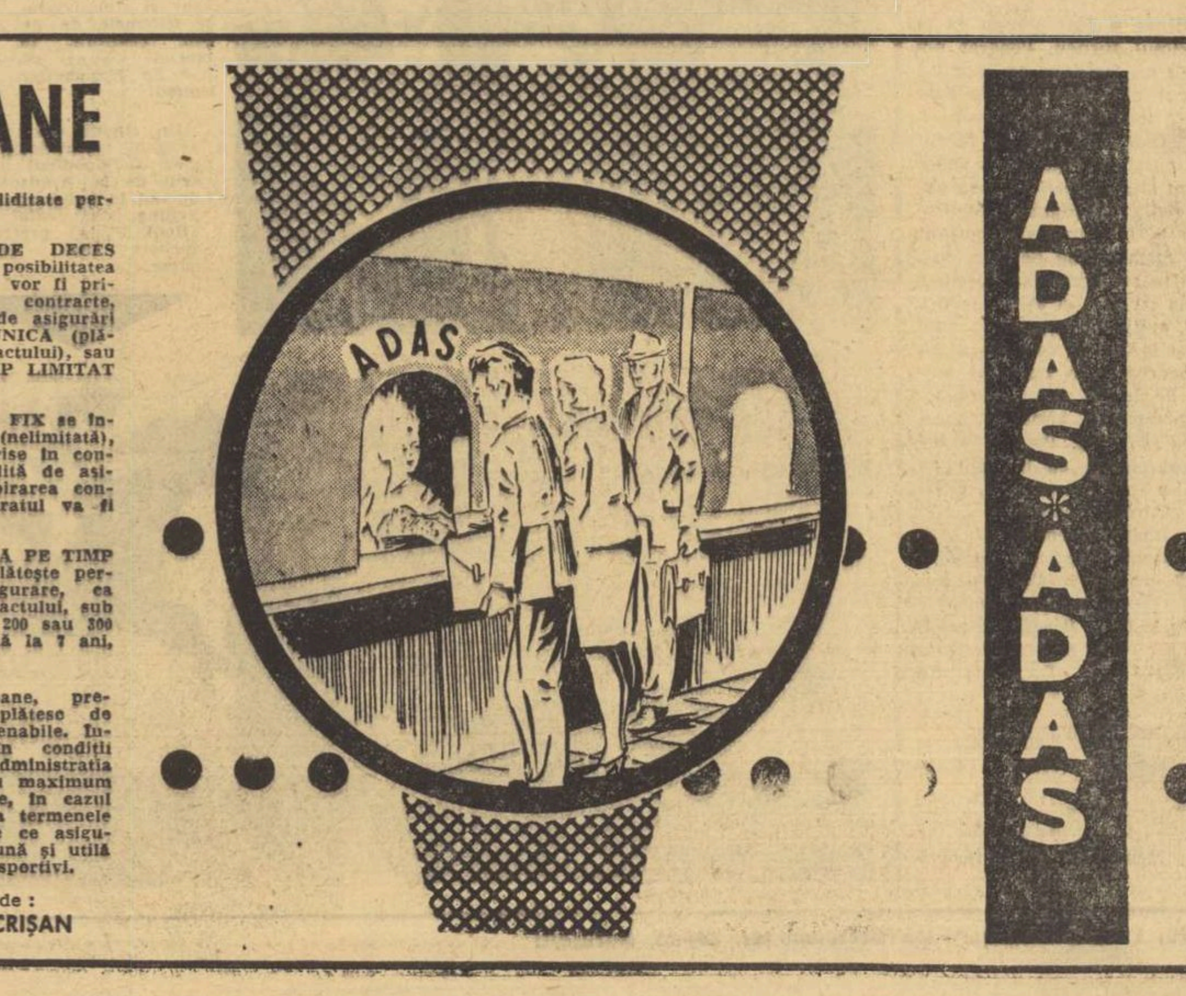

Actualitatea internațională

Penicilina Iași și Steaua ciștigătoare cu 3-0 la volei

În sala Progresul s-au desfășurat ieri două din meciurile etapei a VI-a a diviziei naționale A de volei. În prima partidă s-au întîlnit formațiile feminine C.P. BUCUREȘTI și PENICILINA IAȘI. După un prim set în care au evoluat slab, oaspetele s-au mobilizat în continuare, și cu un atac mai eficace — în care *Căunei* aproape că nu a putut fi blocată — și la care participă cu destul succes și ridicătoarele (în special *Goia*), ieșencele au refăcut handicapul și au luat conducerea (9—8), deși fuseseră conduse cu 8—1. Apoi scorul s-a menținut strîns pînă la 12, poligrafele acționînd în această perioadă cu succes la blocaj și uneori în atac, dar ieșencele, evident mai bune, au ciștigat în final. A fost de altfel cel mai echilibrat set, deoarece în următoarele oaspetele și-au dat seama că nu apreciaseră la justa lor valoare adversarele, astfel că au început încet-încet să redevină ele însele, să depună mai mult interes în joc. Și, exceptînd prima parte a setului doi, jocul a fost la discreția *Penicilinei* care și-a adjudecat victoria cu 3—0 (12, 8, 6). Remarcate: *Căunei, Demetriu* și *Nan* de la învingătoare, respectiv *Vlădeanu* și *Ionescu*. Au arbitrat bine: *N. Mateescu* și *C. Gheorghiță*.

Meciul următor a adus față în față formațiile masculine STEAUA și PROGRESUL. Deși au abordat meciul cu multă timiditate și au pierdut setul întîi categoric, voleibaliștii de la *Progresul* și-au organizat mai bine jocul în setul doi cînd au condus, de altfel, cu 6—1 și 10—5. Avansul nu a putut fi păstrat în condițiile evidentei diferențe valorice care desparte cele două echipe și *Steaua* s-a impus, ciștigînd într-un final în care atacul și blocajul au funcționat fără repros.

Scor: 3—0 (6, 12, 2) pentru *Steaua*. Arbitri: *I. Govaci* și *N. Mateescu*.

Aurelian BREBEANU

Drîmbă — invincibil!

(Urmare din pag. 1)

de la 2—2 la 4—4. Deci, cine va da ultima tușe va ciștiga și asaltul. Mai mult, și „Cupa României". Și ultima tușe a dat-o Drîmbă, într-o manieră impecabilă, excluzînd clar un atac al adversarului său...

Așadar, ciștigător al ediției 1968 a „Cupei României" — *Ionel Drîmbă* (Steaua) cu 13 v.d.b. (5—4). Pe locurile următoare s-au clasat: *2. Tănase Mureșanu (Universitatea București) 13 v.d.b.; 3. Mihai Țiu (Steaua) 11 v., 4. Ștefan Haukler (Olimpia Satu Mare) 9 v. (41:62); 5. Ștefan Ardeleanu (Steaua) 9 v. (43:55); 6. Iuliu Falb (Steaua) 8 v. (50:61); 7. Cristian Costescu (Universitatea București) 8 v. (51:53); 8. Gabriel Ursovici (Progresul București) 7 v.*

Aceeași dispută dramatică a avut loc și pentru desemnarea ciștigătorului probei de spadă. În partea finală a turneului, trei trăgători s-au aflat la egalitate: *Anton Pongrat*, campionul mondial de tineret de la Teheran, de anul trecut, *Dumitru Popescu*, marea speranță a craiovenilor, și *Iosif Sepeșiu*, unul dintre trăgătorii de șoc ai echipei Steaua. Toți au încheiat turneul final cu cîte 9 victorii.

Și, deci, baraj! În primul asalt al barajului Pongrat a dispus cu ușurință de Popescu, cu 5—1, apropiindu-se cel mai mult de locul I. A urmat asaltul Popescu — Sepeșiu în care trăgătorul de la Electroputere Craiova a fost mai decis și a ciștigat la limită (5—4). Apoi, spre surprinderea generală, Pongrat n-a mai putut trece și de Sepeșiu, în fața cărula a cedat la limită. Așadar, la capătul barajului, cei trei spadasini aveau cîte o victorie. Altfel spus, un nou turneu de baraj!...

Ordinea a fost aceeași ca și în primul turneu. Pongrat s-a întîlnit cu Popescu, pe care l-a întrecut din nou, dar de data aceasta mult mai greu, cu 5—4. Spadasinul craiovean a folosit mult paradele riposte cu degajament și n-a lipsit mult să obțină ciștig de cauză. Apoi, Popescu — într-un asalt epuizant — a dispus de Sepeșiu cu... 6—5. De remarcat că Sepeșiu a condus cu 2—0 și 3—1, dar n-a putut evita egalarea la 3, apoi la 4 și la 5 și în cele din urmă înfrîngerea... De remarcat spiritul de luptă al lui Popescu, principala sa armă în acest turneu. În fine, Pongrat a încrucișat spada cu Sepeșiu pe care l-a întrecut cu 5—4, ciștigînd „Cupa României".

Clasamentul general: *1. Anton Pongrat (Medicina Tg. Mureș) 9 v.d.b.; 2. Dumitru Popescu (Electroputere Craiova) 9 v.d.b.; 3. Iosif Sepeșiu (Steaua) 9 v.d.b.; 4. Nicolae Istrate (Steaua) 8 v.; 5. Al. Istrate (Steaua) 7 v.; 6. N. Iorgu (Steaua) 6 v. (43:47); 7. St. Moldanschi (Steaua) 6 v. (43:45); 8. N. Marinescu (Steaua) 6 v. (47:46).*

Duminică la prînz se va cunoaște ciștigătorul la sabie, iar seara, prima clasată la floretă fete.

Primele jocuri ale naționalei noastre de hochei

După încheierea primei manșe a campionatului național de hochei, în calendarul activității competiționale se înscriu cîteva partide internaționale pe care le va susține echipa noastră reprezentativă. Este vorba, în primul rînd, de cele două jocuri cu selecționata *Bulgariei* programate în București la sfîrșitul săptămînii viitoare, *în zilele de 23 și 24 noiembrie*. După o săptămînă, ne va vizita echipa reprezentativă a *Poloniei* care va evolua la *București* și *Poiana Brașov* în zilele de *30 noiembrie* și, respectiv, *1 decembrie*, în compania formației noastre naționale.

În continuare, hocheiștii români vor juca în zilele de 7 și *8 decembrie* cu reprezentativa *R. D. Germane* în orașele *Rostock* și *Berlin*. În aceleași zile, la București, se vor întîlni selecționatele de tineret ale celor două țări.

„Dinamoviada" de volei, la București

Iubitorii voleiului din Capitală vor avea prilejul să urmărească, între 2 și 8 decembrie în sala Dinamo, desfășurarea tradiționalei competiții voleibalistice, „Dinamoviada", la care și-au confirmat pînă acum participarea, alături de echipele Dinamo București, formațiile masculine și feminine ale cluburilor Dinamo Moscova, Dynamo Berlin, Spartak Sofia, Dozsa Budapesta, combinata Wisla—Gwardia Varșovia. Competiția se anunță deosebit de interesantă, la startul ei alinîndu-se echipe valoroase, unele campioane ale țărilor respective, altele clasate pe locuri fruntașe în campionatele interne. Dintre acestea se detașează Dinamo Moscova (f), ciștigătoarea ultimei ediții a C.C.E.

Concurs hipic la Toronto

TORONTO, 16 *(Agerpres)*. — În cadrul concursului internațional de călărie, la care participă sportivi din Australia, Anglia, Brazilia, Canada și S.U.A., proba de deschidere a fost ciștigată de călărețul canadian Jim Day, pe calul „Canadian Club". Day a terminat fără penalizări parcursul, care a cuprins 12 obstacole, în timpul de 37,6. Pe locurile următoare s-au clasat: Jim Elder (Canada) — 38,0 și Neal Shapiro (S.U.A.) — 39,3 — ambii cu 0 puncte penalizare.

RECORDURILE LUI OLE RITTER AU FOST OMOLOGATE

PARIS, 16 (Agerpres). — Secretariatul Uniunii internaționale de ciclism a anunțat oficial că au fost omologate ca noi recorduri mondiale performanțele înregistrate la Ciudad de Mexico de către danezul Ole Ritter. După cum se știe, în cadrul unei tentative care a avut loc la 10 octombrie, Ritter a corectat recordul mondial al orei. Secretariatul a comunicat că recordul omologat este de 48 km 653,92 m și nu de 48 km 666 m, cum s-a anunțat mai înainte. Iată și celelalte recorduri ale lui Ritter care au fost omologate: 5 km în 5:51,60; 10 km în 11:58,40 și 20 km în 24:17,40.

Laver învins din nou de Emerson!

LONDRA, 16. — Pentru a treia oară în acest an, australianul Rod Laver, considerat tenismanul nr. 1 al lumii, este învins de compatriotul său Roy Emerson. Acesta a ciștigat cu 6—3, 9—7 meciul-vedetă din primul tur al turneului de tenis de la Wembley. Alte rezultate: Newcombe—Riessen 10—8, 7—5; Gimeno—Barthes 3—6, 6—1, 6—4; Roche-Moore 8—6, 6—0. În turneul rezervat amatorilor, care are loc la Queens Club, finala masculină se va disputa între Bob Hewitt (1—6, 6—2, 6—3, 6—4 cu Battrick) și Bob Lutz (6—1, 6—2, 6—4 cu Stilwell.)

Un succes facil al handbaliștilor noștri: 28-20 cu R. S. S. Gruzină

În timp ce majoritatea echipelor participante la „Cupa orașului București" au avut ieri după-amiază zi de odihnă, selecționatele *României* și *R.S.S. Gruzine* au susținut partida restantă din prima reuniune.

Din primele minute a fost clar pentru toată lumea că formația lui *Tertvadze* este decisă să-și vîndă scump pielea. Ea nu a rezistat însă decît aproximativ 15 minute, timp în care antrenorii românilor au reglat pistoanele echipei. Apoi, golurile au început să curgă; fie prin șuturile năpraznice ale lui *Gruia* sau *Chicid* (în frumos progres față de sezonul anterior), fie la capătul acțiunilor pline de efect, al căror maestru incontestabil (în dirijarea lor) este *Cristian Gațu*. Acesta s-a demarcat cu o ușurință remarcabilă, fiind în permanență un cui în mijlocul apărării adverse, dar — în același timp — extrem de atent față de pozițiile mai favorabile ale coechipierilor săi, pe care i-a servit de cele mai multe ori cu mingi ideale. Adăugînd cîteva reușite intercepții ale lui *Samungi*, finețea lui *Moldovan*, alături de impetuozitatea lui *Goran* și *Paraschiv*, sau dirzenia lui *Marinescu*, vom putea sublinia atuurile certe ale echipei noastre, îndeosebi pentru acțiunile ofensive. Pentru că în apărare, tricolorii noștri nu reușesc încă să se concentreze suficient, să blocheze la timp, primind cu ușurință multe goluri. Rezultatul final de 28—20 (15—9) în favoarea echipei române exprimă fidel raportul de forțe din teren.

Adrian VASILIU

ROMÂNIA—R.S.S. GRUZINĂ 28—20 (15—9). Arbitru P. Ovdahl (Danemarca). Au jucat: ROMÂNIA: Penu (Bogolea)—Gruia 10, Guneș 2, Moldovan, Chicid 3, Marinescu 2, Samungi 1, Gațu 6, Goran 3, Coasă 1, Paraschiv; R.S.S. GRUZINĂ: Abaișvili (Hutișvili)—Ekseulidze 1, Terțvadze 2, Nedbailo 11, Zardarișvili 4, Phakadze, Bunadze, Gazdeliani 1, Schiereli 1, Hinakașvili, Kikabidze

CLASAMENT DUPĂ 3 ZILE

1. România	3	3	0	0	73—44	6
2. Iugoslavia	3	3	0	0	63—46	6
3. România tineret	3	1	1	1	55—60	3
4. R.S.S. Gruzină	3	1	1	1	61—68	3
5. Ungaria	3	0	0	3	42—51	0
6. Spania	3	0	0	3	52—77	0

● Clasamentul golgeterilor: Gruia 30, Zggmestar 23, Nedbailo 19, Morales și Terțvadze 16, Gațu și Dragicevici 11.

● Programul de azi: ora 16,45: România—România tineret; ora 18,00: Spania—Ungaria; ora 19,15: Iugoslavia—R.S.S. Gruzină.

Halterofilii timișoreni învingători în Iugoslavia

Recent a avut loc la Pancevo (Iugoslavia) întîlnirea internațională amicală de haltere dintre formațiile DINAMO PANCEVO și ELECTROMOTOR TIMIȘOARA. Scorul meciului a fost favorabil sportivilor români cu 5—3. De menționat rezultatul obținut de timișoreanul *Aurel Miuț*, care la categoria 60 kg a realizat un nou record român de juniori, 100 kg la stilul smuls. Revanșa întîlnirii va avea loc la 6 decembrie la Timișoara.

O ERĂ NOUĂ?

(Urmare din pag. 1)

Montevideo au luat startul concurenți din 18 țări...

Este evident că interesul pentru campionatele mondiale a scăzut simțitor după desfășurarea celei mai mari confruntări mondiale a sportului, Jocurile Olimpice. Un alt fapt care a produs reducerea numărului de concurenți a fost, fără îndoială, programarea întrecerilor în America de Sud. Deși ciclismul a cucerit interesul tineretului din America de Sud (ca și din America de Nord, Australia, Africa și Asia), centrul său de greutate rămîne în Europa. O demonstrează numărul mare al practicanților acestui sport pe bătrînul continent, ca și performanțele europenilor care ocupă întreaga parte superioară a tabelelor de recorduri. În privința rezultatelor, o nouă mărturie: toate cele 14 medalii de aur de la J.O. și C.M. 1968 au fost cucerite de europeni!

În condițiile amintite, era greu de crezut că la startul probelor de la Montevideo se vor alinia toți așii ciclismului. Două dintre țările care au dominat întrecerile de la Ciudad de Mexico și care au cucerit 5 din cele 7 medalii de aur puse în joc la J.O.— Franța și Olanda — nu s-au mai prezentat la Montevideo. Motivul este clar: **pe de o parte faptul că succesul de la J.O. nu putea fi întărit de o competiție de mai mică amploare, iar pe de alta că pregătirea și tensiunea dinaintea J.O. consumaseră o mare parte din energia fizică și nervoasă a protagoniștilor ciclismului.**

PERFORMANȚE DE NIVEL MEDIOCRU

Entuziasmul dl. Rodoni este lipsit și de suportul performanțelor. În timp ce la Ciudad de Mexico (grație altitudinii) s-au realizat performanțe care au uimit lumea, la Montevideo rezultatele n-au depășit nivelul mediu. Iată un tabel comparativ:

	Mexico	Montevideo
Viteză	10,61 s	11,65 s
Tandem	9,83 s	11,45 s
Urm. echipe	4:22,44	4:37,63
Urm. indiv.	4:41,71	5:02,36
1 000 m	1:03,91	1:09,87

Am comparat doar rezultatele realizate în finale și nu pe cele mai bune obținute de-a lungul întregii competiții deoarece disproporția valorică n-ar mai fi dat posibilitatea unei... comparații. În condițiile unei întreceri de nivel mult mai scăzut și ale absenței reprezentativelor Franței și Olandei, raportul s-a schimbat: în timp ce la J.O. clasamentul avea în frunte echipa **Franței** cu 4 medalii de aur și pe ultimul loc pe aceea a **Italiei** cu o singură victorie, la Montevideo italienii au trecut pe primul loc cu 4 titluri, iar suedezii au putut să repete performanța de la Heerlen (locul I în proba de 100 km contratimp pe echipe). Desigur, această răsturnare de forțe nu poate înșela pe nimeni. Și nici nu se poate spune că se va îmbăta cineva cu apa rece a unei declarații făcută evident de complezență. **O nouă eră în ciclism** (ne gîndim, evident, la una mai bună decît cea actuală) nu poate fi inaugurată într-o competiție de nivel mediu, în care nu au fost reprezentate principalele forțe ale sportului cu pedale internațional.

DIN NOU ÎN AMERICA DE SUD?

Dl. Adriano Rodoni se va ține cu siguranță de cuvînt. El va susține candidatura federației din Chile. Cui va servi însă această îndulgență? După cum se știe, organizatorii rambursează numai cheltuielile oficialilor nu și pe acelea ale sportivilor. Vor fi capabile federațiile de ciclism din Europa să susțină material o deplasare în Chile după ce vor fi făcut mari eforturi pentru a prezenta în condițiuni optime pe sportivii lor la J.O. de la München? Greu de crezut.

Și-atunci? Se va oferi, cu siguranță, o nouă compensație organizatorilor pentru amabilitatea lor față de oficialii federației. Dar aceasta va duce, fără îndoială, la înăsprirea relațiilor dintre U.C.I. și C.I.O. Cui folosesc în ultimă instanță asemenea procedee?

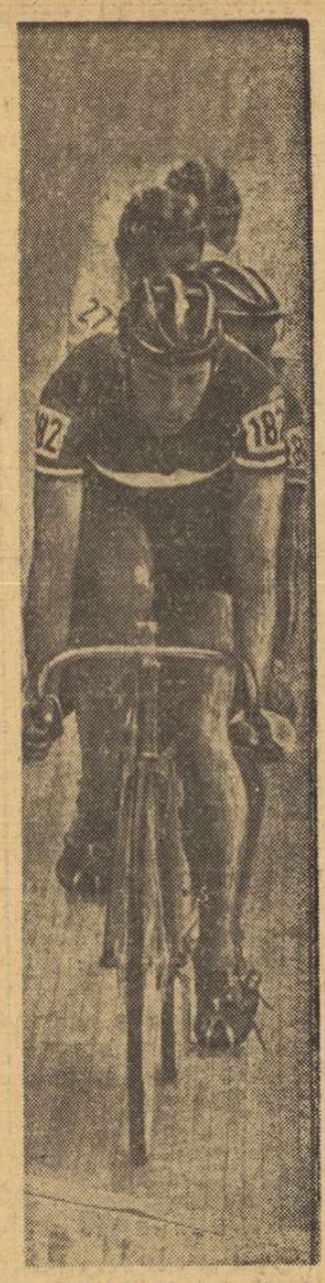

Cuplul Morelon—Trentin, învingător la tandem, în timpul unei evoluții pe velodromul olimpic de la Ciudad de Mexico

telex

În cadrul unui concurs de haltere desfășurat la Osaka, japonezul Koji Miki (cat. pană) a stabilit cea mai bună performanță mondială la stilul „smuls", realizînd 113,500 kg. Recordul mondial oficial este de 113 kg. și îi aparține aceluiași halterofil

■

Campionul european profesionist de box la categoria grea, englezul Henry Cooper, își va apăra titlul în fața italianului Piero Tomasoni. Ieri s-a stabilit ca meciul să se desfășoare la 27 februarie la Roma. După acest meci, Cooper urmează să se întîlnească cu Jack Bodell sau Gizzi, challangerii săi la titlul de campion al Angliei.

■

Echipa sovietică de hochei pe gheață TSKA Moscova și-a început turneul în Japonia, jucînd la Tokio cu selecționata țării. Hocheiștii sovietici au repurtat victoria cu scorul de 17—1 (5—0, 4—0, 8—1).

■

Cu prilejul unui concurs internațional de atletism desfășurat la Cali (Columbia), atletul vest-german Gunter Spielvogel a stabilit un nou record al țării sale în proba de săritură în înălțime cu performanța de 2,17 m. Vechiul record îi aparținea cu 2,15.

radio

Echipa maghiară de hochei pe gheață Ujpesti Dozsa a învins în meci retur cu 7—1 (1—3, 3—0, 3—0) echipa Metalurg Pernik (Bulgaria) în cadrul „Cupei campionilor europeni". În primul meci, cele două echipe terminaseră la egalitate 4—4, astfel că hocheiștii maghiari s-au calificat pentru turul următor.

■

La Gaevle (Suedia) s-a desfășurat returul meciului dintre echipa suedeză I. F. Brynaes și formația norvegiană Vaalerengen Oslo, contînd pentru „Cupa campionilor europeni" la hochei pe gheață. Victoria a revenit gazdelor cu scorul de 17—4 (5—1, 5—1, 7—2). În primul joc, hocheiștii suedezi terminaseră învingători cu 7—3. Ei se califică pentru turul următor al competiției.

■

La Paris, pe stadionul Colombes, în prezența a 30 000 de spectatori, echipa de rugby XV a Republicii Sud—Africane și-a încheiat turneul în Franța, dispunînd și de data aceasta de reprezentativa țării gazdă cu 16—11 (3—6).

■

În campionatul englez de fotbal, West Bromwich Albion a dispus de Stoke City cu 2—1 (1—0).

telefon

SĂPTĂMÎNA ÎN IMAGINI

Telefoto: AGERPRES

Ford-ul și-a reunit echipa înaintea startului în raliul maraton Londra — Sydney (de la dreapta): Jenny și Nick Brittan, Rosemary Smith, Ken Chambers, Eric Jackson, Over Andersson, Roger Clark, Gunnar Palm.

În ultima zi a C.M. de ciclism de la Montevideo, italianul Vittorio Marcelli este luat cu asalt de admiratori, după victoria sa în proba de fond.

„Explozivul" George Best a semănat panică în careul lui S. C. Anderlecht și entuziasm în tribunele de pe Old Trafford, în meciul ciștigat cu 3—0 de Manchester United.

Un singur obstacol mai avea de trecut jocheul englez J. Woodhall pe traseul de la Windsor, conducînd în handicapul Bary Selling, dar calul său, „Hook-it", a preferat să încheie mai devreme cursa...

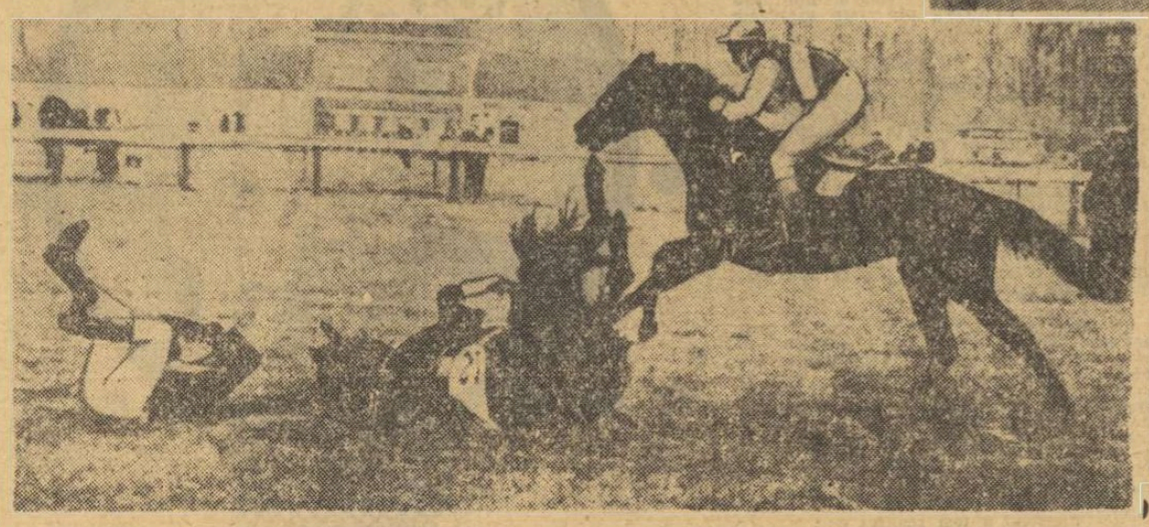

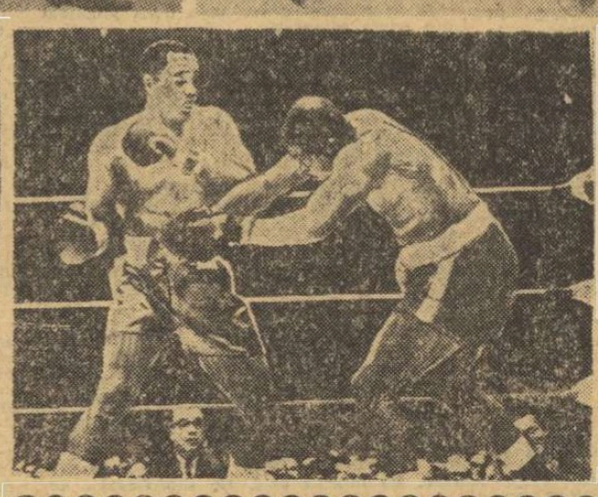

Canadienii și-au început tradiționalul turneu de început de sezon în Europa, jucînd pe patinoarele din Suedia și Norvegia. Iată-l pe rapidul Steve Carlyle în luptă cu un masiv hocheist suedez.

Sonny Liston (stînga), „ursul cel rău" al ringurilor americane, continuă să-și trimită adversarii la podea. Ultima victimă a ex-campionului mondial: Roger Rischer (k.o. în rundul 3).

Tiparul I. P. „Informația", str. Brezoianu nr. 23—25, București

40368

PROLETARI DIN TOATE ȚĂRILE, UNIȚI-VĂ!

Redacția și administrația: str. Vasile Conta nr. 16, tel. 11.10.05, interurban 72 și 286. Telex sportrom buc. 180.

sportul

4 pagini 30 bani

Anul XXIV — Nr. 369 (5803) ZIAR AL CONSILIULUI NAȚIONAL PENTRU EDUCAȚIE FIZICĂ ȘI SPORT Luni 18 noiembrie 1968

ÎN PRIMELE 6 LOCURI NUMAI ECHIPE DIN PROVINCIE!

● Politehnica Iași — performera etapei ● U.T.A. n-a rezistat „valului" constănțean ● F.C. Argeș, vicecampioana '68, a preluat... lanterna roșie ● Oltenii continuă cursa de urmărire a liderului

Regulă și excepție

Aș vrea să accept că eclipsa de formă e un fenomen foarte obișnuit în fotbal.

Dar cum pot să accept că e normal ca Steaua, Dinamo, Rapid (și nu numai ele) să fie mai aproape de lanternă decît de fostul candidat la retrogradare U.T.A.?

Aș vrea să admit că echipele provinciale au ieșit întărite prin redobîndirea dreptului legitim de a spune veto atunci cînd un jucător e furat de mirajul Capitalei.

Dar cum pot să admit că e, totuși, normal ca în primele șase locuri să se afle doar echipe din afara Bucureștilor?

Aș vrea să justific pasa neagră a tuturor echipelor noastre „europene" (C.C.E., Cupa cupelor și C.O.T.), prin plusul de oboseală acumulată.

Dar mi-e, iarăși, foarte greu să admit că e firesc ca aceste patru echipe să se afle în a doua jumătate a clasamentului, rezervîndu-și cu un egoism de neînțeles pînă și dreptul la lanternă?

Aș vrea să cred că U.T.A. și Craiova au, la urma urmei, dreptul de a fi în campionatul nostru ceea ce Milan și Juventus sau Real Madrid și Barcelona (nu respect ultimele clasamente) sînt în campionatul italian sau în cel spaniol.

Dar mi-e, din nou, foarte greu să-mi explic cum o echipă reprezentînd o uzină de țesătoare și o alta provenind dintr-un institut agronomic, plus un I.S.E., reușesc să privească de sus echipe cu tradiții organizatorice infinit mai solide?

Aș vrea să susțin cu toată ardoarea că principiul jucătorului consacrat este un principiu sănătos la alcătuirea echipei naționale.

Dar mi-e din ce în ce mai greu să accept ca fiind normal faptul că în cele 180 de minute internaționale cu Portugalia și Anglia, primii 66 de jucători ai clasamentului au dat doar un portar (Gornea), un fundaș (Mocanu) și un mijlocaș (Petescu).

Știu. Sînteți gata să-mi răspundeți că asemenea anomalii se pot găsi și aiurea.

Că Manchester City a fost eliminată de Galatasaray.

Că Anglia însăși a fost îndepărtată din Cupa mondială de ... S.U.A.

Că Eusebio a ratat contra lui Manchester United o ocazie mai clară decît cele mai clare ocazii ale lui Voinea sau Neagu.

De acord. Numai că toate aceste exemple și multe altele posibile sînt EXCEPȚII, în timp ce în fotbalul nostru, excepțiile constituie tot mai mult o REGULĂ.

Ioan CHIRILĂ

Datcu, un adevărat înger păzitor, salvează în extremis... Foto: N. AUREL

REZULTATE TEHNICE

„U" Craiova—Progresul	2—0 (0—0)
„U" Cluj—Jiul	3—1 (1—1)
Petrolul—Dinamo București	1—0 (1—0)
Vagonul—F. C. Argeș	3—1 (1—0)
A.S.A. Tg. Mureș—Crișul	1—0 (0—0)
Steaua—Politehnica Iași	1—2 (0—1)
Farul—U.T.A.	2—0 (1—0)
Rapid—Dinamo Bacău	2—2 (1—2)

(Citiți cronicile în pag. a 3-a)

CLASAMENT

1. U.T.A.	14	9	2	3	24—13	20
2. „U" CRAIOVA	14	8	3	3	30—20	19
3. A.S.A. TG. MUREȘ	14	7	1	6	21—18	15
4. FARUL	14	7	1	6	22—21	15
5. PETROLUL	14	7	1	6	16—17	15
6. POLITEHNICA IAȘI	14	7	1	6	16—18	15
7. DINAMO BUCUREȘTI	13	6	2	5	22—15	14
8. JIUL	14	5	4	5	15—14	14
9. DINAMO BACĂU	14	6	2	6	16—18	14
10. STEAUA	14	6	1	7	25—19	13
11. „U" CLUJ	14	6	1	7	24—25	13
12. PROGRESUL	14	5	3	6	14—17	13
13. RAPID	14	5	3	6	15—20	13
14. CRIȘUL	14	3	4	7	10—14	10
15. VAGONUL	14	4	2	8	23—34	10
16. F. C. ARGEȘ	13	4	1	8	13—23	9

ETAPA VIITOARE (1 decembrie)

Politehnica Iași—Petrolul
Dinamo București—„U" Craiova
Crișul—Vagonul
Dinamo Bacău—Steaua
Progresul—Farul
U.T.A.—„U" Cluj
F. C. Argeș—A.S.A. Tg. Mureș
Jiul—Rapid

ALERGAREA CONTINUĂ...

Se afirmă — și nu fără temei — că perioada romantică a sportului s-a încheiat de mult. Din ea a rămas doar amintirea duioasă, parfumul rafinat al poeziei lui Virgil Ludu. Noua eră, a super-recordmanilor de tipul Vioricăi Viscopoleanu și a lui Bob Beamon, a atacului direct, încununat de succes, asupra „limitelor umane" este mai prozaică. Ea a alungat între filele istoriei sportului tipul „poli-sportivului", pe acel ce era în stare să joace baschet și volei, să practice atletismul și înotul, să îmbrace, pe rînd, în același sezon, tricourile „națională" la aceste discipline și încă la altele.

Acum, galopul înspumat spre performanță nu dă răgaz, solicită pînă la secundă timpul, pe care, apoi, îl împarte pe orarul cu pătrățele multe și cuvinte cu semnificații profunde: pregătire psihologică, pregătire fizică specifică, tehnică, tactică ș.a.m.d. Luată cu asalt, știința s-a lăsat cucerită de entuziasmul și curajul sportivilor, dar le-a impus, la intrarea în „turnul de fildeș", reguli drastice. Fără a deveni un sclav, un robot, fără a fi lipsit de fantezie, sportivul trebuie să urmeze cu rigurozitate drumul impus de știință, să se specializeze în ramura căreia vrea să i se dedice chiar din anii aceia cînd ar mai vrea să glumească cu mingea, să-l imite pe d'Artagnan sau — folosind frînghia din sala de gimnastică ca pe o liană a junglei — să se creadă Tarzan.

Regulile, stricte ca orice reguli, impuse de simbioza sport-știință au mai suprimat și vacanțele. Cel ce aspiră la medalia de aur a Olimpiadei, la titlurile de campioni și recordmani mondiali, nu-și poate permite repaus. Chiar dacă zăpada a acoperit iarba și zgura, alergarea continuă. Continuă sub panourile de sticlă ale sălilor sau la adăpostul treningurilor călduroase sub biciuirea ploii sau a vîntului înghețat. Orice oprire înseamnă tempo pierdut. Și pierderile se recuperează greu...

Ciclistul nu-și trădează sportul, alergînd pe schiuri, după cum fotbalistul nu-și face concesii, jucînd hochei. De fapt, alergarea continuă. Este mina prietenească pe care alte sporturi o întind suratelor lor. Alergarea continuă — și trebuie să continuie! — oricînd. Nici atunci cînd piscul înalt al performanței maxime a fost atins ea nu se întrerupe. Și este bine ca nici unul dintre cei care au cucerit gloria sportivă sau se pregătesc s-o îmbrățișeze să nu uite că **sacrificiul** este una dintre primele reguli pe care știința le-a impus atunci cînd a acceptat să-și unească eforturile cu ale sportului.

A venit iarna. Pentru toți însă, alergarea continuă...

Hristache NAUM

ÎN ULTIMELE DOUĂ FINALE ALE „CUPEI ROMÂNIEI" LA SCRIMĂ

CÎȘTIGĂTORII DESEMNAȚI FĂRĂ BARAJ...

În proba feminină de floretă **Ecaterina Iencic** a trecut prima ...linia de sosire, cucerind astfel actuala ediție a „Cupei României". Totuși, și în cazul ei n-a lipsit mult ca să asistăm — aidoma probelor de floretă băieți și spadă — la un turneu de baraj. Iencic, care a evoluat constant bine pînă la ultima manșă, a trebuit să se recunoască învinsă în asaltul cu Maria Vicol (3—4). Apoi, ea a avut un nou asalt dificil, cu Ana Ene. Dar, de data aceasta, ea a fost mai prudentă: s-a ... grăbit să realizeze prima cele patru tușe... Exceptînd, deci, eșecul la Vicol, Ecaterina Iencio a obținut 14 victorii și cîștig de cauză la toate celelalte aspirante la locul I: 4—3 cu Olga Szabo (într-un asalt dintre cele mai spectaculoase), 4—1 cu Suzana Ardeleanu și Ileana Drîmbă. Ea a repetat, așadar, performanța din campionatul național, din iulie, demonstrînd că pentru anul 1968 rămîne cea mai eficace dintre floretiste.

Tiberiu STAMA

(Continuare în pag. a 2-a)

Ecaterina Iencic (stînga), cîștigătoarea „Cupei României" la floretă femei, într-unul din asalturile susținute ieri. Foto: A. NEAGU

CAMPIONII SÎNT OBOSIȚI ȘI DERUTAȚI...

STEAUA — POLITEHNICA IAȘI 1—2 (0—1)

Stadionul Republicii; timp înnourat; teren alunecos (pe centru, desfundat); spectatori — aproximativ 3 000! Au marcat: Goliac (min. 14), Sătmăreanu (min. 80), Deleanu (min. 90).

STEAUA: Suciu 4 — Rotaru 4, Jenei 6, Sătmăreanu 7, Negrea 4, Dumitriu III 3 (min. 70 Iordănescu 6); Vigu 3, Pantea 7, Constantin 4 (min. 46 Tătaru 6); Voinea 5, Crăiniceanu 6.

POLITEHNICA: Cizic 8 — Gavrilă 6, Ianul 7, Stoicescu 7, Deleanu 9 (pentru excelentul său gol); Ștefănescu 8 (min. 85 Romilă), Contardo 7, Incze 6, Lupulescu 7; Cuperman 8, Goliac 7 (min. 69 C. Popescu 5).

A arbitrat A. Pop ★★★, ajutat la linie de V. Mesaroș și I. Cîmpeanu (toți din Cluj).

La început a fost așa: Steaua abia a așteptat primul fluier al arbitrului și s-a lansat în atac. Timp de 10 minute și-a masat adversarul în propriul teren și a început să „puncteze". Min. 2: Voinea trimite excelent cu capul, punîndu-i portarului Cizic multe probleme de rezolvat. Min. 4: de la 30 m, cu un șut puternic și precis, Sătmăreanu l-a îngenunchiat pe apărătorul buturilor ieșene, jos la colț, lîngă bară. Min. 6: de la 20 m, Voinea trimite cu forță balonul pe spațiul porții, însă portarul reține. Min. 7: din lovitură liberă de la 20 m, Vigu trimite milimetric pe lîngă colțul porții.

Dar iată, adversarul reușește să scape din strînsoare. Ieșenii atacă pentru prima oară în min. 11, cînd Cuperman încheie acțiunea cu un șut precis. Oaspeții încep să iasă la joc. Micul Incze, trece de două ori val-vîrtej pe lîngă Negrea. Și a venit min. 14: Ștefănescu a trimis o pasă, la întîlnire. L-a găsit pe Goliac (într-o poziție dubioasă de ofsaid). A urmat o preluare, apoi un șut sec de la 14 m și plonjonul lui Suciu (cam neatent) a devenit inutil: 1—0 pentru oaspeți. O nedreptate? Nu. Căci de abia de acum încolo avea să iasă în evidență marile carențe ale unei foste mari echipe. Fundașii laterali greșesc, mijlocașii sînt inexistenți. Vigu și Dumitriu III fac figurație. Cînd reușesc să pună piciorul pe minge, întîrzie pasa, iar cînd pasează, trimit balonul la adversar. Adversarul, dispus să se bată pînă la ultima picătură de energie, găsește îmbietoare... bulevarde printre apărătorii adverși și de cîteva ori Lupulescu, Cuperman și Goliac (min. 17 și 22) seamănă panică în careul lui Suciu. Steaua are însă cele mai mari ocazii de a înscrie. Ratează însă cu senînătate. Dumitriu și Constantin (min. 33), Voinea (min. 39). Dar în min. 43 Constantin le întrece pe toate. Ieșeanul Stoicescu (accidentat) îi pasează impecabil. La 10 m de poartă Constantin e singur cu portarul. În loc să șuteze, se apropie la 8, 7, 6 m, și de aici, trimite în brațele portarului.

După pauză istoria se repetă. Domină autoritar gazdele, dar nu izbutesc să se descurce în fața unei apărări supraaglomerate (Contardo, pironit între fundașii centrali, Incze și Goliac retrași la mijlocul terenului). Steaua are însă situații excelente de a marca. Dar poarta nu este nimerită. În min. 75 trage Jenei. Gavrilă încearcă să intercepteze și lovește mingea cu mîna. Arbitrul refuză 11 m și acordă corner. Egalarea survine în min. 80. Este opera unui fundaș. Pantea execută corner, Sătmăreanu reia excelent cu capul și „pune" balonul la păianjen. Militarii forțează victoria, dar se joacă cu ocaziile. În min. 89, singur cu portarul, Tătaru șutează defectuos departe de poartă, de la 10—12 m. Și în loc de 2—1 pentru Steaua, în min. următor, va fi 2—1 pentru Politehnica. Contraatacă Popescu. Sătmăreanu îl faultează la 18 m. Deleanu execută excelent lovitura. Șut peste zid, sub bară. Gol — min. 90. Steaua nu mai are timp de replică și trebuie să se împace cu gîndul că a pierdut din nou. A fost învinsă de un adversar dominat autoritar, dar care a știut să lupte și să atace cu multă inteligență. La aceste capitole ieșenii le-au fost superiori campionilor. Campionilor care sînt obosiți și derutați.

Constantin ALEXE

Tineret-rezerve: Steaua—Politehnica Iași 5—2 (2—1).

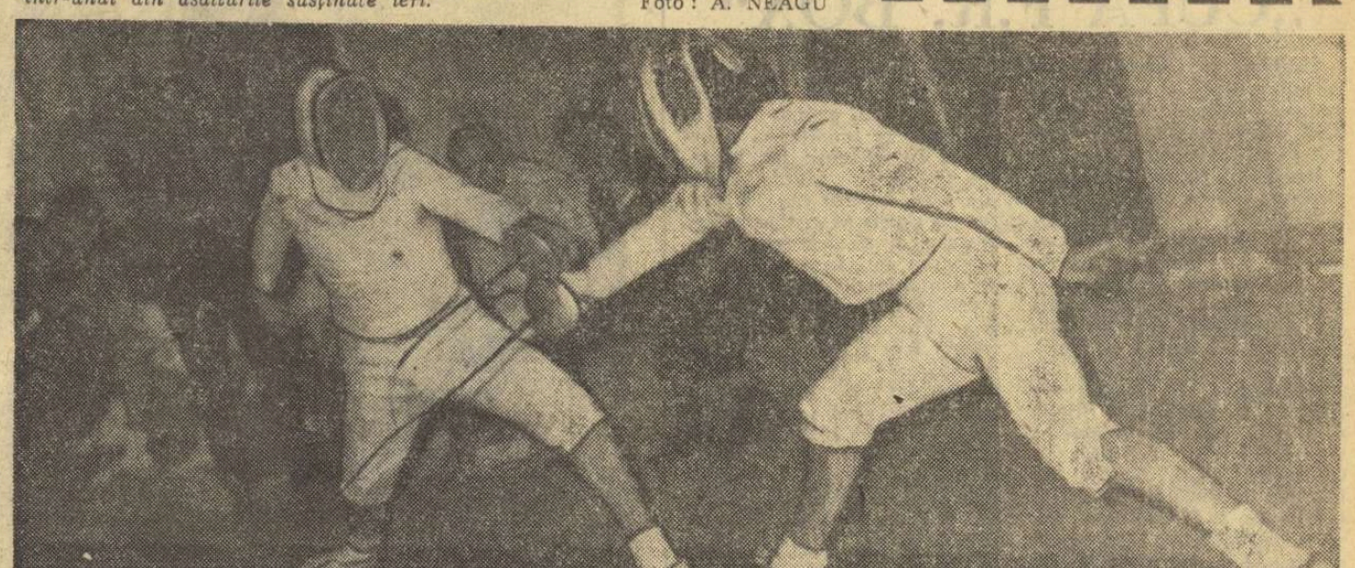

În „Cupa orașului București" la handbal

ECHIPA IUGOSLAVIEI ȚINUTĂ ÎN ȘAH DE SELECȚIONATA GRUZINĂ

Mulți dintre cei prezenți aseară în sala Floreasca ar fi fost tentați să creadă că partida dintre cele două selecționate românești, prezente la ediția din acest an a „Cupei orașului București", va fi un simplu joc în familie. Mai ales după primele 10 minute ale întrecerii, cînd seniorii acumulaseră deja 6 goluri, în timp ce, cifra de pe tabela de marcaj din dreptul echipei de tineret rămăsese neschimbată. Minutele următoare au dovedit însă contrariul; speranțele — care țintesc locul III în acest turneu — nu-și puteau permite nici un moment luxul unei înfrîngeri la scor și, ca atare, și-au strîns rîndurile destul de repede. Cu șase minute înainte de pauză scorul a devenit egal (9—9), ca urmare a unui șir de frumoase acțiuni prin rîndurile unei apărări cu multe găuri supărătoare.

Replica „mînjilor" i-a ambiționat pe jucătorii primei selecționate, care accelerînd ritmul în partea a doua a meciului, și acționînd mai mult pe contraatac, și-au asigurat o victorie comodă: 28—16 (12—9).

Astăzi, echipa noastră națională va întîlni în finala turneului redutabila formație iugoslavă, partidă care probabil ne va prilejui satisfacția unui frumos succes.

PROGRAMUL DE AZI: ora 16.30: Ungaria — R.S.S. Gruzină; ora 17.45: România tineret — Spania; ora 19: România — Iugoslavia.

SPANIOLII — REVELAȚIA REUNIUNII

Preopinentele celei de a doua întîlniri din programul de ieri au intrat în arenă dominate de dorința realizării primei victorii în actualul turneu. Meciul a început năvalnic, jucătorii ambelor echipe inițiind atacuri în serie, multe dintre ele materializate prompt și pe tabela de marcaj. Cei care au înscris primii și au păstrat un ușor avantaj de-a lungul celei dintîi reprize au fost handbaliștii unguri. Selecționata iberică însă, a recuperat de fiecare dată diferența, reușind să încheie repriza cu un pasiv de numai un gol. În min. 32, Morales, în aclamațiile sălii, a adus egalarea și, din acest moment, spaniolii au stăpînit partida. Minut cu minut ei au pus la grea încercare poarta apărată de... Adorian!, desprinzîndu-se încet, dar sigur, în cîștigători. Fluierul final al arbitrului Tîrcu i-a găsit cu un avantaj de 4 puncte; scor final: 19—15 (7—8) — pe deplin meritat după evoluția lor spectaculoasă.

Nușa MUȘCELEANU
Adrian VASILIU

(Continuare în pag. a 4-a)

Imagine din partida celor două selecționate românești desfășurată aseară în „Cupa orașului București". Foto: V. BAGEAC

NICOLAE ACHIM — CAMPION DE GIMNASTICĂ LA JUNIORI

ARAD, 17 (prin telefon). — S-au încheiat întrecerile de gimnastică din cadrul campionatului național de juniori. Sîmbătă și duminică și-au disputat întîietatea băieții, la categoriile a II-a, I și candidat maestru. La candidat maestru locul I a revenit tînărului gimnast bucureștean *Nicolae Achim* (Steaua) cu 54.05 p. care cîștigă astfel titlul de campion de juniori al țării. El a fost urmat de *Nicolae Oprescu* (Viitorul) cu 52,75 p, *Aurel Bunescu* (Steaua) și *Dan Grecu* (Viitorul), ambii cu 52,70 p. Iată și primii clasați la celelalte categorii de clasificare: *cat. I: Dan Sabău* (Cl. sp. șc. Buc.) 51,75 p, Nicolae Moscu (Șc. sp. 2 Buc.) 50,70 p; A. Islai (Șc. sp. Tg. Mureș) 50,55 p; *cat. a II-a: Banya Zoltan* (Șc. sp. Arad) 54,10 p. Liviu Morovan (C.F.R. Timișoara) 53,85 p, Constantin Sanda (Lic. nr. 4 Timișoara) 52,15 p.

Întrecerile de gimnastică de la Arad s-au bucurat de o bună organizare.

Astăzi, la orele 17,30, în sala Dalles, expunerea:

„JOCURILE OLIMPICE ANTICE ȘI REEDITAREA LOR MODERNĂ"

În cadrul cursului „Sport și educație fizică" de la Universitatea populară București va fi prezentată azi expunerea „JOCURILE OLIMPICE ANTICE ȘI REEDITAREA LOR MODERNĂ", pe care o va susține ziaristul *Victor BĂNCIULESCU*. Va urma filmul *„Cei șapte samurai"*.

Politehnica Timișoara a învins pe Dinamo!

Etapa a VI-a a diviziei naționale A a consemnat o mare surpriză în campionatul masculin. Dinamo București a fost întrecută de Politehnica Timișoara care, prin lotul destul de valoros de care dispune, se anunță ca o echipă ce poate încurca socotelile pretendenților la titlu. Remarcabil — finișul bun al brașovenilor în partidele susținute în deplasare. Astfel, după Bacău, Tractorul a învins și la Brăila, consolidîndu-și poziția în clasament. În rest, rezultatele au fost conforme calculului teoretic.

RAPID BUCUREȘTI—UNIVERSITATEA CLUJ (f) 3—0 (5, 10, 4). Campioanele n-au fost prea solicitate în această partidă în care adversarele s-au prezentat slab în atac și în apărarea din linia a doua. Întreaga echipă clujeană a manifestat carențe inadmisibile, în special la preluări. Scorul pe seturi putea fi și mai sever, dacă oaspetele nu dovedeau ceva mai multă siguranță la blocaj, datorită căruia, în setul doi, au redus handicapul de la 4—12 la 10—12. Diferența netă dintre cele două echipe a ieșit în evidență în ultimul set, cînd Rapid a folosit patru jucătoare de rezervă. **(A.B.).**

DINAMO—UNIVERSITATEA TIMIȘOARA (f) 3—0 (1, 4, 8). Întîlnirea nu a corespuns nici pe departe așteptărilor. Aceasta pentru că oaspetele s-au prezentat slab față de poziția pe care o ocupau în clasament (locul 5). Timișorencele au abordat partida cu exagerată timiditate, ceea ce le-a făcut să comită nenumărate greșeli, îndeosebi la primirea serviciului. Elocvente în acest sens sînt cele 10 puncte realizate de dinamoviste direct din serviciu. **(N. M.).**

FARUL—I.E.F.S. BUCUREȘTI (f) 3—0 (4, 12, 14). Echipa gazdă a avut în **Fenechiu** și **Biji** cele mai bune jucătoare. **(Ch. Goldenberg** — coresp.).

CEAHLĂUL PIATRA NEAMȚ—MEDICINA BUCUREȘTI (f) 3—2 (7, 1, —10, —9, 2). S-au remarcat **Albiș** și **Viruzab** de la învingătoare, iar de la Medicina **Klein** și **Sudacevschi (C. Nemțeanu** — coresp.).

C.S.M. SIBIU—UNIVERSITATEA CRAIOVA (f) 3—0 (8, 3, 8). Sibiencele au excelat în atac. Remarcate **R. Popa, Vasiu** și **Țopa,** respectiv **Lepădatu** și **Dobîrtă. (G. Topîrceanu** — coresp.).

POLITEHNICA TIMIȘOARA—DINAMO BUCUREȘTI (m) 3—2 (10, 11, —9, —8, 3). Meciul de duminică, a durat două ore și a oferit un spectacol deosebit de frumos, cum nu s-a văzut de mulți ani în Timișoara. După 2—0 pentru gazde, antrenorul Mihăilescu s-a văzut obligat să apeleze la serviciile lui **Cozonici** (care nu era pregătit pentru joc). Datorită acestuia, Dinamo a cîștigat seturile 3 și 4, dar în ultimul gazdele au condus detașat cu 11—0 și 13—1, în urma unei evoluții excelente ce le-a adus o meritată victorie. Remarcați: **Coste, Vraniță, Armion, Tănăsescu** și **Weiss,** respectiv **Schreiber, Tîrlici, Cozonici, Smerecinschi.** Bun — arbitrajul lui C. Șovăială din Ploiești. **(P. Arcan** — coresp. principal).

CELULOZA BRĂILA-TRACTORUL BRAȘOV (m) 2—3 (12, 14, —11, —9, —7). Deficitari la capitolul pregătire fizică, brăilenii au trebuit să părăsească terenul învinși, deși cîștigaseră primele două seturi. **(N. Costin** — coresp. principal).

FARUL CONSTANȚA—VITORUL BACĂU (m) 3—1 (15, —8, 10, 13). Victoria localnicilor a fost determinată de superioritatea în atac și la blocaj. **(C. Popa** — coresp. principal).

PETROLUL PLOIEȘTI—RAPID BUCUREȘTI (m) 1—3 (12, —6, —13, —8.

DINAMO BUCUREȘTI— PE PRIMUL LOC

Cu meciurile desfășurate sîmbătă și duminică, echipele masculine participante la divizia A și-au încheiat întrecerea din tur. Pe primul loc s-a clasat, neînvinsă (dar cu o restanță pe care o susține astă-seară, la ora 20, în sala Dinamo, în compania I.C.H.F.-ului) formația Dinamo București, urmată de Steaua. Locul trei a fost decis de partida Rapid — Politehnica București, în care rapidiștii au obținut victoria la limită. Iată rezultatele etapei a XI-a la băieți și etapei a IV-a la fete:

MASCULIN

Rapid — Politehnica București 73—71 (33—32). Întîlnirea a oferit o dispută extrem de echilibrată. Scorul a alternat aproape în permanență, dar în min. 33 studenții aveau un avans de 10 puncte (62—52), care părea decisiv. Au urmat, însă, o serie de ratări din partea Politehnicii (printre care și 5 aruncări libere), dar, mai ales, atacuri eficace din partea rapidiștilor (din rîndul cărora a excelat Cristian Popescu), datorită cărora meciul s-a echilibrat și a oferit un final dramatic cîștigat de echipa mai experimentată. Au înscris Cr. Popescu 27 (4 în prima repriză, 23! în cea de a doua), Stănescu 19, Ivan 7, Popovici 8, Tursugian 4, Predulea 4, Czell 4 pentru Rapid, respectiv Niculescu 6, Haneș 17, Popa 5 (în min. 15 a fost eliminat pentru 5 greșeli personale). Georgescu 1, Săuca 28, Purcăreanu 11, Molin 3. Arbitrii Dan Chiriac și P. Spiru au condus, în general, la un nivel mediocru, iar în final au comis două greșeli flagrante, inadmisibile, provocînd nemulțumirea justificată a ambelor formații. **(D. ST.).**

Steaua — I.E.F.S. 80—69 (41—26). Studenții au dat o replică deosebit de viguroasă echipei Steaua care a avut o comportare submediocră.

Politehnica Iași — Politehnica Galați 101—103 (50—49). După o întrecere palpitantă, cu o evoluție a scorului dramatică, oaspeții au realizat o victorie la limită. **(I. DIAC — coresp.).**

Universitatea Timișoara — Politehnica Brașov 86—65 (42—31). Gazdele au condus în permanență, cîștigînd clar în fața unui adversar care s-a străduit să piardă la o diferență cît mai mică. Partida a fost de un bun nivel tehnic și a plăcut datorită dîrzeniei cu care au luptat ambele echipe. **(P. ARCAN — coresp. principal).**

Farul Constanța — Universitatea Cluj 67—65 (34—37). Victorie la potou a constănțenilor, care au avut în Popovici (26 puncte) un jucător extrem de eficace. **(L. BRUCKNER — coresp).**

FEMININ

Rapid — I.E.F.S. 78—44 (29—20). Jocul a fost echilibrat doar pînă în min. 18 (scor 19—16 pentru Rapid), după ce studentele conduseseră cu 16—15 (min. 16). Din acest moment, însă, rapidistele au acționat cu mai multă hotărîre în apărare și au lansat contraatacuri prompte (în care a excelat Eva Ferencz), detașîndu-se treptat. Au înscris Ivanovici 5, Ferencz 4, Racoviță 20, Chiraleu 4, Suliman 18, Bițu 10, Vasilescu 13, Nicola 4 pentru Rapid, respectiv Iliescu-Nia 4, Mihalca 8, Trandafir 6, Szabados 14, Farcaș 2, Băcilă 8, Andreescu 2. **(F. SIMION — coresp.).**

Viitorul Dorohoi — Universitatea Cluj 47—45 (16—17). Prima victorie a dorohoiencelor a fost obținută în urma unui joc frumos și datorită combativității exemplare. **(T. UNGUREANU — coresp.).**

Politehnica București — Progresul București 63—36 (31—14). După ce și-au asigurat în prima repriză un avantaj substanțial, campioanele țării au rulat în cea de-a doua întregul lot, din păcate nu prea numeros.

Crișul Oradea — Constructorul București 49—41 (18—20). Joc de slab nivel tehnic, presărat cu multe neregularități. Gazdele s-au impus de abia în partea a doua a întîlnirii, cînd au acționat mai decis și au dovedit un plus de luciditate. **(P. LÖRINCZ — coresp.).**

A.S.A. Cluj — Voința Brașov 53—85 (24—47). O victorie a brașovencelor, surprinzătoare prin proporția scorului **(RADU MIRCEA — coresp.).**

Metalul Plopeni — A.S.A. Tg. Mureș 17—25. De la un meci la altul, echipa lui Vasile Țiță se anunță ca o formație cu pretenții la cîștigarea Cupei. În ultima etapă din serii, boxerii din Tg. Mureș au reușit să cîștige în deplasare, și să-și asigure participarea în faza următoare a competiției. REZULTATE TEHNICE. V. Rădulescu (M) b.p. Fl. Lucaci; I. Petre (ASA) b.p. I. Alexandru; O. Amăzăroaie (ASA) b.ab. 2 C. Puiuleț; I. Trișu (ASA) b.p. P. Covaliov; T. Tudorel (ASA) b. desc. 2. P. Stătulescu; M. Cornel (M) b.p. I. Trifa; S. Marton (ASA) b.p. I. Păunoiu; Gh. Dumitrescu (M) b. ab. 3 R. Lazea; D. Găinaru (ASA) b. ab. 3 C. Chirică; N. Traian (M) b. ab. 2 N. Dincu. **(A. Vlăsceanu-coresp. principal)**

„CUPA F.R. BOX"

Sîmbătă și duminică s-au disputat ultimele meciuri din returul „Cupei F.R. Box". Iată cîteva relatări ale corespondenților noștri:

Progresul Brăila — Dinamo Brașov 25—16. REZULTATE TEHNICE. V. Budulici (D) b.p. F. Momoiu; C. Momoiu (P) b.p. F. Molnar; I. Oprea (D) cîștigă prin neprezentarea adversarului; I. Jipa (P) b.p. C. Momoiu (D); Șt. Costandache (P) b.ab. 1 A. Oprișan; N. Deicu (P) b.p. Șt. Dumitrescu; Gh. Marcel (P) egal cu A. Pițigoi; N. Streașină (D) b.p. C. Voinescu; Gh. Ionel (P) b. desc. P. Gheorghe; Gh. Bunea (P) b. desc. I. Petre; V. Perianu (P) b. ab. 2 I. Grăjdean. Cu două descalificări, două abandonuri și o neprezentare, firește că întîlnirea n-a satisfăcut pe spectatorii brăileni.

Gr. Rizu-coresp.

ÎN MECIUL DE VERIFICARE: LOTUL A—LOTUL B 32-3 (3-3)

Meciul dintre Lotul A și Lotul B ne-a prilejuit urmărirea unei partide interesante, împărțită în două părți foarte bine distincte ca aspect.

În prima, echipa I a fost dominată în cea mai mare parte a timpului, iar scorul egal (3—3, după ce „secunzii" conduseseră cu 3—0) reprezenta doar o consolare. După pauză, însă, aspectul jocului s-a schimbat radical, candidații la un loc în „XV"-le care va înfrunta Franța depășindu-și net adversarii și înscriind numeroase puncte, în majoritate din încercări. Fazele de mare spectacol au abundat și singura îndoială în suflet ne-a lăsat-o scăderea vertiginoasă a forței de joc la echipa a II-a.

Am merge chiar pînă la a manifesta îndoială față de realizările tehnico-tactice, întrucît în fața unui adversar slab ele poartă amprenta de joc-școală, de antrenament...

Reprezentativa A ar trebui să se contureze de pe acum, dar, din păcate, semnele de întrebare persistă. Iar dacă pentru unele posturi e vorba doar de a fi aleși cei mai buni în raport cu forma de moment și cu sarcinile tactice speciale, pentru altele penuria de sportivi autentic valoroși constituie un îndemn la improvizație. Se adaugă, ghinion care scoate și mai mult în evidență numărul mic de selecționabili, unele indisponibilități, ceea ce dă ultimul cuvînt medicului. Vom reveni și asupra acestora...

Scorul final 32—3 în favoarea echipei A, a fost realizat de *Irimescu* (2 încercări și 3 transformări), *Răscanu* (2 încercări), *Țibuleac* (încercare și transformare), *Țuțuianu*, *Ciobănel* și *Coravu* (cîte o încercare), respectiv de *Marinescu* (lovitură de pedeapsă). A arbitrat foarte bine *Th. Witting.*

G. RUSSU-ȘIRIANU

Față la tușă în meciul celor mai buni rugbyști ai țării. În echipament (încă...) de culoare deschisă — lotul A.

CÎȘTIGĂTORII DESEMNAȚI FĂRĂ BARAJ...

(Urmare din pag. 1)

Olga Szabo s-a... consolat cu locul 2. Ea a înregistrat trei înfrîngeri și, la egalitate de victorii cu **Suzana Ardeleanu** (12), numai tușaverajul a plasat-o după cîștigătoare: 26—56, față de 36—54, cît a înregistrat Ardeleanu ocupanta locului 3.

Locul 4 i-a revenit **Elenei Drîmbă,** cu 11 victorii. Și în cazul ei tușaverajul a hotărît locul, întrucît și **Maria Vicol** totalizase același număr de victorii. Cu un tușaveraj superior (32 : 52), Drîmbă a intrat în quartetul fruntaș. Tușaverajul Mariei Vicol a fost de 35 : 53. Și, deci, locul 5.

Ana Ene, cu 10 victorii, n-a avut contracandidată pentru locul 6. Ea a tras inegal, datorită — după cum a tinut să sublinieze — reacomodării foarte lente după Mexic.

Eva Maria Voinea, tînăra și impetuoasa floretistă din echipa Institutului de educație fizică și sport, a încheiat turneul-maraton pe locul 7: (8 victorii, 42 tușe primite). Foarte bine pentru o trăgătoare care se străduiește să păstreze continuu contactul cu plutonul fruntaș. Pe locul 8, în fine, **Eva Palai** (Școala sportivă Satu Mare): 8 victorii, însă 47 de tușe primite...

De remarcat valoarea ridicată a majorității asalturilor, aspect asupra căruia vom reveni.

Singura probă, cea de sabie, a avut un cîștigător care s-a desprins aproape de jumătate turneului: Octavian Vintilă. Campionul țării din acest an a reușit să se concentreze suficient la fiecare asalt și să termine în avans într-o probă în care, adesea, arbitrajele nu reușesc să stabilească obiectiv adevărata ierarhie a valorilor. Trăgător inteligent, tehnician desăvîrșit precum și tactician de mare subtilitate, Octavian Vintilă este ca și în cazul Ecaterinei Iencic, la floretă, cel mai valoros sabrer al țării. Iată și rezultatele cu care și-a întrecut adversarii direcți: 5—2 cu Bădescu, 5—3 cu Irimiciuc, 5—0 cu Budahaziu și 5—3 cu Nilcă.

Pentru locurile 2—5, baraj, deoarece patru sabreri încheiaseră turneul nedecis: **Bădescu, Irimiciuc, Budahaziu** și **Nilcă.** Barajul, epuizant pentru toți trăgătorii, a fost cîștigat, pînă la urmă, de Bădescu: 5—3 cu Budahaziu și Nilcă și 5—1 cu Irimiciuc. Ceilalți participanți la baraj au avut cîte o victorie.

În acest fel, clasamentul general a fost stabilit astfel: **1. Octavian Vintilă (Steaua) 13 v.; 2. Hariton Bădescu (Steaua) 10 v. d.b.; 3. Dan Irimiciuc (Politehnica Iași) 10 v. d.b.; 4. I. Budahaziu (Universitatea București) 10 v. d.b.; 5. Alexandru Nilcă (Scena Brașov) 10 v. d.b.; 6. Constantin Nicolae (Steaua) 9 v.; 7—8 ex aequo-Dumitru Mustață și Gheorghe Culcea (ambii de la Steaua) 8 v.**

Și în cazul probei de sabie, se poate vorbi de o valoare constant ridicată, demonstrată din plin în acest an și care ne dă speranțe în rezultate frumoase și pe plan internațional.

AUTOMOBILIȘTI!

Rețineți telefonul: 11 91 71.

Formînd acest număr între orele 7-22, puteți obține o asistență tehnică imediată, în orice situație vă veți afla, oriunde.

Atelierele mobile, autodepanatoarele și autotransportoarele întreprinderii

CICLOP

vă stau la dispoziție cu personal calificat și mijloace tehnice moderne, pentru executarea de depanări rutiere, remorcări și transporturi de autoturisme avariate.

La cererea dv., serviciul de asistență tehnică al întreprinderii noastre vă execută lucrări de promptă asistență la domiciliul dv.

Rețineți:

Serviciul de asistență tehnică

CICLOP

Telefon: 11 91 71.

fotbal

ÎN DIVIZIA B

SERIA I: Din nou, schimbare de lider

PROGRESUL BRĂILA — POLITEHNICA GALAȚI 1—1 (1—1)

Brăilenii au început prudent, fapt de care au profitat oaspeții. În min. 6, Adam (Politehnica), bine servit de Mureșan, a deschis scorul. În continuare, Progresul a echilibrat jocul și în min. 25 s-a produs egalarea. Autor: Avramescu. Pînă la sfîrșitul partidei, localnicii au ratat cîteva ocazii prin Plugaru și Avramescu. În min. 30, jucătorul Pac (Politehnica) a fost eliminat pentru lovirea intenționată a adversarului. Bun arbitrajul lui M. Sadoveanu — București. **(D. Cristache,** coresp.)

CEAHLĂUL P. NEAMȚ — METALUL BUCUREȘTI 1—0 (0—0)

Peste 3000 de spectatori au asistat la un joc viu disputat. În min. 25 și 56 jucătorii Negustoru și Meder (ambii de la Ceahlăul) au trimis balonul în bară. Unicul gol a fost realizat de Meder (min. 78). A arbitrat bine E. Vlaicu-lescu — Ploiești. **(C. Nemțeanu,** coresp.)

ELECTRONICA OBOR — POIANA CÎMPINA 3—1 (1—1)

După cîteva insuccese, bucureștenii au părăsit învingători, ieri dimineață, terenul, în urma unui joc bun, atît în apărare cît și în atac. Oaspeții au pus accentul pe apărare, cu speranța de a obține un rezultat de egalitate. În prima repriză, jucătorii de la Electronica au construit multe faze periculoase la poarta apărată cu brio de Nanu (Poiana). Dar, în plină dominare a bucureștenilor, oaspeții au deschis scorul. În min. 18, fundașul Petrică a trimis mingea „acasă", portarul Bunica n-a putut s-o rețină și Tr. Popescu, atent, a trimis balonul în plasă. În continuare, oborenii, au ratat cîteva ocazii și în min. 28 au restabilit egalitatea pe tabela de marcaj, prin fundașul Șerban. După pauză, inițiativa a aparținut tot gazdelor, care, în unele perioade, au jucat cu fundașii pe linia de centru. Dominarea lor categorică, din această parte a meciului, au concretizat-o în min. 66 și 85, prin golurile marcate de I. Constantin și respectiv Ciuleanu. A arbitrat bine N. Mogoroașe — Craiova. (p.v.)

GLORIA BÎRLAD — POLITEHNICA BUCUREȘTI 4—1 (3—1)

Nivelul tehnic al jocului a fost influențat negativ de terenul alunecos. Aspectul general al meciului a fost determinat de dominarea gazdelor și de apărarea fermă a oaspeților. Au marcat: Trăznea (min. 6, 42), Beliovschi (12), Furnică (min. 80), respectiv Halagian (min. 20). A condus G. Bîrsan — Galați. **(E. Solomon,** coresp. principal)

C.F.R. PAȘCANI — DUNĂREA GIURGIU 3—0 (1—0)

Feroviarii au învins pe merit, ca urmare a superiorității lor evidente. Scorul putea fi mai mare, dar de 4 ori balonul a lovit barele porții giurgiuvene. Oaspeții au avut și ei posibilitatea să marcheze, însă înaintașii au ratat cîteva ocazii. Au înscris: Marinescu (min. 3), Hrițcu (min. 47 din 11 m) și Blejușcă (min. 85). A arbitrat bine Ad. Macovei — Bacău. **(C. Enea,** coresp.)

METROM BRAȘOV — CHIMIA SUCEAVA 0—2 (0—1)

Jocul a fost controlat în majoritatea timpului de către oaspeți. Brașovenii au evoluat slab și au ratat cîteva ocazii. Golurile au fost marcate de Goran (min. 33, 84). **A. Munich** — București a condus bine. **(E. Bogdan,** coresp.)

OȚELUL GALAȚI — PORTUL CONSTANȚA 0—0

Gălățenii au dominat insistent și au ratat multe ocazii, prin Nistor și Cîmpeanu. Jucătorii de la Portul s-au apărat bine. În min. 85 Bruștiuc (Oțelul) a fost eliminat pentru duritați. A condus E. Martin — București. **(T. Siriopol,** coresp.)

FLACĂRA MORENI — STEAGUL ROȘU BRAȘOV 0—0

Față de aspectul jocului, Flacăra merita victoria, însă înaintarea sa a ratat mult. Iată cîteva ratări: Drăgan (min. 38), Dumitran (min. 45), Silică (min. 68). Brașovenii au venit hotărîți să scoată un „egal" și pînă la urmă au reușit. A arbitrat I. Drăghici — București. **(Gh. Ilinca,** coresp.)

CLASAMENT

1.	Ceahlăul P. N.	14	8	2	4	19-11	18
2.	Polit. Galați	14	8	2	4	22-15	18
3.	Steagul roșu	14	7	4	3	16-11	18
4.	Metalul Buc.	14	7	3	4	23-15	17
5.	Chimia Sv.	14	8	1	5	25-15	17
6.	Portul C-ța.	14	6	4	4	24-12	16
7.	Prog. Brăila	14	4	7	3	16-15	15
8.	Flacăra Moreni	14	5	5	4	15-19	15
9.	Oțelul Galați	14	5	4	5	16-18	14
10.	Poiana Cîmpina	14	6	2	6	16-23	14
11.	Metrom Bv.	14	4	4	6	13-18	12
12.	Polit. Buc.	14	3	5	6	15-21	11
13.	C.F.R. Pașcani	14	5	1	8	18-25	11
14.	Gloria Bîrlad	14	4	2	8	20-29	10
15.	Electronica Obor	14	5	0	9	19-29	10
16.	Dun. Giurgiu	14	3	2	9	8-20	8

ETAPA VIITOARE (24 noiembrie): Politehnica București — Oțelul Galați, Portul Constanța — Metrom Brașov, Chimia Suceava — Ceahlăul P. Neamț, Steagul roșu Brașov — Electronica Obor, Politehnica Galați — Flacăra Moreni, Poiana Cîmpina — C.F.R. Pașcani, Metalul București — Progresul Brăila, Dunărea Giurgiu — Gloria Bîrlad.

SERIA a II-a: Nici o victorie în deplasare!

INDUSTRIA SÎRMEI — C.F.R. CLUJ 1—1 (0—1)

În prima repriză, jucătorii de la Industria sîrmei au dominat, însă cei care au înscris au fost clujenii (în min. 4) prin Mazurachis, la o greșeală a apărării echipei locale. După pauză, gazdele au reușit să egaleze, în min. 56 Autor: Sardi. În min. 86, jucătorul Duca II (Industria sîrmei) a ratat un penalti. După două minute, Duca II și Gocan (C.F.R.) au fost eliminați pentru lovire reciprocă. Foarte bun arbitrajul lui G. Pop — Brașov. **(P. Tonea,** coresp.)

C.F.R. TIMIȘOARA — CHIMIA RM. VILCEA 1—1 (1—1)

Timișorenii au dominat, însă la sfîrșitul partidei au trebuit să se mulțumească cu un rezultat de egalitate. Cauzele: în primul rînd, atacanții feroviari nu au găsit antidot împotriva apărării supranumerice a vîlcenilor și, în al doilea rînd, portarul Vișan (Chimia) a avut o serie de intervenții inspirate. Golurile au fost marcate de Covaci (min. 12) pentru C.F.R., și Petrică (min. 46) pentru Chimia. A condus corect M. Bică — București. **(Ion Stan,** coresp.)

OLIMPIA ORADEA — C.F.R. ARAD 1—0 (1—0)

Pe un teren îngreuiat de ploaia care a căzut în ultimele zile și în timpul partidei, cele două echipe au furnizat totuși un joc palpitant, cu multe faze de bună calitate. O remarcă specială celor două apărări, care au luptat mult, și celor doi portari (Wesser — C.F.R. și Mărculescu — Olimpia), cei mai buni jucători de pe teren. Acțiunilor ofensive ale orădenilor, oaspeții le-au răspuns printr-o apărare bine organizată și prin contraatacuri foarte periculoase. Unicul gol a fost realizat de Sacaci (min. 33), care a transformat un penalti. A arbitrat foarte bine C. Popa — București. **(I. Ghișa,** coresp. principal)

ELECTROPUTERE CRAIOVA — METALUL HUNEDOARA 2—0 (1—0)

Craiovenii au făcut cel mai frumos joc din actualul campionat. Pe un teren alunecos, localnicii au cîștigat pe merit, prin punctele realizate de Resciuc (min. 13) și Lovin (min. 64). D. Isăcescu — București a arbitrat foarte bine **(T. Costin,** coresp.)

MEDICINA CLUJ — A.S. CUGIR 1—1 (1—0)

După o repriză bună, clujenii au „căzut" în cea de a doua. În acest fel, oaspeții au preluat inițiativa și au egalat, prin Neamțu (min. 81). Pentru clujeni a marcat Tarcu (min. 32). În min. 62 jucătorul Pașcanu (A.S. Cugir) a fost eliminat pentru faulturi repetate. A condus bine I. Soos — Tg. Mureș. **(N. Todoran,** coresp.)

C.S.M. REȘIȚA — MINERUL BAIA MARE 2—1 (0—1)

Reșițenii au început slab jocul astfel că oaspeții au deschis scorul prin Miculaș (min. 19). În partea a doua, gazdele au dominat și au obținut victoria. A înscris: Puscaș (min. 47 și 73). A arbitrat bine N. Lazăr — Petroșeni. **(I. Plăvițu,** coresp. principal)

METALUL TR. SEVERIN — POLITEHNICA TIMIȘOARA 2—1 (1—1)

Metalurgiștii au muncit mult pentru victorie. Studenții au abuzat de intervenții neregulamentare. Au marcat: Jimboreanu (min. 8), Bolovan (min. 86), respectiv Popanică (min. 30). În min. 80, Bodrojan (Politehnica) a fost eliminat pentru injurii aduse arbitrului. În același minut, Jimboreanu a ratat un penalti. A. Alexe — Rm. Vîlcea a condus autoritar. **(G. Manafu,** coresp.)

C.S.M. SIBIU — GAZ METAN MEDIAȘ 2—0 (0—0)

Joc frumos. Oaspeții s-au apărat supranumeric. În min. 55 Schwartz (C.S.M.) a ratat un penalti. Au înscris: Flichiș (min. 51), Recer (min. 88). Foarte bun arbitrajul lui M. Cîțu — București. **(G. Topîrceanu,** coresp.)

CLASAMENT

1.	C.F.R. Cluj	14	8	5	1	24-12	21
2.	Olimpia Oradea	14	8	3	3	26-19	19
3.	C.F.R. Arad	14	7	3	4	24-19	17
4.	Met. Tr. Sv.	14	8	1	5	22-19	17
5.	C.S.M. Sibiu	14	8	0	6	25-18	16
6.	C.F.R. Tim.	14	5	5	4	18-12	15
7.	C.S.M. Reșița	14	6	2	6	18-16	14
8.	Electroputere Craiova	14	6	2	6	15-23	14
9.	Met. Hun.	14	6	1	7	19-13	13
10.	Politehnica Timișoara	14	4	5	5	16-16	13
11.	A. S. Cugir	14	4	5	5	14-17	13
12.	Gaz metan	14	4	4	6	15-18	12
13.	Ind. sîrmei	14	4	4	6	16-21	12
14.	Med. Cluj	14	3	5	6	20-23	11
15.	Minerul Baia Mare	14	3	3	8	8-16	9
16.	Chimia Rm. Vîlcea	14	1	6	7	8-26	8

ETAPA VIITOARE (24 noiembrie): Metalul Hunedoara — C.S.M. Reșița, Chimia Rm. Vîlcea — Metalul Tr. Severin, Politehnica Timișoara — Medicina Cluj, C.F.R. Arad — Industria sîrmei, Minerul Baia Mare — Electroputere Craiova, C.F.R. Cluj — C.S.M. Sibiu, Gaz metan Mediaș — C.F.R. Timișoara, A. S. Cugir — Olimpia Oradea.

Ultima zi la tragerea excepțională Loto din 19 noiembrie 1968

Numai astăzi vă mai puteți procura biletele pentru tragerea excepțională LOTO de mîine la care se atribuie în număr NEcite 12 numere. În total vor fi extrase 120 de numere, iar premiile se vor acorda pe 6 categorii.

Cu biletele seria „F" de 20 lei

LIMITAT autoturisme: „VOLGA", „RENAULT 10 MAJOR" și „MOSKVICI 408" cu 4 faruri și radio.

În continuare se mai atribuie premii în numerar de valoare variabilă și premii fixe în bani.

Se vor efectua 10 extrageri a puteți participa la toate extragerile.

● Tragerea excepțională Loto de mîine va avea loc la București în sala Clubului Finanțe Bănci cu începere de la ora 18.30. Ea va fi radiodifuzată.

PREMIILE CONCURSULUI EXCEPȚIONAL PRONOEXPRES DIN 10 NOIEMBRIE 1968

Categoria I: 4 autoturisme „Volga".
Categoria a II-a: 1 autoturism „Renault 10 Major".
Categoria a III-a: 2 autoturisme „Moskvici 408" cu 4 faruri și radio.
Categoria a IV-a: 3 autoturisme „Skoda 1000 M.B.".
Categoria a V-a: 394 variante, din care: 5 autoturisme prin tragere la sorți și 50 excursii duble (tot prin tragere la sorți).
Categoria a VI-a: 11 988 variante a 50 lei, plus 5 autoturisme prin tragere la sorți.
Cîștigătorii de autoturisme și excursii de la categoriile a V-a și a VI-a vor fi cunoscuți miercuri, 20.XI.1968, cînd va avea loc tragerea la sorți.

AȘA ARATĂ O VARIANTĂ CU 13 REZULTATE EXACTE LA CONCURSUL PRONOSPORT NR. 46, ETAPA DIN 17 NOIEMBRIE 1968

I.	Farul — U.T.A.	1
II.	„U" Craiova — Progr.	1
III.	Petrolul — Din. Buc.	1
IV.	A.S.A. Tg. M. — Crișul	1
V.	„U" Cluj — Jiul	1
VI.	Atalanta — Bologna	1
VII.	Fiorentina—Sampdoria	1
VIII.	Milan — Lanerossi	1
IX.	Napoli — Palermo	1
X.	Pisa — Inter	X
XI.	Roma — Cagliari	2
XII.	Torino — Juventus	2
XIII.	Varese — Verona	1

Fond de premii: 391.522 lei.

ÎN PRIMELE 6 LOCURI NUMAI ECHIPE DIN PROVINCIE!

ECHIPA ETAPEI

GHITA

CODREA NUNWEILLER IV POJONI DELEANU

ANCA NUNWEILLER VI

NĂSTURESCU ANGELESCU OBLEMENCO SFÎRLOGEA

Liderul stopat la Constanța

Prezența U.T.A.-ei a stîrnit un deosebit interes în rîndul publicului din localitate, care, în ciuda timpului friguros, a onorat această partidă umplînd tribunele. După jocul bun realizat în compania Stelei, constănțenii se pot felicita din nou, ei obținînd o nouă victorie, de astă dată în fața liderului, care n-a mai gustat din cupa înfrîngerii de două luni și jumătate. Desfășurată într-o deplină sportivitate, cu multe faze spectaculoase, cu momente dramatice în fața celor două porți, partida a mulțumit, deși nivelul ei tehnic nu s-a ridicat tot timpul la valoarea așteptată. Arădenii au căutat să plimbe cît mai mult balonul pe mijlocul terenului, să temporizeze iureșul imprimat de gazde chiar din primul minut. Oaspeții și-au organizat o apărare ermetică, lăsînd în atac doar pe Domide și Șchiopu. Am asistat, astfel, firesc, la o dominare teritorială a constănțenilor, care în decurs de 25 minute au obținut nu mai puțin de 7 cornere. Uneori, arădenii au contraatacat periculos și puțin a lipsit ca Moț (min. 12), Domide (min. 13) și din nou Moț (min. 15) să deschidă scorul. Numai atenția lui Uțu a salvat poarta gazdelor. Apoi, Constănțenii ratează în situații bune „remarcîndu-se" în acest sens Iancu, Kallo și Sasu. Înaintarea Farului împinsă în permanență de Koszka și Badea, reușește în sfîrșit, să fructifice una din acțiuni. În min. 31 un atac inițiat de Kallo pe partea stîngă, o combinație cu Badea, o centrare lungă a acestuia în fața porții îl găsește nemarcat pe Sasu, care cu un șut năpraznic îl învinge pe Gornea : 1—0.

Spectatorii, în picioare, își încurajează echipa favorită, care domină cu autoritate, desfășoară întregul joc în terenul oaspeților, terminînd fiecare acțiune cu șuturi pe poartă. Dacă scorul nu a luat proporții pînă la sfîrșitul primei reprize, aceasta se datorește în special lui Gornea care a apărat excelent, a plonjat curajos la picioarele lui Iancu, Kallo și Tufan salvînd goluri făcute. Tocmai de aceea publicul a fost surprins neplăcut și a protestat la comentariul radio-reporterului, cînd acesta a calificat negativ evoluția portarului arădean, notîndu-l pe Gornea „neinspirat"!

Începutul reprizei secunde aparține gazdelor. Constănțenii desfășoară un joc bun, cu atacuri variate, cu pătrunderi pe extreme unde Kallo și Sasu (mai activi decît în prima repriză) creează panică în apărarea arădeană. Localnicii realizează excelente combinații pe toate laturile terenului, Iancu și Tufan punîndu-se reciproc în favorabile poziții de șut. În min. 50 și 51, pe rînd, Iancu și Kallo ratează din imediata apropiere a porții. Apărarea U.T.A.-ei luptă din răsputeri pentru a evita majorarea scorului. Totuși, inevitabilul se produce. În min. 60 înaintașii lui Cosmoc realizează una din cele mai splendide acțiuni ale acestui meci. Balonul a pornit de la Dumbravă din propriul teren pînă la Badea. Un schimb cu Koszka, o pasă ideală la Sasu, o centrare la semiînălțime lui Iancu, o eschivă derutantă a acestuia — care lasă balonul să curgă mai departe la Tufan — 2—0.

Impresia generală era că scorul va lua proporții, dar cei ce ies la atac sînt arădenii, care și-au amintit destul de tardiv poziția pe care o au de apărat în clasament. Combinațiile lor destul de spectaculoase, atacurile lor inițiate în special pe partea lui Fl. Dumitrescu i-au apropiat, destul de des, de poarta lui Uțu, însă imprecizia lor în șuturi a lui Moț, Axente și Domide și atenția fundașilor constănțeni Dumbravă și Antonescu, care au spulberat o serie de atacuri au făcut ca tabela de marcaj să rămînă neschimbată.

— coresp. principal
Cristian MANTU
Cornel POPA

La tineret-rezerve : Farul—U.T.A. 1—0 (1—0)

FARUL — U.T.A. 2—0 (1—0)

CONSTANȚA, 17 (prin telefon). Stadion „1 Mai" ; timp noros și rece ; teren de joc bun ; spectatori — aproximativ 15 000. Au marcat : Sasu (min. 31), Tufan (min. 60).

FARUL : Uțu 8 — Antonescu 7, Tilvescu 6, Mareș 6, Dumbravă 8, Badea 8, Koszka 9, Sasu 7, Iancu 7, Tufan 8 (min. 70 Ologu), Kallo 8.

U.T.A. : Gornea 9 — Birău 6, Bacoș 7, Pojoni 8, Czako 7, Broșovschi 6, Lereter 9, Șchiopu 6 (min. 46 Fl. Dumitrescu 7), Axente 6, Domide 8, Moț 7.

A arbitrat Vasile Dumitrescu ★★★★★, ajutat la linie de Gh. Limona și Gh. Ghemingean (toți din București).

fotbal

JOC DE MARE LUPTĂ

Cu motoarele ambalate la maximum, combatantele au aruncat în luptă ultimul strop de energie. A rezultat un meci de mare luptă, disputat într-un ritm susținut pînă la ultimul fluier al arbitrului. Victoria a surîs în final studenților clujeni și încă la o diferență de două goluri.

În realitate, echipele au fost de forțe absolut egale. Jiul putea foarte bine să plece de la Cluj cu un rezultat de egalitate. Poate chiar cu o victorie. Ca să fim și mai... concreți, subliniem faza din min. 47, cînd tribunele au „înghețat" : Achim, pătruns în careu, a fost faultat clar, dar arbitrul „a închis ochii" și faza s-a consumat. Să nu uităm că în acel moment scorul era 1—1.

Studenții — este foarte adevărat — și-au creat mai multe situații de a înscrie. Au fructificat 3, dar două din goluri sînt realizate din faze fixe : din 11 m și din lovitură de colț.

„U" CLUJ — JIUL 3—1 (1—1)

CLUJ, 17 (prin telefon). — Stadionul orășenesc ; timp : rece ; teren : foarte moale ; spectatori : aproximativ 12 000. Au marcat : Oprea (min. 11 din 11 m), Codrea (min. 50), Bungău (min. 82) pentru „U", respectiv Mustețea — autogol (min. 28).

„U" CLUJ : Moldovan 8 — Codrea 9, Cîmpeanu 8, Solomon 6, Șoptereanu 8, Pexa 6, Anca 9, Uifăleanu 8, Mustețea 5, Oprea 7, Popa 4 (min. 66 Bungău 6).

JIUL : Stan 8 — Talpai 8, Georgevici 7, Stocker 7, Tonca 6, Grizea 5 (min. 65 Popescu 6), Sandu 6, Peronescu 7, Achim 6, Libardi 7, Naidin 6.

A arbitrat R. Buzdun ★★, ajutat la linie de N. Petriceanu și S. Mîndreș (toți din București).

În repriza a II-a. Motroc a ajuns și el la poarta lui Ghiță și încearcă, în zadar, să-i sufle balonul portarului băcăuan, efectuînd o „foarfecă" disperată.

Foto : B. Vasile

Oaspeții au dominat, în unele momente cu autoritate, dar au dat dovadă de sterilitate în fazele de finalizare. Abia în finalul partidei, ei au două mari ocazii de a înscrie — min. 87 și 89 — dar în ambele cazuri mingea a lovit bara.

Cum au fost înscrise golurile ? În min. 11 Uifăleanu, pătruns în careu pe stînga, este faultat și Oprea transformă, lovitura de la 11 m. (1—0) ; în min. 28, după o lovitură de colț, Moldovan a ratat intercepția și Mustețea, venit în „ajutorul" apărării a reluat în... gol (1—1) ; în min. 50 Codrea a șutat fulminant de la 25 de metri, sus la păianjen (2—1) ; în min. 81 o nouă pătrundere a lui Uifăleanu se soldează cu un fault în careu, comis de Stocker — Oprea a executat lovitura de pedeapsă, dar Stan a respins. (Oprea, care se afla la pămînt, și-a scuturat mîna plină de noroi, stropindu-l pe Stocker, motiv pentru care arbitrul l-a eliminat de pe teren) După eliminarea lui Oprea (min. 82), Universitatea ridică, prin Bungău, scorul la 3—1.

V. MOREA
— coresp. principal

La tineret-rezerve „U" Cluj Jiul 1—0 (0—0).

Elanul gazdelor a fost hotărîtor

Să fim sinceri, nu ne-am așteptat ca victoria gazdelor să fie atît de clară. Cînd spunem acest lucru, nu ne gîndim numai la scor, ci, mai ales, la maniera în care au fost obținute cele două puncte. Localnicii au jucat cu mult elan, dovedindu-se mai incisivi decît adversarii lor.

Nu e mai puțin adevărat că replica oaspeților n-a fost cea scontată. Argeșenii au acționat la întîmplare, fără să lege jocul. Dobrin, deși prezent pe tot terenul, nu s-a remarcat cu nimic, făcîndu-ne să nu recunoaștem în el pe apreciatul internațional. Singurul jucător piteștean care a luptat cu ardoare și convingere a fost Jercan. Păcat că n-a fost susținut îndeajuns de ceilalți coechipieri.

Prima repriză s-a caracterizat printr-un joc de luptă, specific de campionat. Echipele, în dorința de a obține cu orice preț victoria, au forțat deschiderea scorului. Cei care au reușit acest lucru au fost arădenii. Astfel, în min. 30 am asistat la înscrierea primului gol: Sfîrlogea, bine deschis de Adam, șutează de la 15 m și Niculescu scapă mingea, care se rostogolește în plasă. După numai 5 minute, oaspeții au o mare ocazie de a egala dar Radu, aflat la numai 5 metri de poartă, trimite mingea peste bara transversală.

Îndată după reluare, jucătorii de la Vagonul se avîntă din nou la atac. În min. 47 ei majorează scorul prin Stănoaie, care reia cu capul o lovitură de colț executată de Sfîrlogea. Unul din puținele contraatacuri ale piteștenilor este fructificat de Nuțu în min. 52. În loc ca acest gol să deregleze mecanismul localnicilor, are un efect contrar. În consecință, Vagonul insistă și mai mult. Eforturile gazdelor se concretizează în min. 65 cînd în urma faultării lui Sfîrlogea în careu, obțin o lovitură de la 11 m. Execută Adam și... 3—1.

Ștefan IACOB — coresp. principal

La tineret-rezerve : Vagonul — F.C. Argeș 1—2 (1—2).

VAGONUL — F. C. ARGEȘ 3—1 (1—0)

ARAD, 17 (prin telefon) — Stadion C.F.R. Arad ; teren desfundat : timp înnourat, mohorît ; spectatori, peste 5 000. Au înscris Sfîrlogea în min. 30, Stănoaie în min. 47, Nuțu min. 52 și Adam min. 65 din 11 m.

VAGONUL : Arghișan 7 — Mühlroth 6, Pop 7, Boroș 6, Matușinca 7, Schweilinger 7, Chivu 7, Stănoaie 6, Dembrovschi 7 (din min. 71 Macavei), Adam 6, Sfîrlogea 8.

F. C. ARGEȘ : Niculescu 5 — Păciulete 5, Vlad 7, Barbu 7 (în min. 38 Pigulea 5), Ivan 6, Prepurgel 7, Olteanu 6, Nuțu 6, Radu 4 (din min. 46 Kraus 7), Dobrin 5, Jercan 8.

A arbitrat Aurel Bentu ★★★★★, ajutat la linie de Constantin Bărbulescu și Gheorghe Popovici (toți din București).

30 DE MINUTE DERBY, RESTUL „JOC TACTIC"

PETROLUL — DINAMO BUCUREȘTI 1—0 (1—0)

PLOIEȘTI, 17 (prin telefon, de la trimisul nostru). Stadion Petrolul ; timp noros ; teren moale ; spectatori 5 000 ; a marcat : Oprișan (min. 26).

PETROLUL : Sfetcu 8 — Gruber 7, N. Ionescu 7, Pal 8, Mocanu 9, Dincuță 8, Alexiu 7, Grozea 5 (min. 50 Iuhasz 5), Oprișan 6, Dridea 7, Moldoveanu 6.

DINAMO : Datcu 9 — Popa 8, Boc 8, Dinu 8, Ștefan 8, Ghergheli 7 (min. 46 Sălceanu 7), Stoenescu 7, Nunweiller VI 9, Lucescu 5 (min. 55 Naghi 5), Dumitrache 6, Haidu 4.

A arbitrat : M. Rotaru (Iași) ★★★★★, ajutat la linie de V. Liga (Galați) și T. Leca (Brăila).

Plină de promisiuni a început această a 39-a partidă dintre două echipe „de marcă" ale soccerului român, Petrolul și Dinamo București, multiple cîștigătoare ale campionatului și ale Cupei. Plină de promisiuni sub aspectele tensiune-emoții, spectacol, angajare, spirit ofensiv. Primele 5 minute, de uvertură, au fost un adevărat asediu infernal — purtat în ritm de... „Dansul săbiilor" sau „Noaptea Valpurgiei" — la poarta unui Datcu-zburător, secondat eroic de patru fundași care blocau cu orice, cu picioarele, cu pieptul și chiar cu fața bombele pe care scria „gol". În min. 2, Moldoveanu, plonjat spre poartă, ratează de puțin (la 3 m de Datcu) centrarea lui Oprișan ; în min. 3 — Dridea șutează la vinclu, dar Datcu țîșnește ca un resort și salvează în corner ; în min. 4 — Oprișan șutează formidabil din întoarcere, Datcu e învins, dar Ștefan răsare miraculos pe linia porții și respinge cu capul ; în min. 5 — Boc salvează o nouă situație de gol... În tot acest răstimp, tribunele, surescitate, reacționează ca în fața unei finale de sprint... Dar sprintul se „diluează" încetul cu încetul, convertindu-se, cu timpul, într-o cursă de demifond, iar apoi, de prin min. 30, într-un „maraton tactic" (cu foarte rare zvîcniri de temperament), care a turnat cenușă peste o flacără ce se anunța viabilă și promițătoare.

Reluînd filmul jocului, vom remarca ofensiva ploieșteană pînă la înscrierea golului (șut Dincuță — Datcu respinge lateral — Dridea recuperează și centrează în fața porții la Oprișan care împinge balonul în plasă ; min. 26 : 1—0), perioadă în care dinamoviștii s-au apărat cu înverșunare, înaintașii bucureșteni mărginindu-se doar la schițarea cîtorva mișcări de figurație. O dată cu deschiderea scorului, ploieștenii, care și-au realizat primul scop — crearea avantajului pe tabela de marcaj — se gîndesc prea iute la cel de al doilea — menținerea acestui avantaj. La rîndul lor, dinamoviștii, care-și văd compromisă prima intenție — rezistență, fără a primi gol — se văd în ipostaza de a lupta pentru recuperarea diferenței. Între min. 35 și 38 se produc două momente care ar fi putut deveni cruciale pentru deznodămîntul partidei. În min. 35, Dinu este servit de... șansă, primind la 6—7 m de poarta lui Sfetcu o minge deviată de apărătorii ploieșteni, dinamovistul șutează puternic, dar nu și plasat, reflexul lui Sfetcu, care întinde un picior salvator în traiectoria mingii, salvînd un gol „citit". Trei minute mai tîrziu, Mocanu (a treia și cea mai eficace ... aripă a ploieștenilor) trimite de la 16 m o bombă-gol, pe direcția căreia răsare salvator capul lui Boc, zdruncinat evident de forța șocului. Notînd parada lui Datcu din min. 43, cînd scoate din „păianjen" o minge trimisă de Grozea din lovitură liberă, trecem la repriza a doua, de la care așteptam „totul" și care nu ne-a oferit mai nimic. Consolidați tactic în apărare, petroliștii au comunicat... întregului stadion intenția lor netă de salvgardare a golului-diferență. Invitați la atac, dinamoviștii au dominat mai mult de 30 de minute din această repriză, dar lipsa oamenilor de gol și marcarea cu strășnicie a singurului înaintaș periculos, Dumitrache, au avut drept efect neutralizarea superiorității lor teritoriale. În ultimele 10 minute ale partidei, jocul se reaprinde puțin, Dinu (min. 84) trimițînd, din lovitură liberă de la 25 m, mingea în încheietura barelor pentru ca în penultimul minut de joc Dridea să rateze (singur cu Datcu, la 2 m de poartă) o ocazie de film în care regizorul cere actorului să rateze copilărește...

Marius POPESCU

La tineret-rezerve : Petrolul — Dinamo București 3—0 (0—0)

RECITAL OBLEMENCO

UNIVERSITATEA CRAIOVA — PROGRESUL 2—0 (0—0)

CRAIOVA, 17 (prin telefon, de la trimisul nostru). Stadion Central ; timp închis, cu ceață deasă ; teren moale ; spectatori, aproximativ 15 000. A marcat : Oblemenco (min. 53 și 86).

UNIVERSITATEA CRAIOVA : Oprea 8 — Deselnicu 9, Mincă 7, Popa 8, Velea 7, Strîmbeanu 5 (min. 46 Stănescu 8), Ivan 7, Martinovici 8, Niță 8, Neagu 7, Circiumărescu 5 (min. 46 Oblemenco 9).

PROGRESUL : Manta 6 — Viorel Popescu 7, Mândoiu 8, Grama 8, Constantinescu 7, Neacșu 6, Beldeanu 7, Radu Ionescu 5, Matei 6, Oaidă 5 (min. 63 Tecu 6), Țarălungă 5.

A arbitrat Iosif Ritter ★★★★★, ajutat de I. Boroș și I. Blau (toți din Timișoara).

Prin valurile de ceață care inundau stadionul, am distins la sfîrșitul meciului mii de torțe aprinse în cinstea învingătorilor. Înflăcărații suporteri ai Universității își sărbătoreau astfel favoriții, care la ultimul lor joc din acest sezon pe teren propriu le-au adus nu numai satisfacția unei victorii, foarte prețioase, în duelul cu liderul clasamentului, dar și a unui joc excelent, îndeosebi în repriza secundă.

Explozia de entuziasm care a însoțit ultimul fluier al arbitrului Ritter a fost cu atît mai mare cu cît înaintea acestei partide în tribune domnea o evidentă stare de incertitudine în legătură cu posibilitatea de victorie a echipei locale. Faptul că Universitatea Craiova s-a prezentat pe teren cu un compartiment defensiv improvizat, din cauza suspendărilor (Pilcă și Bitlan) și accidentărilor (Niculescu și Gaboraș) redusese parțial din optimismul publicului, care avea, de asemenea, în vedere forța de joc a formației oaspe, cunoscută prin dîrzenia și combativitatea sa.

Dar o dată începută partida temerile s-au cam risipit. Echipa craioveană s-a lansat în primele minute într-o ofensivă susținută, pe care avea s-o mențină în cea mai mare parte a timpului de joc. Încă din min. 2 gazdele au ocazia să înscrie. O minge pornită de la Circiumărescu îl găsește liber pe partea opusă pe Niță, dar portarul bucureștenilor, intuind pericolul, iese în afara careului și — ca o ultimă soluție — îl faultează. După două minute, Deselnicu (foarte activ și disciplinat în jocul de azi, cum rareori ne-a fost dat să-l vedem), pătrunde pe partea dreaptă, centrează splendid, Manta plonjează spre balon pe care-l respinge la Neagu, dar acesta întîrzie să șuteze, pierzînd o bună ocazie de gol. Foarte aproape de deschiderea scorului au fost îndeosebi în min. 13, cînd o centrare a lui Martinovici l-a găsit excelent plasat pe Niță, dar mingea șutată de acesta a întîlnit bara. După alte două minute se petrece în careul bucureștenilor o fază de un rar dramatism, în cursul căreia Niță (un adevărat campion al ratărilor în meciul de azi) a șutat de două ori succesiv în portarul Manta, după care Viorel Popescu a lămurit situația, degajînd în tușă.

Bucureștenii, aflați mai mult în defensivă pînă atunci, ies, la rîndul lor, la atac. În min. 16, după un schimb cu Oaidă, Țarălungă preferă o nouă pasă, în loc de a pătrunde singur spre poartă. Dar cele mai mari emoții le au gazdele în min. 21, cînd o minge respinsă de Popa spre Ivan este interceptată de Matei, care șutează cu boltă și mingea întîlnește bara. A fost cea mai mare ocazie de gol a bucureștenilor din tot acest meci. După aceasta, craiovenii își relau ofensiva, dar Niță (min. 27) și Circiumărescu (min. 31) ratează din poziții bune.

Dacă totuși, în primele 45 minute partida a fost ceva mai echilibrată, replica bucureștenilor nelimitîndu-se doar la o strictă apărare, după pauză craiovenii controlează total jocul, oferind publicului faze de mare spectacol. La aceasta au contribuit în mare măsură schimbările inspirate produse în formație. Introducerea lui Oblemenco și trecerea lui Martinovici pe extrema stîngă au dat înaintării mai mult aplomb. Gazdele se mențin aproape tot timpul peste adversar și golul nu întîrzie. După ce în min. 48 reușește să rezolve o situație foarte critică și după ce imediat este clarificată de către un apărător bucureștean o mare învălmășeală în careul oaspeților, în min. 53 Martinovici centrează excelent și Oblemenco introduce prin plonjon cu capul mingea în poartă. Asistăm în continuare la un lung asediu al porții lui Manta, în cursul căruia Niță, Oblemenco și Martinovici ratează din situațiile cele mai clare. Craiovenii reușesc, totuși, să-și mărească avantajul în min. 86 printr-un penalty : Grama l-a faultat pe Niță în careu (decizia arbitrului ni s-a părut discutabilă) și Oblemenco a transformat cu precizie 11 m. În toată repriza secundă bucureștenii au trecut destul de rar centrul terenului, iar acțiunile lor au fost lipsite de consistență. Este necesar să remarcăm însă dîrzenia cu care ei s-au apărat în fața unei echipe dezlănțuite, care a făcut în repriza secundă unul din cele mai reușite jocuri ale sale. O notă foarte bună pentru sportivitatea în care s-a desfășurat întîlnirea, în ciuda terenului foarte greu și a timpului nefavorabil.

I. MITROFAN

La tineret-rezerve : Universitatea Craiova — Progresul 4—1 (4—1).

UN SINGUR PUNCT DUPĂ 90 DE MINUTE DE DOMINARE

Cînd, puțin timp după primul „fluier", mai precis în min. 2, *Neagu*, a deschis scorul pentru echipa sa (refulînd, din apropiere, cu capul, centrarea perfectă a lui Năsturescu) se părea că „idolii" Giuleștiului vor servi celor aproximativ 10 000 de suporteri un veritabil spectacol în matineu, care să le meargă la inimă. Într-atît de susținută și bine orientată era ofensiva declanșată de feroviari la poarta lui Ghiță : mijlocașii, în special Dinu, expediau cu operativitate baloane spre lateral (pentru a desface barajul băcăuan), iar Angelescu (subtil, laborios) și Năsturescu își sincronizau mai mereu intențiile cu „linia a II-a"... Numai Neagu, vesel și liniștit în urma reușitei atît de rapide, își permitea să risipească ocazii în zona finalizării.

Constrînși să se apere, oaspeții au încercat să iasă la joc abia prin min. 23, cînd inimosul Lică Nunweiller a părăsit decis ariergarda, parcă dorind, să insufle mai mult curaj foarte tinerilor săi coechipieri, Munteanu și Simionaș, speriați de replica viguroasă a gazdelor. Cine își închipuia, însă, că primul șut spre poarta bucureștenilor va restabili echilibrul pe tabela de marcaj ? Desigur, nici Rămureanu, care la mingea expediată de la distanță (aproximativ 20 m) de *Daniel Ene* n-a schițat nici un gest. Era 1—1 în min. 24 și pînă să se dumirească „tribunele", Rămureanu primea și cel de-al doilea gol, înscris de *Dembrovschi*. Două goluri în mai puțin de două minute o adevărată lovitură de teatru ! La ambele goluri, dar cu precădere la cel de al doilea, oaspeții au avut cîmp larg de manevră, prinzîndu-i pe feroviari cu mijlocașii mult avansați.

Descumpănit pentru cîteva clipe, Rapidul s-a scuturat ca după un vis urît și a ripostat fără menajamente. Dar, acum, de partea cealaltă se află un adversar regăsit și reînviorat ca prin farmec...

La atacurile dezlănțuite (dar mai puțin lucide) ale gazdelor, băcăuanii s-au grupat în propriul careu și s-au văzut nevoiți, adesea (min. 30, 32, 36, 39, 40), să rezolve în extremis, acordînd cornere după cornere. Îi ajută, e drept, să scape cu fața curată și echipa în atac, care forțează prea mult cu mingi trimise înalt în fața careului mic, unde Ghiță și Lică Nunweiller tronează...

Și totuși, cu un minut înainte de pauză, golul rapidist pare iminent : Greavu a „urcat" pînă la 16 m, a șutat pe direcția porții, dar în traiectoria mingii s-a interpus mîna fundașului Mioc, (depărtată de corp și deci influențînd faza). Arbitrul Cornel Nițescu a acordat 11 m, dar Dinu n-a reușit să transforme : a fentat vizibil, Ghiță s-a dus sigur în direcția imprimată de rapidist balonului și a respins fără multă dificultate.

După reluare, jocul s-a desfășurat în același... sens unic : spre poarta lui Ghiță. Ca și în prima parte, Năsturescu (serios sprijinit de Dinu) a tras echipa, literalmente, după el și împreună cu Angelescu — extrem de mobil și în deosebită vervă de joc — a semănat panică în careul advers. Dar cîte centrări n-au risipit Codreanu și Neagu, precum și alți coechipieri veniți din liniile dinapoi ? Dar cîte mingi — văzute în... plasă — n-a „scos" magistral portarul Ghiță, un adevărat înger păzitor al buturilor băcăuane ? Totul a „ținut", însă, pînă în min. 70, cînd și „nr. 1" al oaspeților (la figurat și la... propriu) a fost făcut k.o.! Dinu a executat o lovitură liberă, dinafara careului, lateral, dreapta, pe partea opusă, lui *Greavu* care venea, din urmă, precum un bolid; un volé al fundașului rapidist și mingea se strecoară în plasă printre picioarele mănunchiului de apărători băcăuani, masați în fața porții. Așadar, 2—2 cu 20 minute înainte de finiș și, în pofida eforturilor disperate ale rapidiștilor, care forțează victoria, tabela va rămîne... egală.

G. NICOARĂ

La tineret : Rapid — Dinamo Bacău 4—2 (2—2).

RAPID — DINAMO BACĂU 2—2 (1—2)

Stadion: Giulești; timp înnourat ; teren : ușor desfundat ; spectatori : aproximativ 10 000 ; au marcat : Neagu (min. 2), Greavu (min. 70), respectiv Ene Daniel (min. 24) și Dembrovschi (min. 25). A arbitrat Cornel Nițescu (Sibiu) ★★★★, ajutat la linie de Eugen Bucșe (Sibiu) și Petre Sotir (Mediaș).

RAPID : Rămureanu 5 — Ștefan 7, Lupescu 6, Motroc 7, Greavu 9, Dinu 8, Dumitru 7, Năsturescu 9, Angelescu 8, Neagu 6, Codreanu 7.

DINAMO BACĂU : Ghiță 9 — Mioc 7, Nunweiller IV 8, Velicu 7 (min. 63 David), Maghiar 5, Nedelcu 7, Panait 5 (min. 46 Vătafu 6), D. Ene 7, Dembrovschi 7, Munteanu 8, Simionaș 6.

AMBELE ECHIPE AU RĂMAS DATOARE...

A.S.A. TG. MUREȘ — CRIȘUL ORADEA 1—0 (0—0)

TG. MUREȘ, 17 (prin telefon, de la trimisul nostru). Stadion „23 August" ; timp noros, umed ; teren desfundat, greoi ; spectatori 7 000 ; a marcat Sîrbu (min. 52).

A.S.A. : Solyom (fără notă, neavînd ce apăra) — Sleam 6, Balaș 7, Sîrbu 7, Czako 6, Dodu 5, Ciutac 5, Lucaci 5 (min. 62 Canyaro 4), Lungu 6, Sico 5, Silaghi 5.

CRIȘUL : Baumgartner 7 — Balogh 6 (min. 75 Kun II), Sărac 5, Naghi 6, Popovici 7, Serfozo 6, Dărăban 5 (min. 61 Tomeș 5), Suciu 4, Harșani 4, Alexandru 6, Cociș 4.

A arbitrat : C. Petrea ★★★★★, ajutat bine la linie de N. Mihăilescu și I. Dancu, toți din București.

Din primul moment, un adversar nedorit pentru ambele formații : starea terenului. Ea influențează execuțiile tehnice, deschiderile lungi pe care le încearcă gazdele. Mureșenii sesizează apoi, acest impediment și folosesc pasele scurte și jocul în cuplu.

În min. 14 o bună ocazie este irosită de gazde : centrarea lui Silaghi este reluată afară, de Lungu. La un contraatac al orădenilor, Solyom iese din careul de 16 metri și reține balonul cu mîna. Lovitura liberă care urmează, executată de Alexandru, nu-și atinge ținta. Fazele de poartă sînt destul de rare. Doar unele lovituri libere pun în dificultate apărările celor două echipe. Astfel, în min. 20 Lucaci execută o lovitură liberă de la 20 m, mingea este reluată de Lungu, dar poposește în... brațele portarului orădean. Apoi, meciul devine extrem de plictisitor și calificativul „sub orice critică", nu este de loc exagerat. Abundă pasele la adversar, auturile, și întreruperile dictate de arbitru, pentru faulturi, ofsaiduri și hențuri. Parcă n-ar fi un meci de prima divizie a țării ! După 32 de minute, iată și un șut care trezește tribunele din amorțeală : bara lui Dodu. Urmează o ratare a lui Silaghi, aflat în poziție favorabilă, în „gura porții" adverse. Și astfel, repriza se încheie cu un scor alb.

Imediat după pauză (min 47) Silaghi trage, Baumgartner respinge la Lungu, dar „luftul" acestuia îi salvează pe orădeni. Peste cîteva minute (52) se deschide scorul : Sico execută o lovitură liberă din apropierea punctului de corner și Sîrbu, venind bolid din urmă, înscrie imparabil, cu capul. Oaspeții nu se lasă intimidați de gol și contraatacă periculos. În min. 60 Alexandru scapă, este pe punctul de a înscrie, dar Balaș salvează în ultima clipă. În continuare, jocul cîștigă în dinamism. Dar și acum fazele de gol lipsesc. Sînt apărătorii atît de buni încît destramă orice acțiune ? Nu, înaintașii nu sînt capabili să inițieze vreo acțiune periculoasă.

A.S.A. obține o victorie la limită, dar meritată, dacă avem în vedere perioadele de dominare pe care le-a avut de-a lungul celor 90 minute. În general, însă, ca spectacol fotbalistic (referindu-ne în special la prima repriză) atît învingătorii cît și învinșii au rămas datori suporterilor lor din localitate sau celor veniți din Oradea. Un singur lucru pozitiv care nu trebuie omis : sportivitatea tuturor jucătorilor, precum și arbitrajul, căruia i-am acordat notația maximă.

I. OCHSENFELD

La tineret-rezerve : A.S.A. Tg. Mureș — Crișul Oradea 1—0 (1—0).

ÎNTRECERILE ETAPEI A IV-a A DIVIZIEI A DE LUPTE

GRECO-ROMANE

METALUL BUCUREȘTI ÎNVINGĂTOARE ÎN GRUPA I

În sala Progresul din Capitală, formațiile bucureștene Metalul și Progresul au întrecut cu destulă ușurință pe partenera lor de întrecere din grupă, Metalul Marghita, cu 27—5 și respectiv, 19—13. Confruntarea dintre Metalul București și Progresul s-a încheiat, după cum era și de așteptat, în favoarea metalurgiștilor (antrenor Ilie Gheorghe) cu scorul de 17—11. Această partidă-vedetă a furnizat însă o surpriză de proporții. Veteranul echipei Progresul, Mihai Martinescu — cat. grea — l-a întrecut pe favoritul categoriei, Florian Chițu (punctaj 4—2 pentru Martinescu). Rezultatul dintre cei doi grei a fost cu atît mai neașteptat cu cît în meciul anterior (cu Szasz de la Metalul Marghita) Martinescu a pierdut prin tuș în repriza I. Cu tot eșecul de la categoria grea, Metalul București s-a prezentat bine pusă la punct, a avut, în deosebi la categoriile mici, concurenți bine pregătiți din punct de vedere tehnic și tactic. Ne-au plăcut în mod special J. Prisadă — cat. 52 kg — (2 victorii prin tuș), M. Șandru — cat. 57 kg — (2 v.) și E. Hupcă — cat. 70 kg — (2 v.). De la Progresul o impresie bună a lăsat N. Manea — cat. 57 kg — (o victorie și un meci pierdut la puncte) și N. Sandu — cat. 97 kg — (o victorie la puncte și un meci egal cu C. Penciu — Metalul Buc.). Echipa din Marghita, care activează anul acesta pentru prima oară în divizia A, a evoluat destul de slab, neavînd decît 2—3 sportivi de valoare. Printre aceștia se numără și Iosif Moca (cat. 78 kg), care la 30 de ani este încă un luptător foarte tehnic. Ieri, de pildă, el a obținut două frumoase victorii la puncte cu A. Bunică (M) și M. Butnaru (P).

T. RABȘAN

RAPID, PERFORMERA REUNIUNII DE LA GALAȚI

GALAȚI, 17 (prin telefon). Triunghiularul găzduit de Sala de sport „Dunărea" din localitate, a fost, și se pare că nu exagerăm, cel mai echilibrat din această penultimă etapă a campionatului diviziei A. Formațiile acestui triunghiular **Rapid București, Electroputere Craiova** și **Dunărea Galați** aveau fiecare pretenții justificate la victorie.

Tuș! I. Teodoroiu (Progresul București) învinge pe I. Ratz (Metalul Marghita). Foto: B. Vasile

În primul meci, rapidiștii au întîlnit pe localnici. Surprinzător, aceștia din urmă au pierdut tocmai la categoriile unde mergeau cu „soliști". Este vorba de cunoscuții luptători **A. Șandragan** (cat. 70 kg) și **I. Chiriță** (cat. +97 kg), învinși la puncte de tinerii **R. Pătrașcu** și, respectiv, **V. Dolipschi**. În final, scorul a luat proporții (19—9) în favoarea echipei Rapid. A urmat confruntarea dintre Electroputere și Dunărea. În acest meci gălățenii au făcut eforturi considerabile pentru a ieși cu... fața curată. Și au fost pe punctul de a fi învingători, rezultatul avîndu-l favorabil (13,5—10,5) pînă la categoria grea. **I. Chiriță**, însă, resimțindu-se după partida cu **V. Dolipschi**, nu s-a mai prezentat și astfel formația de pe malul Dunării a părăsit patrulaterul de concurs învinsă și de data aceasta, ce-i drept la limită: 14,5—13,5.

În sfîrșit, în ultima întîlnire craiovenii, deși au avut în formație pe „olimpicii" **Gh. Berceanu** (cat. 57 kg.) și **C. Bușoiu** (cat. +97 kg), au fost nevoiți să se încline (14—18) în fața echipei giuleștene, după meciuri care merită note maxime.

Se cuvine a menționa, îndeosebi, „duelul" **Gh. Berceanu-Gh. Grecu**. Pînă în ultimele secunde Berceanu a finalizat multe procedee tehnice, deosebit de spectaculoase, încheind partida prin tuș.

BUCUREȘTI. ● În sala Dinamo, gazdele au întrecut pe Steagul roșu Brașov cu 25—7, iar pe A.S.M.T. Lugoj cu 29—3. Brașovenii au terminat învingători în întîlnirea cu lugojenii la scorul de 19—9. Cele mai frumoase meciuri: Pintilescu (Dinamo) b. tuș Vasile (Steagul roșu), Alionescu (D) egal cu Vaideș (St. r.), Popovici (D) b.tuș Herman (St. r.). **O. ANDRONIC — coresp.**

TIMIȘOARA. ● Formația locală C.F.R. a fost învinsă de către Steaua cu 22—10 și a cîștigat la A.S.A. Cluj cu 16—4. Steaua a dominat partida cu A.S.A. Cluj. terminînd învingătoare la un scor concludent 29—3. Nivelul meciurilor — satisfăcător din punct de vedere tehnic. Printre evidențiați au fost: Baciu (Steaua) și Nistor (C.F.R.), care au cîștigat ambele confruntări prin tuș. **C. CREȚU — coresp.**

LIBERE

BRAȘOV. ● În sala Armatei din localitate (neîncălzită), Steagul roșu a obținut două victorii clare: 23—15 cu Olimpia Satu Mare și 29—3 cu Progresul București. Progresul a întrecut pe Olimpia cu 18,5—14,5. S-au evidențiat: Popescu, Vlădescu, Ionescu (St. r.), Varadi (Ol.) și Alexandru (Pr.). **T. MANIU—coresp.**

PLOIEȘTI. ● Echipa Steaua, cu o garnitură completă, a întrecut cu ușurință pe Dinamo București (22—6) și Petrolul Ploiești (24—8). Partida Dinamo — Petrolul a fost cîștigată de bucureșteni cu scorul de 17—15. **A. VLĂSCEANU — coresp. principal.**

TG. MUREȘ. ● Formația locală Mureșul, în urma unor meciuri de bun nivel tehnic, a cîștigat la Dunărea Galați cu 16—12 și la A.S.M.T. Lugoj cu 18—10. Dunărea a terminat la egalitate — 16—16 — cu A.S.M.T. Lugoj. S-au remarcat sportivii Molnar, Gyarmati de la Mureșul, Poalelungi, Panait de la Dunărea, Chelcea și Predoi de la Lugoj. **I. PĂUȘ — coresp. principal.**

CLUJ. ● C.S.M. din localitate și-a fructificat superioritatea tehnică depășind pe A.S.A. Brașov cu 20—12, iar pe Rapid București cu 21—11. Rapid — A.S.A. Brașov 17,5—11,5. **P. RADVANI — coresp.**

„CUPA ORAȘULUI BUCUREȘTI"

(Urmare din pag. 1)

loasă din ultima parte a întrecerii.

REMIZĂ NESPERATĂ A GRUZINILOR

Handbaliștii iugoslavi au jucat meciul cu selecționata gruzină gîndindu-se la... finala turneului de astăzi, în care vor avea de dat cel mai greu examen. Fapt pentru care ei și-au permis să odihnească pe **Popovici, Karalici** și **Mișkovici**, cei mai activi jucători la semicerc, folosind cîteva rezerve.

„7"-le iugoslav a luat din primele minute un avantaj de cîteva goluri, speculînd prompt erorile defensivei adverse. Pe parcurs însă, **Zagmestar**, ținînd cu tot dinadinsul să-l egaleze pe **Gruia** în clasamentul golgeterilor, a început să împrăștie mingi din cele mai favorabile. În min. 38, tabela de marcaj indica scor egal (13—13), handbaliștii gruzini fiind acum cei care dădeau tonul în disputa din teren. Au urmat minute de joc încîlcit, cu suite de greșeli în ambele părți. În min. 43, din nou egalitate: 15—15. Victoria surîdea în egală măsură celor două echipe. Cu opt minute înainte de sfîrșit: 18—18. Apoi 19—19 în min. 55 și 20—20 în min. 57. În ultimele secunde, lupta a fost acerbă, dar scorul a rămas neschimbat, jucătorii gruzini obținînd o remiză cu totul nesperată.

ROMÂNIA — ROMÂNIA tineret 23—16 (12—9). Arbitru: K. Schof (R.D.G.). Au jucat: ROMÂNIA: Bogolea — Paraschiv 3, Nica 4, Chicid 2, Marinescu 2, Licu 3, Coasă 1, Goran 2, Moldovan 5, Guneș 4, Popescu 2; ROMÂNIA tineret: Dincă (Banciu) — Oană 3, F. Popovici 4, Anton 1, Voinea 3, Ștențel 1, Moțoc, Cosma 4, Filipescu, Constantinescu, Chircu.

UNGARIA — SPANIA 15—19 (8—7). **Arbitru: P. Țircu (România). Au înscris: Morera 5, De Miguel 4, Arme 2, Belcelius 2, Morales 3, Andres 2, Antonio 1 de la învingători, Klein 1, Vass 4, Marosi 2, Kovacs 1, Hunyadkurty 3, Takacs 1, Nagy 1, Varga 2 de la învinși.**

IUGOSLAVIA — R.S.S. GRUZINĂ 20—20 (12—9). **Arbitru: Gh. Popescu (România). Au marcat: Pezici 3, Pokrajac 4, Zagmestar 5, Lavrnici 2, Dragicevici 3, Tomasevici 1, Martincevici 2 de la iugoslavi și Nedbailo 1, Tertvadze 8, Schiereli 3, Phakadze 2, Gazdeliani 2, Ekseulideze 2, Bunadze 2 de la gruzini.**

CLASAMENT

1. România	4	4	0	0	101-60	8
2. Iugoslavia	4	3	1	0	83-66	7
3. R.S.S. Gruzină	4	1	2	1	81-88	4
4. România tin.	4	1	1	2	71-88	3
5. Spania	4	1	0	3	71-92	2
6. Ungaria	4	0	0	4	57-70	0

În ultima etapă a campionatului de hochei

DINAMO ȘI-A LUAT REVANȘA ÎNVINGIND PE STEAUA

Ieri, s-a încheiat prima manșă a campionatului național de hochei. În ultima etapă Dinamo București și-a luat revanșa asupra echipei Steaua. Prin această victorie lupta în fruntea clasamentului a devenit pasionantă.

AVÎNTUL MIERCUREA CIUC — AGRONOMIA 12—2 (3—1, 5—1, 4—0)

Dacă victoria echipei din Miercurea Ciuc era scontată, este cert că mulți dintre cei ce n-au fost prezenți ieri seara pe patinoarul artificial vor fi mirați de proporțiile scorului final. Explicația constă nu atît în jocul bun al hocheiștilor de la Avîntul, cît în lipsa de forță, evidentă la Agronomia Cluj, chiar de la primele angajamente ale acestui joc decisiv pentru ocuparea locurilor III—IV în clasament. Într-adevăr, nici nu trecuseră 2 minute și tabela de marcaj arăta scorul de 2—0 pentru Avîntul. Era clar că studenții clujeni plăteau în acest meci un tribut greu pentru eforturile făcute cu 24 de ore înainte în partida cu Dinamo, cînd au luptat cu mult elan pentru a obține un rezultat de egalitate.

În aceste condiții nu mai este de mirare că Avîntul a dominat majoritatea timpului. Nu-i mai puțin adevărat că inexactitățile de apărare ale acestei formații, ca și rutina unora dintre jucătorii de la Agronomia au dat posibilitatea studenților să înscrie cîteva goluri, în special, pe contraatac. Dar Cazan I, Trăușan, Marian și Gall au ratat din poziții cît se poate de clare.

Au marcat: **I. Szabo (3), Oswath (3), Jere, Vacar, Mihoc, C. Antal, Ioanovici, Imreh (Avîntul), Köllö, Marian (Agronomia).** Au arbitrat cu scăpări I. Florescu și M. Hușanu.

CLASAMENT

1. Steaua	8	7	0	1	58: 8	14
2. Dinamo	8	7	0	1	55:20	14
3. Avîntul M. Ciuc	8	3	1	4	33:43	7
4. Agronomia Cluj	8	2	0	6	23:47	4
5. Petrolul Geologia	8	0	1	7	7:58	1

DINAMO—STEAUA 2—1 (0—0, 1—1, 1—0)

Jucînd mai calm, preocupați mai mult de aspectul tactic al partidei, dinamoviștii au obținut o meritată victorie, luîndu-și revanșa după înfrîngerea suferită în primul tur. Deși au fost conduși cu 1—0 ei au găsit totuși resurse morale și, mai ales, fizice pentru a reface acest handicap și pentru a termina învingători. Nu încape nici un fel de discuție că rezultatul reflectă pe deplin raportul de forțe de pe gheață, unde Dinamo a dominat majoritatea timpului, dar fără ca să-și creeze situații de gol prea clare.

Hocheiștii de la Steaua au evoluat de această dată mai slab, fără avîntul din primul meci, acceptînd parcă dominarea dinamovistă. Ba mai mult atunci cînd rezultatul a devenit favorabil echipei Dinamo, Steaua nu a mai trimis pe gheață linia a III-a, cea care îi adusese victoria în primul joc. Ceea ce înseamnă că și această formație a devenit tributară — și nu era cazul — luptei pentru rezultat.

Scorul a evoluat astfel: 0—1 (I. Constantinescu — min. 29), 1—1 (Boldescu min. 36), 2—1 (Mihăilescu — min. 48). Au condus corect și foarte atent Fl. Gubernu și C. Sgîncă.

Călin ANTONESCU

Fază din meciul Avîntul M. Ciuc—Agronomia Cluj, desfășurat în deschiderea derbiului Dinamo—Steaua

Actualitatea internațională

Corespondență specială

Handbalistele din echipa Bucureștiului învingătoare în Cehoslovacia: Praga – București 9-10 (6-3)

PRAGA, 17 (prin telefon). — Handbalistele române au sosit la Uherske Hradiste, unde s-a disputat meciul Praga — București, după două partide în compania jucătoarelor din R.F. a Germaniei, și s-a văzut din prima clipă că au jocuri la activ. În schimb, handbalistele cehoslovace, care evoluau pentru prima oară în sală, în acest sezon au resimțit lipsa de competiție. În afară de aceasta, gazdele nu au fost în zi bună de șut. Dacă în prima parte a jocului praghezele au reușit totuși să se impună, avînd la pauză un avantaj de 3 goluri, după reluare n-au mai înscris timp de 10 minute, iar oaspetele au profitat din plin și, prin Băicoianu (4 goluri), au lichidat handicapul. Scor final: Praga — București 9—10 (6—3). Din echipa orașului Praga s-a remarcat portarul Dobesova, iar din rîndurile româncelor, care au practicat un handbal foarte frumos pe plan tehnico-tactic, rapida Hedeșiu, golgetera meciului Băicoianu și Micloș. A arbitrat bine J. Sladky.

Jan SOKOL

PUGILIȘTII BULGARI ÎNVINGĂTORI ÎN R.A.U.

O selecționată bulgară de box a susținut o întîlnire amicală în localitatea Meballa Kubra cu echipa R.A.U. Pugiliștii bulgari au obținut victoria cu scorul de 6—4.

PRIMUL CONCURS DE ANVERGURĂ AL „ARTIȘTILOR GHEȚII"

BERLIN, 17 (prin telefon). — Primul concurs de anvergură în sezonul internațional de patinaj artistic a reunit pe gheața patinoarului acoperit de la Karl Marx Stadt o serie de speranțe ale acestei discipline sportive, 49 de concurenți reprezentînd 8 țări europene.

La băieți, a cîștigat Günter Zoller (R.D.G.), înaintea sovieticilor Meșkov și Kurenbin. Austriacul Schneider, urmaș al celebrilor Danzer și Schwartz, s-a clasat abia al 4-lea. Pe locul 9 în clasament figurează tînărul patinator român Mihai Stoenescu cu 172,51 p.

O surpriză poate fi considerată victoria în proba individuală feminină a micuței Sonja Morgenstern (R.D.G.), care a lăsat în urmă pe Kriegelstein (Austria), Errath, Gräfe (ambele R.D.G.), Homolya (Ungaria). Pe locul 6 — campioana României, Elena Moiș, cu 203,96 p. Ea a lăsat în urmă, printre altele, pe campioana Poloniei, Barbara Varminska, într-un total de 9 concurente.

La perechi, pe primul loc s-au clasat sovieticii Ludmila Suslina — Aleksandr Tihomirov. Românii Daniela Popescu — Marian Chiosea totalizează 27,52 p, pe locul 6.

Manfred SEIFERT

Spania candidează pentru organizarea C.E. de atletism — ediția 1974

MADRID 17 (Agerpres). — După cum anunță Agenția France Presse, Spania își va prezenta candidatura pentru a organiza campionatele europene de atletism — ediția 1974. Federația spaniolă de specialitate a alcătuit o bogată documentare cu situația bazelor sportive existente și măsurile pe care preconizează să le ia în vederea acestei competiții. Toate aceste materiale, precum și candidatura oficială vor fi înaintate la I.A.A.F. cu prilejul viitoarei reuniuni a acestui organism.

PILICI L-A ÎNVINS PE GONZALES, LA LONDRA

LONDRA, 17 — În cadrul turneului profesionist de tenis care are loc în prezent în sala Wembley, Dennis Ralston (SUA) l-a învins cu 3—6, 6—3, 6—4 pe Roger Taylor (Anglia). Alte rezultate: Rosewall (Anglia) — Drysdale (Republica Sud Africană) 6—4, 7—5; Stolle (Australia) — Bucholtz (SUA) 10—8, 6—3; Pilici (Iugoslavia) — Gonzales (SUA) 6—8, 11—9, 6—3.

În turneul rezervat amatorilor, finala de simplu masculin a fost cîștigată de sud-africanul Bob Hewitt care a dispus în finală cu 4—6, 6—2, 6—4, 10—8 de Bob Lutz (SUA). La feminin pe primul loc s-a clasat Margaret Court (Australia) învingătoare cu 10—8, 6—1 în meciul cu Virginia Wade (Anglia).

ROSEMARY STIRLING SE AFIRMĂ!

Tînăra atletă engleză Rosemary Stirling, în vîrstă de 20 de ani, a stabilit la Wolverhampton cea mai bună performanță mondială de sală în proba de 600 m plat. Ea a parcurs această distanță în 1:32.

Rugbyștii francezi din nou învinși, clar, de „Springboks": 11-16

Simbătă după amiază, pe stadionul Colombes din Paris, în fața a 30 000 de spectatori, pe o vreme rece, dar pe un teren bun, rugbyștii sud-africani și-au încheiat turneul în Franța, învingînd din nou reprezentativa țării gazdă cu 16—11 (3—6). Oaspeții s-au dovedit mai rapizi și mai omogeni, francezii reușind să domine doar în jocul la margine. Gazdele au beneficiat în prima parte a jocului de ajutorul vîntului și au putut, astfel, să-și domine adversarii, înscriind două drop-goaluri. În partea a doua a jocului, Springboks, mai bine pregătiți fizic, s-au impus în jocul deschis. Singura realizare a francezilor pe acest tărîm a constituit-o încercarea reușită de Cester în penultimul minut de joc, la care a contribuit întreaga linie de treisferturi. Punctele partidei au fost înscrise de Puget (drop-goal), Pariès (un drop-goal și o transformare) și Céster (încercare) pentru Franța, respectiv Visagie (o lovitură de pedeapsă și două transformări), Engelbrecht, D. De Villiers și Nomis (cîte o încercare) pentru Republica Sud-Africană. În palmaresul rugbystic franco-sud-african, din 12 meciuri Springboks au cîștigat 7, francezii 3, alte 3 încheindu-se la egalitate.

ECHIPA DE RUGBY A FRANȚEI PENTRU MECIUL CU ROMÂNIA

PARIS 17 (Agerpres).

Federația franceză de rugby a format echipa reprezentativă a Franței care va întîlni la 1 decembrie, la București, națională României. Iată componența formației: Henri Magois (La Rochelle) — Jean Sillieres (Tarbes), André Ruiz (Tarbes), Jo Maso (Narbonne), Jean-Marie Bonal (Stade Toulousain), Lucian Paries (Biarritz) — Marcel Puget (Brive) — Bernard Dutin Mont de Marsan), Walter Spanghero (Narbonne), Christien Carrére (Toulon) — căpitanul echipei; Benoît Dauga (Mont de Marsan), Elie Céster (Toec) — Jean-Claude Noble (Tyrosse), Norbert Dargelés (Tarbes), Michel Esponda (Pérpignan).

Rezervele echipei sînt: Jean-Pierre Lux (Tyrosse), Georges Michel (Tarbes), Jean-Louis Bérot (Stade Toulousain), Michel Yachvili (Tulle) și Jean Iracabal (Bayonne).

Dacă jucătorul Marcel Puget nu se va restabili în urma accidentului suferit în meciul cu selecționata Republicii Sud-Africane, el va fi înlocuit cu Jean-Louis Berot.

CĂLĂREȚII AUSTRALIENI, VICTORIOȘI LA TORONTO

Concursul internațional de călărie de la Toronto a revenit australianului Kevin Bacon pe calul „Chichester". Un alt călăreț australian Sam Campbell s-a clasat pe locul doi tot cu timpul de 35,6 însă cu 2 puncte penalizare. Dintre favoriți, brazilianul Nelson Pessoa nu s-a putut clasa în primii 10.

Portarul Gross, flancat de doi dintre apărătorii săi, respinge un atac al hamburghezilor, în meciul Hertha — SV Hamburg din campionatul vest-german, încheiat la scor alb
Telefoto: AGERPRES

fotbal pe glob

PERFORMANȚA LUI CAGLIARI CONTINUĂ

Campioana Italiei, Milan, a abordat și actuala ediție cu cea mai mare seriozitate. Dar poate și mai decisă se prezintă Cagliari, care stă în „plasa" roș-negrilor. Încă o dată victoria de duminică a secunzilor poartă numele lui *Luigi Riva*, care a realizat 2 goluri în meciul cu Roma susținut în deplasare, aducînd o severă înfrîngere „11"-lui pregătit de Helenio Herrera. Rezultat: Roma — Cagliari 1—4. Cu același scor au cîștigat campionii întîlnirea cu Lanerossi Vicenza, prin golurile realizate de *Sormani, Patrini* și *Prati* (2), respectiv *Gallina*.

O partidă de atracție a fost derbyul piemontez Juventus — Torino. „Bătrîna doamnă" a cîștigat cu 2—1, datorită golurilor marcate de *Menichelli* și *Anastasi*. Pentru Torino a înscris *Combin*. Cu argentinianul *Sivori* în formație (acesta a absentat o perioadă îndelungată ca urmare a operației la genunchi), Napoli a realizat prima sa victorie în campionat, învingînd pe Palermo cu 1—0. Golul victoriei a fost înscris chiar de Omar Sivori. Bologna n-a mai dat randamentul din etapa trecută și a pierdut întîlnirea susținută la Bergamo în fața Atalantei cu 1—0.

Iată și celelalte rezultate: Fiorentina — Sampdoria 1—0, Pisa — Inter 1—1, Varese — Verona 1—0. După șapte etape, pe primele locuri în clasament se află Milan (12 p), Cagliari (11 p), Internazionale (9 p), Juventus (9 p), Fiorentina 9 p.

Cesare TRENTINI

FRUNTAȘII MENȚIN POZIȚIILE ÎN CAMPIONATUL ENGLEZ

Nici o schimbare în fruntea clasamentului primei ligi engleze, după etapa de simbătă. Quintet-ul echipelor fruntașe a cîștigat din nou și chiar la scor, excepție făcînd doar Liverpool, învingătoare la limită, în deplasare la Sheffield Wednesday: 2—1. O poziție bună continuă să aibă Leeds United, învingătoare cu 2—0 la Coventry.

Iată celelalte rezultate ale etapei: Everton — Queens Park Rangers 4—0, Nottingham Forrest — Arsenal 0—2, West Ham — Leicester 4—0, Burnley — Wolverhampton Wanderers 1—1, Chelsea — Southampton 2—3, Manchester United — Ipswich Town 0—0, Newcastle — Manchester City 1—0, Tottenham Hotspur — Sunderland 5—1, West Bromwich Albion — Stoke City 2—1. În clasament: Liverpool și Everton 28 p, Leeds 27 p (un meci mai puțin), Arsenal 25 p, West Ham 23 p.

Mike AMBROSE

CONDUCE UJPESTI DOSZA

După etapa de duminică, în campionatul maghiar de fotbal conduce echipa Ujpesti Dozsa cu 40 p, urmată de Ferencvaros Budapesta — 39 p și Vasas — 37 p. Rezultate: Vasas — Ujpesti Dozsa 1—1; Honved — Tatabanya 6—0; MTK — Pecs 1—1; Dunaujvaros — Egyetertes 1—1; Gyoer — Szeged 2—1; Videoton — Salgotarjan 0—1; Csepel — Szombathely 2—0. Meciul Diosgyor — Ferencvaros a fost întrerupt la scorul de 2—1 în favoarea lui Ferencvaros, din cauza timpului nefavorabil.

O ETAPĂ A MECIURILOR EGALE

Nu mai puțin de 6 din cele 9 partide ale ultimei etape din campionatul R.F.G. s-au încheiat la egalitate: SV Hamburg — Hertha BSC 0—0, F. C. Nürnberg — Werder Bremen 1—1, Borussia Dortmund — F.C. Köln 1—1, Kickers Offenbach — Bayern München 0—0, Borussia Mönchengladbach — VfB Stuttgart 4—4, Hannover 96 — Eintracht Braunschweig 1—1. O victorie cu 4—1 a obținut Alemannia Aachen în fața lui Schalke 04, dar Ionescu nu a fost folosit în acest joc. Alte rezultate: Kaiserslautern — Duisburg 3—0, München 1860 — Eintracht Frankfurt 1—0. Conduce detașat Bayern München cu 24 p, urmată de SV Hamburg 20 p, Borussia Mönch. 19 p, Alemannia ocupă locul 13 cu 13 p, iar campioana ediției trecute, F. C. Nürnberg, este a 15-a, tot cu 13 p.

● În „Cupa cupelor", echipa suedeză IFK Norrkoeping a învins cu scorul de 3—2 (1—1) echipa Lyn (Norvegia). Învingători cu 2—0, în primul joc, fotbaliștii norvegieni s-au calificat pentru turul următor.

● SKA Kiev și-a început turneul în R. D. Germană, jucînd la Berlin cu formația locală Vorwärts. Victoria a revenit oaspeților cu scorul de 2—1 (2—0).

Tiparul I. P. „Informația", str. Brezoianu nr. 23—25, București

40368

Redacția și administrația: str. Vasile Conta nr. 16, tel. 11.10.05, interurban 72 și 286. Telex sportrom buc. 180.

PROLETARI DIN TOATE ȚĂRILE, UNIȚI-VĂ!

sportul

ZIAR AL CONSILIULUI NAȚIONAL PENTRU EDUCAȚIE FIZICĂ ȘI SPORT

4 pagini 30 bani

Anul XXIV — Nr. 370 (5804) Marți 19 noiembrie 1968

Popescu, în acțiune, la poarta iugoslavă. Va înscrie cel de al 10-lea gol

O „REMIZĂ" NOROCOASĂ: 20-20 CU IUGOSLAVIA

HANDBALIȘTII ROMÂNI PE PRIMUL LOC ÎN „CUPA ORAȘULUI BUCUREȘTI"

Nu exagerăm cîtuși de puțin dacă vom sublinia faptul că reprezentativa de handbal a țării noastre a făcut aseară una din cele mai slabe partide din cariera sa, perspectiva înregistrării primei înfringeri în propriul ei fief atîrnind doar de un fir de ață.

Adversara din finala actualei ediții a *„Cupei orașului București"*, formația Iugoslaviei, a dovedit încă de la primele partide că posedă o forță de șut superioară în fazele de finalizare, precum și o apărare dîrză, foarte combativă, extrem de greu de trecut. Cu aceste atuuri, „7"-le lui *Ivan Snoj* a abordat întrecerea cu elan din primele minute, părînd total indiferent față de puternica galerie bucureșteană ce-i încuraja frenetic pe tricolori.

După 7 minute de joc, scorul era egal (2—2). Din acest moment însă, oaspeții, în inferioritate numerică, au surprins echipa română de două ori pe contraatac (și acest lucru avea să se repete de mai multe ori pe parcursul partidei), luînd conducerea cu 4—2. Era evident că jucătorii noștri, supărător de lenți în replierea spre liniile defensive, ofereau minunate culoare de pătrundere impetuoșilor handbaliști iugoslavi. *Popovici* și *Karalici* au fost excelenți la semicerc, sesizînd cu mare precizie gravele erori de apărare ale formației noastre. În plus, profitînd de ziua foarte slabă a celor doi

Adrian VASILIU
Gh. RANGU

(Continuare în pag. a 4-a)

ȘAHUL NU ARE!

A fost exprimată părerea că locul 7 ocupat de echipa noastră la recenta Olimpiadă șahistă de la Lugano ar fi doar onorabil. Printre rîndurile comentariilor s-a putut citi rezervă și prudență. Există încă, răspîndită larg, teoria nocivității laudei. De altfel, părinții care doresc să dea o educație **solidă** copiilor lor îi sărută numai cînd dorm...

Și totuși, analizînd obiectiv, acest loc 7 (IN LUME !), obținut de reprezentativa română, constituie — de fapt — o performanță absolut excepțională. Pentru că, față de condițiile precare pe care le are acest joc în țara noastră, ținînd seama de lipsa aproape totală de sprijin, de baza materială submediocră, a pretinde practicanților de frunte ai șahului să se impună în arena internațională, apare ca o ipocrizie.

Nici cel mai iscusit „meșter Manole" nu va putea să ridice măcar un crîmpei de zid dacă nu i se vor da cărămidă, var și nisip.

Chiar și cel mai virtuos chirurg va privi neputincios sfîrșitul pacientului său dacă nu are la îndemînă un bisturiu și o pensă.

Fără pînză, penel și culori, arta pictorului de geniu va rămîne totdeauna mută.

Asemenea exemple se pot da la nesfîrșit.

Ce are șahul românesc ca să i se reclame o prezență de autoritate în marele concern mondial al tablei cu pătrate albe și negre?

Are secții puternice, viabile, înzestrate, sprijinite? NU ARE!

Are, cumva, în marile orașe, cluburi centrale, care să-i adune pe iubitorii șahului, să-i inițieze, să-i califice? NU ARE! **(Nici măcar în București, unde o asemenea instituție și-ar amortiza copios cheltuielile prin închirierea tablelor de joc, din organizarea de turnee fulger și simultane).**

Este șahul răspîndit în școală, fiind asimilat obiectelor de studiu, cum se întîmplă în Uniunea Sovietică, Iugoslavia, S.U.A., Bulgaria? NU ESTE! În școlile noastre el este repudiat și PRACTIC interzis!

Cu excepția Palatului pionierilor din Capitală, nu există nici un alt centru de inițiere șahistă pentru copii.

În întreaga țară, cam la o jumătate de milion de jucători, sînt înregistrate DOUĂ norme întregi de antrenori și NOUĂ jumătăți de normă. Asta ar reprezenta un sfert de antrenor la vreo 25 000 de oameni!

În sfîrșit, a găsi o sală de concurs în București reprezintă pentru federația noastră cel mai teribil coșmar.

În asemenea condiții, trebuie strînsă cu căldură mîna acelor epigoni care, cu nenumărate sacrificii personale, înfruntînd priviri chiorîșe, ironii, critici, reușesc — totuși — să mențină aprinsă pe mozaicul șahist o mică, dar foarte respectată, făclie românească.

Felicitări!

Valeriu CHIOSE

MEXICO 68

COMENTARII OLIMPICE

ECHIPA ROMÂNIEI — CONFIRMARE VALORICĂ, 3 MEDALII ȘI 20 DE PUNCTE...

• DE LA HELSINKI LA CIUDAD DE MEXICO • ANI DE MUNCĂ ȘI SUCCESE... • ȘI, TOTUȘI, CAMPIONATELE EUROPENE ȘI MONDIALE OFERĂ ALTE ȘANSE DE AFIRMARE • MULT, SAU PUȚIN? • AU FOST, DESIGUR, ȘI PUNCTE PIERDUTE • TREBUIE SĂ ÎNVĂȚĂM DIN TOATE • CÎTEVA SUGESTII, CU GÎNDUL LA MUNCHEN

După ce, în comentariile anterioare, ne-am oprit mai mult la concluziile generale prilejuite de desfășurarea competiției olimpice de la Kochimilco, îngăduindu-ne totodată unele aprecieri referitoare la valoarea actuală a diferitelor echipe sau echipaje, ne propunem acum să analizăm — tocmai în contextul acestor concluzii — evoluția „flotilei" de caiac-canoe a țării noastre la cea de a XIX-a ediție a J.O.

Pînă a ajunge, însă, la Ciudad de Mexico, să refacem — ni se pare util acest lucru — microistoria prezenței caiacului și canoei din România la competițiile olimpice.

• În 1952, la Helsinki, într-o perioadă a începuturilor de dezvoltare a acestui sport în țara noastră, Mircea Anastasescu nu reușește decît un simplu act de prezență, ocupînd ultimul loc în prima serie a probei de K 1 — 1 000 m, cu mai mult de 17 secunde în urma cîștigătorului, finlandezul Strömberg.

• Melbourne, 1956. Succes strălucit al canoiștilor. Leon Rotman (C1 — 1 000 m și C1—10 000), Simion Ismailciuc și Dumitru Alexe (C2 — 1 000 m) cuceresc trei victorii olimpice. Mai obținem un loc 4 la K2 — 1 000 m și un loc V la C2 — 10 000 m. Total — 26 puncte.

• Patru ani mai tîrziu, în 1960, la J.O. de la Roma — un surprinzător „naufragiu". Bilanțul este sub așteptări: un loc III (Leon Rotman, la C1 — 1 000 m), un loc IV (Alexe-Lipalit, la C2 — 1 000 m) și două locuri VI (Maria Szekeli-Elena Lipalit, la K2 — 500 m și ștafeta de K1 — 4 × 500 m). Total — 9 puncte.

• 1964 — J.O. de la Tokio. Canoistul A. Igorov și caiacista Hilde Lauer cuceresc medalia de argint; A. Vernescu (K1 — 1 000 m), A. Vernescu — M. Turcaș — A. Sciotnic — S. Cuciuc (K4 — 1 000 m), Hilde Lauer — Cornelia Sideri (K2 — 500 m) medalia de bronz. Total puncte — 27.

★

Multe, foarte multe exemple concludente atestă faptul că, imediat după J.O. de la Tokio, următoarea participare olimpică a caiaciștilor și canoiștilor români a fost privită cu seriozitatea și răspunderea cuvenite de toți sportivii și specialiștii noștri.

În lotul de caiac-canoe a fost instaurată o atmosferă de muncă deosebită, de pregătiri mereu îmbunătățită, de căutări neîntrerupte pentru a înlesni sportivilor ac-

(Continuare în pag. a 2-a)

COMENTARIUL NOSTRU

ÎN ROLURILE PRINCIPALE — ALȚI ACTORI...

Așadar, iată-ne cu o etapă înainte de sfîrșitul primei părți a campionatului diviziei A la fotbal. Privești clasamentul și parcă nu-ți vine să crezi: primele șase locuri — „fotoliile de orchestră", cum s-ar spune — sînt ocupate de reprezentante ale provinciei. Echipele bucureștene, an de an „abonate" la locurile din față, se află undeva în pluton, resemnate, neînțelegînd, în primul rînd ele, ce se întîmplă. Este adevărat că lupta e departe de a se fi terminat. Chiar și ultima etapă a turului poate aduce unele regrupări dătătoare de speranțe, pentru Dinamo în special, aflată pe poziția cea mai bună dintre echipele bucureștene, atît datorită numărului de puncte acumulate pînă acum (14), cît, mai ales, perspectivelor pe care le are, oricum, fiind în urmă cu un joc față de celelalte pretendente la șefie. Dar, aceasta este, deocamdată, realitatea: campionatul este dominat de echipele din provincie. Și nu se poate spune că schimbarea intervenită nu este în favoarea competiției, care încetează, în felul acesta, de a despărți echipele în două eșaloane bine determinate: unul, compus din Steaua, Dinamo și, eventual, Rapid, care vizează aproape de fiecare dată titlul de campioană, și altul, alcătuit din restul echipelor, care n-au alte veleități decît să nu retrogradeze, să se mențină, cît mai mult timp, în divizia A.

Bineînțeles, o astfel de împărțire — fie ea doar pur teoretică — n-a venit în ajutorul campionatului, al fotbalului din țara noastră. Dimpotrivă. Și nu trebuie exclusă dintre cauzele încadrării în anumite limite, mai modeste decît le vrem, ale fotbalului nostru, concentrarea de forțe într-un singur oraș, în două sau trei echipe, lucru ce a dus, în mod inevitabil, la o viață lipsită de aspirații a celorlalte formații. De aici și sla-

Jack BERARIU

(Continuare în pag. a 3-a)

Un nou atac al fotbaliștilor de la Steaua eșuează. Portarul Gîzic respinge balonul la care au sărit Sătmăreanu, Voinea și Stoicescu

Foto: V. BAGEAC

Dan Irimiciuc (în dreapta), într-o frumoasă acțiune de atac, care îi va aduce o nouă tușe...

Foto: A. NANU

JOI SEARĂ, LA FLOREASCA:

CAMPIOANELE DE BASCHET ALE ROMÂNIEI SUSȚIN PARTIDE DIFICILE ÎN „C.C.E."

După cum am mai anunțat, sala Floreasca va găzdui joi seară un foarte interesant program internațional baschetbalistic, alcătuit din întîlnirile pe care campioanele României le vor susține, în cadrul „C.C.E.", în compania campioanelor Austriei și Iugoslaviei.

La ora 18.30, formația feminină Politehnica București va juca primul său meci cu Radnicki Belgrad. Arbitri: G. Szöcs (Ungaria) și R. Balaun (Austria). Partida retur va avea loc la 28 noiembrie.

La ora 20.15, baschetbaliștii de la Dinamo București vor înfrunta, în partida revanșă, echipa E.K.E. (Eissport Klub Engelmann) Viena, de care au fost întrecuți, în primul joc, cu 88—75. Deci, în perspectivă, o spectaculoasă cursă de urmărire din partea dinamoviștilor, care au de recuperat o diferență de 13 puncte pentru a se califica în turul următor al competiției. Arbitri: V. Kasatikov (U.R.S.S.) și Al. Protici (Iugoslavia).

★

Aseară, în joc restanță, Dinamo a dispus de I.C.H.F. cu 91—73 (45—38)

Jocurile Olimpice în dezbaterea Comitetului Executiv al C. N. E. F. S. și Biroului C. O. R.

Vineri 15 XI. a.c. a avut loc o ședință comună a Comitetului executiv al Consiliului Național pentru Educație Fizică și Sport și a Biroului Comitetului Olimpic Român în care s-a luat în discuție informarea cu privire la pregătirea și participarea sportivilor români la cea de a XIX-a ediție a Jocurilor Olimpice din Mexic, precum și directivele de întocmire a planurilor de acțiune pentru Jocurile Olimpice din 1972.

Participanții la această ședință au analizat comportarea sportivilor români la Jocurile Olimpice din Mexic, precum și învățămintele ce se desprind. Totodată au fost dezbătute pe larg directivele orientative pe baza cărora federațiile, consiliile județene pentru educație fizică și sport și cluburile sportive își vor întocmi planurile de pregătire pentru Jocurile Olimpice din 1972.

SCRIMĂ:

„CUPA ROMÂNIEI", ULTIM TEST ÎNAINTEA CAMPIONATULUI BALCANIC

Începînd de joi, scrimerii noștri fruntași vor fi prezenți la startul primei ediții a Campionatului balcanic, găzduit de capitala României.

Ultimul test înaintea acestei mult așteptate competiții internaționale l-au constituit finalele „Cupei României", întrecere la care au fost prezenți cei mai buni 16 trăgători din fiecare probă. Pe marginea comportării scrimerilor români fruntași la aceste finale, citiți comentariul din pagina a IV-a, în care sînt prezentați principalii noștri reprezentanți la Campionatul balcanic.

Țuțuianu (în echipament de culoare deschisă) i-a depășit pe Ghiță Dan și Dărăban, atacînd impetuos (fază din meciul Lotul A — Lotul B)

Foto: AUREL NEAGU

Înainte încă de a comenta mai în amănunt comportamentul selecționabililor în meciul direct dintre cele două loturi — A și B — considerăm necesar să arătăm, pe scurt, contextul apropiatelor confruntări România A — Franța și România B — Polonia.

„XV"-le prim poartă, ca de obicei, răspunderea muncii de un an întreg în rugbyul românesc și a situării lui pe o treaptă sau alta din scara valorică internațională. Desigur, însă, doar în măsura în care un singur meci interferă cu grad ridicat de dificultate, coroborat cu rezultatele adversarului, poate constitui un criteriu normal de apreciere. Din păcate, pentru moment, calendarul nostru internațional se menține în sărăcie lucie (subiect de care ne vom mai ocupa pe larg) și toată munca rugbystică din țara noastră trebuie să aibă în vedere această crudă realitate.

ABNEGAȚIA — CONDIȚIE INDISPENSABILĂ REZULTATULUI BUN

Este clar — echipa națională a țării noastre nu poate fi, actualmente, decît o formație „de laborator". Din moment ce asta este situația, iar greutatea, mai ales morală, a confruntării cu reprezentanții „cocoșului galic" constituie examenul anual fără drept de... corigență, **orientarea în alcătuirea formației și în imprimarea unei anumite linii tactice,** strict limitate la acești adversari, se impune.

Iluziile nu-și au rostul — pretențiile oricui la un joc în primul rînd spectaculos, demn de aplauze, sînt prea puțin justificate. Este nevoie de un rezultat obținut prin etalarea tuturor cunoștințelor și calităților pe care le au rugbyștii noștri. Este nevoie, mai ales, de 15 flăcăi care să lupte lucid, dar cu dăruire, pînă la ultima picătură de energie, în limitele sportivității, care să arate o valoare rugbystică apropiată de cea a prestigioșilor lor adversari. Este nevoie, cu alte cuvinte, de un rezultat bun.

Este inutilă, aici, prezentarea echipei Franței la modul general. Vom aminti doar că în 1968 a cîștigat Turneul celor cinci națiuni fără a cunoaște înfrîngerea (performanță rară în istoria acestei competiții), că a întreprins un lung și dur turneu la Antipozi, cu care prilej, chiar învinsă, nu are motiv să se rușineze; că, de curînd, renumiții Springboks au întreprins un turneu în Franța și înfrîngerile suferite de francezi nu vor face decît să-i ambiționeze; în sfîrșit, să nu uităm că meciul de la 1 decembrie constituie un ultim criteriu de selecție pentru „XV"-le francez în vederea Turneului celor cinci națiuni din 1969.

Iar dacă am amintit, acum, toate acestea, am făcut-o pentru a le cere tuturor celor selecționați **abnegație încă din timpul acestor ultime pregătiri. Este o condiție sine qua non...**

UN ARBITRU DIN ȚARA GALILOR LA MECIUL DE RUGBY CU FRANȚA

Ca urmare a acordului dintre federațiile de specialitate din cele două țări, precum și cu avizul F.I.R.A., meciul de rugby România — Franța va fi arbitrat de galezul Joseph.

ECHIPELE CAMPIOANE ÎNVINSE ACASĂ

FEMININ

PETROLUL PLOIEȘTI — RAPID BUCUREȘTI 2317—2347 p.d. Una din surprizele de proporții ale etapei s-a produs simbătă după-amiază la Ploiești, unde echipa Petrolul, campioana țării, a fost învinsă de Rapid București. Autoarea principală a înfrîngerii a fost primul schimb al ploieștencelor, Eleonora Nicolescu, nesigură și nervoasă în permanență, în timp ce adversara ei, Alexandrina Navon, lansa bila cu o precizie de parcă juca pe arena giuleșteană. Bucureșteanca a învins-o astfel pe Nicolescu la o diferență netă: 409—336 p.d. Cu toate eforturile depuse de localnice în continuare, handicapul n-a mai putut fi refăcut și astfel — după două înfrîngeri consecutive — feroviarele, care au de săptămîna trecută ca antrenor pe Tudor Buzea, au cîștigat la o diferență de 30 de „bețe". Au corespuns așteptărilor Elena Cernat (424 p.d) de la învingătoare, respectiv Valeria Popescu (409 p.d.).

Tr. I.

LAROMET BUCUREȘTI — C.S.M. REȘIȚA 2227—2127 p.d. Pe pista „grea" de la Laromet nici gazdele n-au reușit să obțină un rezultat de valoare. Chiar și campioana țării, Elena Trandafir, a trebuit să se mulțumească cu o cifră modestă: 382 de popice doborîte. La obținerea acestor rezultate modeste au contribuit și numeroasele ratări — Laromet 39 de bile în... gol, iar Reșița 56. De la reșițence, Maria Stanca a obținut cel mai bun punctaj — 367 p.d, iar Aristica Uță cel mai slab — 319 p.d.

VOINȚA CLUJ — GAZ METAN MEDIAȘ 2333—2231 p.d. Pe primele locuri s-au situat Margareta Kelemen cu 426 p.d (V) și Viorica Fedor cu 414 p.d (G). **U. PALADE—coresp.**

VOINȚA TG. MUREȘ — HIDROMECANICA BRAȘOV 2435—2301 p.d. Arena Voinței fiind suspendată, meciul s-a jucat pe pistele de la Fabrica de zahăr din Tg. Mureș. Deși au evoluat în „deplasare", mureșencele au obținut o victorie concludentă cu un rezultat valoros. Cele mai bune jucătoare: Margareta Szemanyi (433), Elisabeta Balogh — 19 ani (427) de la gazde, respectiv Ilse Schmidt (407). **I. PAUȘ — coresp. principal**

MASCULIN

OLIMPIA REȘIȚA — PETROLUL PLOIEȘTI 5172—5177 p.d. Întîlnirea celor două echipe fruntașe s-a încheiat cu victoria ploieștenilor, care au doborît cinci popice mai mult. S-au remarcat de la cîștigători Vînătoru — 892 p.d și Dumitru — 896 p.d, iar de la reșițeni (campioni pe 1968) Băiaș — 911 p.d și Micoroiu — 896 p.d. **D. PLAVIȚIU — coresp.**

VOINȚA TG. MUREȘ — FLACĂRA CÎMPINA 5180—5005 p.d. Victorie nesperat de comodă, în care principalii realizatori au fost: L. Bartok (893 p.d), Șt. Eordog (891 p.d) și L. Martina (879 p.d). De la cîmpineni un rezultat bun a obținut P. Purje — 882 p.d, cu trei bile în gol.

C.F.R. TIMIȘOARA — GLORIA BUCUREȘTI 4946—4765 p.d. Ceferiștii au cîștigat la scor partida. O comportare remarcabilă au avut Lupa (845), Blăgăilă (829), Szucs (839) de la C.F.R. și Pozgai (826) de la Gloria. **P. ARCAN — coresp. principal**

GAZ METAN MEDIAȘ — RAPID BUCUREȘTI 4879—4963 p.d. Rapidiștii, în formă, au învins pe mediești la o diferență de 84 de popice. Vrinceanu (872), Taina (853) și Măntoiu (836) au fost cei mai eficaci jucători ai Rapidului. De la gazde s-a impus doar Kiss, cu 875 p.d. A. Chirilă (Gaz metan) din lotul național, a realizat o cifră slabă pe „teren propriu" — 823 p.d. **Z. RIȘNOVEANU — coresp.**

ECHIPA ROMÂNIEI - CONFIRMARE VALORICĂ, 3 MEDALII ȘI 20 DE PUNCTE

(Urmare din pag. 1)

cesul pe drumul spre marile performanțe. Toate acestea s-au reflectat — dătătoare de speranțe — în participarea echipei României la cele mai mari competiții de caiac-canoe desfășurate după J.O. de la Tokio.

În 1965, la campionatele europene de la Snagov, sportivii români cuceresc 6 locuri I, 4 locuri II și un loc III. 1966 este anul „mondialelor" de la Grünau. Din nou, echipa noastră își confirmă valoarea: 5 locuri I, un loc II, un loc III. Un an mai tîrziu, la campionatele europene de la Duisburg caiaciștii și canoiștii români stabilesc un nou record al medaliilor: 6 — aur, 4 — argint, 2 — bronz.

O comportare excelentă — cele cîteva excepții nu diminuează aprecierea — au avut reprezentanții noștri și la numeroasele regate internaționale din acest an, la care au obținut zeci de victorii de prestigiu, anunțîndu-se astfel printre protagoniștii întrecerilor olimpice de la Xochimilco.

Trebuie, însă, făcută precizarea că atît la campionatele europene, cît și la cele mondiale, se dispută un număr mai mare decît dublu de probe, față de cele cuprinse în programul Jocurilor Olimpice (începînd cu J.O. de la Roma) și că bilanțul realizat la aceste campionate nu reprezintă obligatoriu și un corespondent valoric olimpic. Cu atît mai mult cu cît unii sportivi — printre ei și o serie de caiaciști și canoiști români — sînt specializați fie în probe de 500 m, fie în probe de fond, care nu se desfășoară la J.O.

De aceea, desigur, mulți au crezut — avînd ca etalon numai rezultatele de la campionatele europene și mondiale — că la Ciudad de Mexico este posibilă cucerirea unui număr foarte mare de medalii olimpice de aur, unele pronosticuri indicînd chiar victorii românești în toate întrecerile olimpice. Slaba popularitate a acestui sport în țara noastră, interesul scăzut cu care sînt urmărite — în raport cu alte discipline — competițiile interne și internaționale de caiac-canoe, au făcut ca, în ciuda unor repetate precizări — exprimate și în coloanele ziarului — opinia despre reala valoare a „flotilei" reprezentativei să fie, pe alocuri, artificial supradimensionată.

★

La Xochimilco, caiaciștii și canoiștii români și-au confirmat, indiscutabil, valoarea cu care, de mulți ani, sînt creditați pe plan internațional. Primul succes care, după cum s-a văzut, nu este la îndemîna multor echipe — calificarea tuturor echipajelor în finale. Era, desigur, doar o primă treaptă a confruntării. Echipa României nu s-a mulțumit, însă, doar cu atît și, onorîndu-și cartea de vizită, a fost prezentă, de fiecare dată, în lupta pentru medalii, pentru locurile fruntașe. Statistic, bilanțul participării caiaciștilor și canoiștilor români la această ediție a Jocurilor Olimpice se prezintă astfel: un loc I, un loc II și un loc III (față de două locuri II și 3 locuri III — la Tokio); 20 de puncte (față de 27 la Tokio).

E mult, sau puțin?

Este mult, pentru că de 12 ani echipa noastră n-a mai obținut o medalie de aur. Și pentru că acum a cucerit-o autoritar, într-o probă grea, cu adversari redutabili. Și, mai ales, pentru că prestigioasa victorie olimpică a fost realizată de tînărul echipaj I. Patzaichin — S. Covaliov. Este mult, pentru că — am văzut cu toții pe ecranele televizoarelor — a lipsit atît de puțin ca argintul caiacului de 4 să capete strălucirea aurului și ca junioru Ivan Patzaichin să ocupe, meritat, unul din locurile fruntașe ale probei de simplu 1 000 m. Este mult, pentru că, adăugînd și „bronzul" cîștigat după o cursă excelentă de Viorica Dumitru, echipa României și-a păstrat poziția (locul IV) cucerită la Tokio în clasamentul (neoficial) pe medalii. Și, de asemenea, locul trei (acum cu 20 puncte) în clasamentul pe puncte, după echipele Ungariei și U.R.S.S. și înaintea celor ale R. F. a Germaniei, Suediei, Norvegiei, Cehoslovaciei, R. D. Germane, Danemarcei, Olandei, Austriei etc.

Este mult, în sfîrșit, pentru că niciodată, ca la Xochimilco, n-au existat atît de mulți candidați cu îndreptățite aspirații la medaliile olimpice.

În replică, se poate spune că este prea puțin. Ne așteptam, desigur, la cucerirea mai multor puncte și chiar medalii în probele de canoe simplu și caiac dublu băieți. Prea puțin pentru că, totuși, mai ales după ce echipajul sovietic a fost silit să abandoneze în urma unei defecțiuni tehnice, la K4 — 1 000 m șansele noastre de a ocupa primul loc erau foarte mari. Și așa mai departe...

★

Cronica finalelor a elogiat sau a mustrat, la timpul cuvenit, fiecare din cele șapte echipaje românești. Ar fi inutil să repetăm acum aprecierile individuale și chiar recunoscutele greșeli ale antrenorilor și sportivilor, greșeli care — este limpede — au costat cîteva puncte și, poate, una sau două medalii. Rămîne ca federația de specialitate, forurile superioare, să analizeze toate aceste aspecte și să procedeze în consecință. Este, însă, ora bilanțurilor generale și acum ni se pare că cel mai important lucru este să se aprecieze comportarea de ansamblu a echipei noastre, valoarea sa constantă și — bineînțeles ținînd seama și de evidentele defecțiuni sau rămîneri în urmă la unele probe — să se jaloneze realist coordonatele activității viitoare.

★

Nimic n-ar fi mai greșit acum decît adoptarea în pripă a unor măsuri extreme, determinate de o rigidă interpretare a rezultatelor. N-ar sluji nimănui, de asemenea, ca, uitînd valoarea medaliilor cucerite, să se insiste numai asupra „punctelor nevralgice". Trebuie să se învețe din tot, din ceea ce a fost foarte bun, bun sau mai puțin bun.

De la un asemenea principiu pornesc și cele cîteva sugestii pe care le facem, cu dorința de a sprijini selecționarea concluziilor de la Xochimilco. Aceasta, desigur, gîndindu-ne atît la obiectivele mai apropiate, cît și la viitoarea ediție a Jocurilor Olimpice:

- Să se studieze eficiența pregătirii unificate pe întreaga perioadă a anului. Împărtășim — în această direcție — părerea că ar fi preferabil ca, după perioada pregătirii de iarnă — la munte —, sportivii să-și continue antrenamentele, inclusiv cele specifice, în cadrul cluburilor.
- Să se analizeze utilitatea — sub toate aspectele — a pregătirii centralizate de lungă durată. Numeroase observații, ca și păreri sincere exprimate de diferiți sportivi, arată că ar fi recomandabil ca această durată să fie redusă aproape la jumătate.
- Să se mențină, mai ales în baza referirilor anterioare, pistele săptămînale de control ca mijloc eficient, realist, de departajare a valorilor individuale și principal criteriu de alcătuire a echipajelor compuse.
- Să fie întreprinse, cu același curaj dovedit în probele de canoe, acțiuni de promovare a tinerilor caiaciști și să se asigure rodarea acestora în regatele internaționale, în compania celor mai valoroși adversari.
- Să fie căutate soluții pentru ca în viitor echipa să nu mai pornească în unele probe (ex. K1 — 1 000 m) handicapată, fără posibilitatea de a aspira la un loc fruntaș. Poate că prin redistribuirea valorilor actuale din echipajele compuse se poate realiza — ca o etapă — îndeplinirea acestui mai vechi deziderat.
- Să se acționeze ferm în direcția creșterii numărului de caiaciste cu autentică valoare internațională sau cu reale perspective de progres. La ora actuală, decalajul între primele 2—3 sportive și celelalte este mult prea mare.
- Să se studieze posibilitatea ca pregătirea centralizată să se desfășoare în continuare sub o conducere unică, dar de fiecare grupă de probe — (caiac — fete, caiac — băieți, canoe; viteză sau fond) să se ocupe și să răspundă cîte un antrenor dintre cei mai valoroși și experimentați ai școlii românești de caiac-canoe. În aceeași ordine de idei, sugerăm — de asemenea — înființarea unui colectiv de antrenori cu pregătirea nemijlocită a lotului de juniori, cu atît mai mult cu cît anul viitor sînt programate întrecerile celei de a II-a ediții a campionatelor europene.
- Să fie analizată contribuția adusă de centrele din București (cu excepția cluburilor Dinamo și Steaua) și din alte orașe — Arad, Timișoara, Hunedoara, Satu Mare, Reșița, Galați, Brăila, Tulcea ș.a. la descoperirea și pregătirea pînă la un anumit nivel a elementelor talentate, cu posibilități de afirmare internațională.

Avem convingerea că talentul sportivilor și competența antrenorilor și activiștilor sportivi care muncesc în acest domeniu se vor reflecta foarte curînd în consolidarea succeselor realizate la J.O. de la Ciudad de Mexico și că sportul caiacului și canoei din țara noastră va cîștiga noi galoane ale consacrării mondiale.

MEXICO 68

COMENTARII OLIMPICE

PRINTRE ROȚI ȘI PEDALE

FINALA DE CICLOCROS

Sezonul de ciclocros — destul de puțin animat — se va încheia duminică dimineața. Pe traseul de la Pantelimon (aparținînd clubului sportiv Metalul) se va desfășura finala campionatului național de ciclocros. Puținele competiții care au avut loc în această toamnă ne-au relevat, totuși, doi pretendenți serioși la titlul de campion de seniori: dinamoviștii Constantin Grigore și Vasile Selejan. Dar, cum surprizele pot, oricînd, să răstoarne calculele, s-ar putea ca un out-sider să le răpească, în ultimul moment, șansele celor doi favoriți.

TIMIȘOARA A PRIMIT TROFEUL

Prof. Nicolae Oțeleanu, membru al Biroului F.R. Ciclism, s-a deplasat la Timișoara și a oferit, într-un cadru festiv, trofeul pentru cea mai bună organizare în „Turul României" 1968 comisiei din orașul de pe malurile Begăi. Este o răsplată binemeritată, și vom adăuga trofeului felicitările noastre. Desigur, nu trebuie uitat că alături de Timișoara și alte orașe au fost la înălțimea evenimentului: Cluj, Bacău, Oradea și Craiova, departajarea învingătorului făcîndu-se cu greutate. Sperăm că la a XVIII-a ediție a „Turului României" în plutonul fruntașelor se vor afla toate comisiile de organizare!

LA 20 NOIEMBRIE, PRIMA ÎNTÎLNIRE CU LOTUL

Antrenorul coordonator, prof. Nicolae Voicu, a convocat lotul național de fond la 20 noiembrie în Capitală. Cei 15 rutieri — Ion Ardeleanu, Gh. Moldoveanu, Fr. Gera, N. David, Șt. Cernea, W. Ziegler, Gh. Ciumeti, C. Ciocan, Emil Rusu, V. Selejan, C. Grigore, Al. Sofronie, A. Suciu, D. Nemțeanu și Cr. Tudoran — vor fi supuși unui atent examen medical, urmînd ca după primirea avizelor să li se alcătuiască programele de pregătire. Cu acest prilej, prof. Nicolae Voicu le va comunica alergătorilor și data la care a programat următoarea convocare a lotului în plenul său.

A rămas, deocamdată, nerezolvată problema mediculul afectat federației de ciclism. Socotim că în această privință, atît federația, cît și dr. Ioan Drăgan — directorul Centrului de medicină sportivă — au datoria să contribuie la soluționarea unei atît de importante probleme.

ANALIZA SECȚIEI DE CICLISM DE LA DINAMO

Biroul F.R. Ciclism a analizat recent activitatea secției de la clubul sportiv Dinamo. Secție fruntașă, cu mare pondere în sportul cu pedale românesc, ea a manifestat, însă, și o serie de lipsuri în actualul sezon. Dar, atît despre plusuri, cît și despre minusuri, vom discuta pe larg într-un articol viitor.

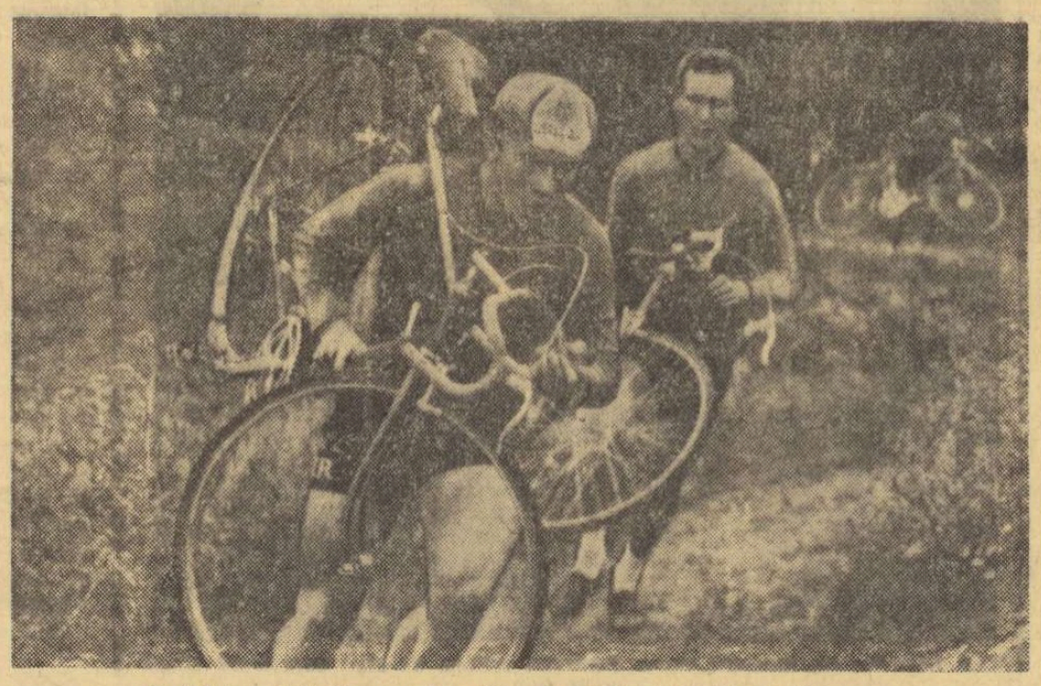

V. Selejan și C. Grigore, favoriți principali ai finalei la ciclocros

DUPĂ FINALELE JUNIORILOR LA „GRECO-ROMANE"

Speranțe pentru „mondiale"

Congresul Federației Internaționale de Lupte, care a avut loc la Ciudad de Mexico, a stabilit, printre altele, și organizarea primei ediții a campionatelor mondiale pentru juniori. Acest debut se va produce în 1969, la Colorado (S.U.A.).

Recentele finale ale campionatelor naționale individuale de lupte greco-romane ne-au dat speranțe că unii dintre juniorii români vor putea obține locuri onorabile la această competiție mondială. Ne bizuim afirmația pe faptul că tinerii prezenți la întrecerile de la Cluj s-au străduit — și au reușit — să etaleze multe cunoștințe tehnice și tactice. Tururile de cap și salturile îndrăznețe n-au lipsit aproape din nici o partidă. Combativitatea manifestată de ei la acest concurs constituie un alt argument deosebit de important, de care depinde succesul în confruntările internaționale. La cîteva categorii de greutate, campionii s-au detașat de ceilalți participanți, impunîndu-se de pe acum pentru selecția la primele campionate mondiale. Ne referim la **I. Gibu** (Pitești) — categoria 48 kg, **I. Burețea** (Sinaia) — cat. 60 kg, **L. Eizic** (Rădăuți) — cat. 81 kg și **V. Dolipschi** (Rapid București) — cat. +87 kg.

Surprinzător de bine au concurat juniorii din **Bacău** (antrenor **M. Croitoru**), **Tulcea** (**I. Geambazu**), **Cîmpulung Muscel** (**Gh. Stan**) și **Constanța** (**C. Ofițerescu**), localități în care sportul luptelor a înmugurit de puțină vreme. Și nu ne-am mira dacă, de pildă, P. Husaru și M. Tudorache (Bacău), I. Păun (Cîmpulung Muscel), P. Zaharov (Tulcea) și C. Salop (Constanța) ar fi selecționați în lotul pentru „mondiale". Ceea ce reflectă și meritele antrenorilor, tineri și ei, care, într-un an sau cel mult doi, au reușit să-și pregătească temeinic elevii.

În schimb, așteptam un alt plasament în ierarhia valorilor din partea concurenților aparținînd puternicelor cluburi bucureștene Dinamo, Steaua, Progresul, Metalul etc. Este adevărat că municipiul București a ocupat primul loc în clasamentul pe localități, dar din cele 10 titluri de campioni doar Al. **Nae** (Steaua) — antrenor **I. Lefter**, și **V. Dolipschi** (Rapid) — antrenor **M. Belușică**, au urcat pe prima treaptă a podiumului.

Referindu-ne la alte aspecte ale acestor finale trebuie să subliniem apariția îmbucurătoare a „greilor" **R. Codreanu** (Arad) 126 kg și **Gh. Nistor** (Dinamo București) 114 kg, care au perspectiva de a deveni protagoniștii edițiilor viitoare ale „naționalelor". Și, poate, mai mult chiar.

Aflîndu-ne la capitolul „apariții", ne facem datoria de a anunța debutul lui **Tiberiu Horvat**, fiul lugojanului **Iosif Horvat** — medaliat cu bronz la campionatele europene disputate în 1934 la Roma. Ce-i drept, Tiberiu n-a ocupat decît locul VI la cat. 48 kg, dar putea ajunge pînă în semifinale (și chiar finale) dacă delegatul Biroului F.R.L., tovarășul Gh. Uță, nu s-ar fi pripit să-l descalifice în turul III, cînd nu avea nici un punct penalizare. Oricum, Tiberiu Horvat constituie o apariție ce se bucură de pe acum de multe simpatii.

În sfîrșit, se cuvine să spunem cîteva cuvinte și despre arbitri. Cu excepția erorii subliniate mai sus și a alteia menționată într-una din cronicile transmise de la Cluj (ambele datorate lui Gh. Uță), cavalerii fluierului s-au achitat corect de obligații. **M. Strulovici** (Galați), **V. Pătrașcu** (București), **Gh. Marton** (Cluj) și **I. Cernea**, delegat al Biroului F.R.L., au condus meciurile cu obiectivitate și competență.

Costin CHIRIAC

REZULTATE DIN DIVIZIA B

MASCULIN: Pedagogic Tg. Mureș — Voința B. Mare 3—0 (11, 6, 7), Politehnica Timișoara — Alumina Oradea 1—3 (8, —13, —13, —12), C.F.R. Cluj — Cooperatorul Ș. Silvaniei 3—0 (17, 10, 8), Industria sîrmei C. Turzii — Gloria Arad 3—2 (—13, —6, 7, 15, 7), Minerul B. Mare — Univ. Timișoara 3—0 (6, 14, 10), Univ. Buc. — Progresul Suceava 1—3 (6, —7, —14, —15), Medicina Buc. — Știința Petroșeni 3—0 (8, 13, 3), Vagonul Ploiești — Construcții Buc. 3—1 (—7, 13, 11, 7), Electroputere Craiova — Semănătoarea Buc. 3—2 (10, —4, —9, 10, 11), Politehnica Brașov — I.E.F.S. Buc. 3—2 (8, 12, —7, —12, 12), Politehnica Iași — Univ. Craiova 2—3 (—12, —11, 9, 6, —6).

FEMININ: Pedagogic Oradea — Sănătatea Arad 1—3 (—11, 8, —11, —8), U.T. Arad — Tricotajul Brașov 0—3 (—13, —11, —4), Medicina Cluj — Voința M. Ciuc 0—3 (—11, —9, —10), Corvinul Deva — Medicina Tg. Mureș 2—3 (—12, 12, 10, —10, —6), Politehnica Brașov — Drapelul r. Sibiu 2—3 (—14, —12, 10, 11, —13), Viitorul Buc. — Progresul Buc. 0—3 (—8, —14, —11), A.S.E. Buc. — Univ. Buc. 0—3 (—8, —1, —7), Constructorul Buc. — Progresul R. Sărat 3—0 (9, 2, 2), Politehnica Galați — Flacăra r. Buc. 1—3 (—4, 9, —2, —10), Univ. Iași — Sănătatea Tîrgoviște 3—2 (—6, 12, 8, —14, 11).

PENICILINA IAȘI — SLOVAN BRATISLAVA 3—0

Echipa feminină de volei *Slovan Bratislava* și-a început turneul în țara noastră, jucînd aseară la Iași, cu Penicilina.

Partida a luat sfîrșit cu scorul de 3—0 (6, 3, 11) în favoarea gazdelor, care au realizat un spectacol voleibalistic mult aplaudat de publicul ieșean. Oaspetele au evoluat modest, fiind surprinse de jocul variat al Penicilinei. La insistențele spectatorilor, cele două echipe au mai jucat două seturi cîștigate tot de ieșence (la 8 și 2). Astăzi, Slovan evoluează la P. Neamț în fața Ceahlăului.

I. LEIZERUC — coresp.

CLASAMENTE LA „A", REZULTATE LA „B"

MASCULIN

1.	Dinamo	11	11	0	940-747 22
2.	Steaua	11	10	1	931-724 21
3.	Rapid	11	8	3	864-786 19
4.	Polit. Buc.	11	7	4	757-715 18
5.	„U" Timișoara	11	6	5	851-821 17
6.	Polit. Galați	11	5	6	771-801 16
7.	„U" Cluj	11	4	7	732-749 15
8.	I.E.F.S.	11	4	7	689-715 15
9.	Polit. Brașov	11	4	7	716-803 15
10.	I.C.H.F.	11	3	8	740-816 14
11.	Farul C-ța.	11	3	8	667-747 14
12.	Polit. Iași	11	1	10	698-932 12

FEMININ

1.	Rapid	4	4	0 309-185 8
2.	Polit. Buc.	4	4	0 270-166 8
3.	Crișul Oradea	4	3	1 211-211 7
4.	Voința Brașov	4	2	2 226-212 6
5.	„U" Cluj	4	2	2 188-195 6
6.	Constr. Buc.	4	1	3 174-184 5
7.	Viit. Dorohoi	4	1	3 224-248 5
8.	Progresul Buc.	4	1	3 167-207 5
9.	I.E.F.S.	4	1	3 196-258 5
10.	A.S.A. Cluj	4	1	3 184-283 5

Iată rezultatele înregistrate în etapa de duminică a diviziei B:

MASCULIN SERIA I: „U" Craiova — Constructorul Arad 68—54 (30—27), Politehnica Cluj — Olimpia Satu Mare 95—55 (35—20), Comerțul Tg. Mureș — Știința Petroșeni 72—50 (32—17), Medicina Timișoara — Crișul Oradea 51—76 (26—37); SERIA A II-A: I.E.F.S. II — „U" Buc. 59—60 (28—39), Voința Buc. — Șc. sp. Constanța 63—41 (30—23), St. r. Brașov — Progresul Buc. 80—77 (37—34, 69—69), „U" Iași — Petrolul Ploiești 78—50 (35—29), A.S.A. Bacău — Constructorul Iași 88—61 (40—24); FEMININ SERIA I: Șc. sp. Sibiu — „U" Timișoara 59—72 (31—36), Foresta Arad — Mureșul Tg. Mureș 33—72 (22—38), Voința Tg. Mureș — Șc. sp. Craiova 57—68 (28—26), Șc. sp. Brașov — Politehnica Brașov 53—55 (21—20, 48—48), Șc. sp. Satu Mare — Spartac Salonta 67—56 (34—27); SERIA A II-A: Arhitectura Buc. — „U" Iași 36—24 (20—13), Olimpia Buc. — Rapid II Buc. 33—32 (14—15), Pedagogic Constanța — Voința București 58—49 (31—20).

„CUPA OLIMPIA"

Astă-seară, de la ora 19, se va disputa la Casa de cultură a tineretului din sectorul 4 (str. Turturele), prima gală de box dotată cu „Cupa Olimpia". Vor urca în ring 32 de pugiliști juniori și seniori.

DUPĂ PRIMA ZI A TURNEULUI DE SELECȚIE

VIRGIL SÎNDEANU ESTE NEÎNVINS

Inaugurată ieri, competiția de selecție a loturilor republicane de tenis de masă a oferit încă din prima zi o serie de surprize. Bunăoară, doi dintre marii favoriți, Dorin Giurgiucă și Adalbert Rethi au fost nevoiți să plece steagul în două partide. Primul în fața arădanului Tiberiu Covaci, iar cel de-al doilea împotriva lui Virgil Sîndeanu (Progresul București). De asemenea, și întrecerile feminine nu au fost scutite de rezultate neașteptate. De pildă, succesul Victoriei Babiciuc (Progresul București) la Viorica Ivan (M.C.F.T. București).

În rest, scoruri normale, fără evidențieri speciale.

Programul zilei de azi din sala Floreasca anunță meciuri și mai interesante, atît la băieți, cît și la fete.

Concursul începe la ora 9 și, după-amiază la ora 14.

Rezultate mai importante, simplu femei: Maria Alexandru cu M. Lesai 3—0, I. Crejec 3—0, C. Crișan 3—0, V. Babiciuc 3—0; **Eleonora Mihalca** cu N. Spiridon 3—0, M. Lesai 3—1, I. Crejec 3—0, V. Ivan 3—0; **Viorica Ivan** cu L. Sălăgeanu 3—2, N. Spiridon 3—1; M. Lesai — L. Sălăgeanu 3—0, L. Sălăgeanu — N. Spiridon 3—0, **Victoria Babiciuc** cu L. Sălăgeanu 3—0, V. Ivan 3—1 (!), Carmen Crișan cu I. Crejec 3—0, V. Babiciuc 3—0; **Simplu bărbați: Sîndeanu** cu Antal 3—1, Doboși 3—2, Rethi 3—1 (!), Luchian 3—0, **Păun 3—2; Giurgiucă** cu Șimandan 3—1, Păun 3—1, Doboși 3—2, Antal 3—1; **Șentivani** cu Antal 3—1, Păun 3—0; **Covaci** cu Macovei 3—0, Giurgiucă 3—2 (!), Șentivani 3—0, Șimandan 3—1; **Rethi** cu Covaci 3—0, Luchian 3—1, Macovei 3—1, Doboși 3—1; Luchian — Șentivani 3—1; **Doboși** cu Macovei 3—0, Păun 3—1; **Dumitriu** cu Macovei 3—1, Șimandan 3—, Antal 3—0, Luchian 3—2, Șentivani 3—1; Șimandan — Luchian 3—0.

Dr. EDMUND BALOGH

La 17 noiembrie a încetat din viață dr. Edmund Balogh, directorul dispersarului municipal al sportivilor, președintele cabinetului metodico-științific al Consiliului județean pentru educație fizică și sport Mureș. Dispariția lui constituie o grea pierdere pentru voleiul românesc, căruia i s-a dăruit cu pasiune de-a lungul întregii sale cariere, ca arbitru, cercetător în domeniul medicinii sportului și ca medic al lotului național. Cei ce l-au cunoscut îi vor păstra o neștearsă amintire.

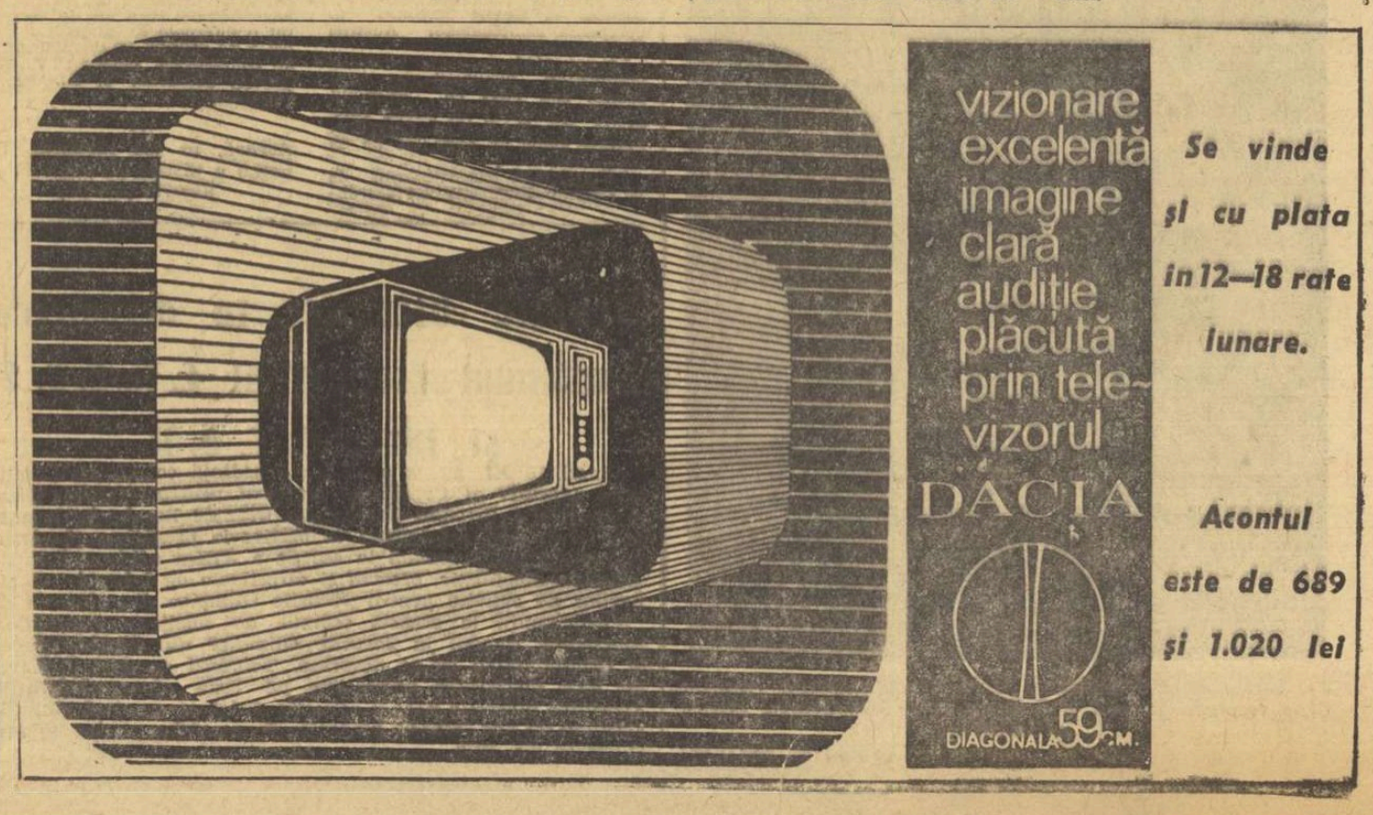

fotbal

DIN CARNETUL CRONICARULUI

NU ESTE O ÎNTÎMPLARE!

Senzațional — prin rezultat — meciul la care am fost martori duminică, pe stadionul Republicii. Dominată, formația ieșeană a luat, totuși, conducerea. Egalată în min. 80, masată în ultimele 10 minute în propriul careu și văzută de toți, din clipă în clipă, învinsă, Politehnica a reușit să iasă victorioasă. O victorie pe care și-a pus semnătura un talentat jucător : DELEANU. În lovitura să magistrală, în acea transformare impecabilă de la 18 m, s-au înmănuncheat, parcă, toate eforturile colegilor săi, munca enormă depusă, alergătura fără momente de respiro și contraatacurile acelea inteligente.

Un gol de zile mari. A fost o întîmplare ? Nu. Hotărît nu ! Acest fundaș talentat ne-a mai arătat, de atîtea ori, că stăpînește foarte bine procedeul tehnic al execuției unei lovituri libere. Se vede treaba că studentului economist Deleanu, calculele îi ies cu precizie. Cum a reușit acest lucru ? Prin multe repetări la orele de meditație (antrenament). Cînd execută lovitura, nu închide ochii și nu se gîndește să „rupă" zidul. Duminică, a privit o clipă poarta, poziția portarului și a zidului din fața sa. A lovit balonul cu latul. Mingea i-a „ascultat" și s-a dus, cu efect, sub bară, aproape de colțul porții.

Am relatat toate acestea pentru a arăta unor jucători că stăpînirea unui procedeu tehnic poate aduce victoria, chiar și în minutul 90.

★

Două cuvinte pentru tînărul Stoicescu. Accidentat pe la jumătatea primei reprize (a căzut pe mînă), el n-a vrut să părăsească terenul. A strîns din dinți și a rămas pe... „baricade". Și a jucat bine. Frumos exemplu de devotament, de dragoste pentru propria-i echipă.

★

Despre Steaua, azi, nici un cuvînt. Comportarea și situația acestei formații ne obligă la o revenire mai amplă.

Constantin ALEXE

A FOST „11 METRI"!

...Minutul 44 al jocului Rapid — Dinamo Bacău, moment important care a generat discuții „în replică". Greavu, „urcat" în atac, a ajuns la „16"-le advers, de unde a șutat, cu putere ; în drumul ei spre poartă, mingea a întîlnit brațul, depărtat de corp, al fundașului Mioc și, simultan cu „peluza", arbitrul C. Nițescu a fluierat 11 metri.

Just sau injust ? A existat, la Mioc, intenția de a juca balonul cu mîna ? — s-a întrebat cineva ; a fost „distanță de joc" (sub 5 m) ? — a mai sărit un altul, dornic să lămurească enigma. Și discuțiile, purtate pe dinafară, oarecum la nivel de diletantism, n-au reușit, pe loc, să lămurească dilema : a fost, sau nu, 11 m ?

Iată de ce am considerat necesar să răsfoim regulamentul jocului de fotbal (comentat de arbitrul George N. Gherghe) la articolul 12 : **„Greșeli și incorectitudini".**

Despre „hențul voluntar și involuntar", comentatorul scrie, printre altele, următoarele : **„În toate cazurile cînd mingea lovește mîna unui jucător care nu manifestă intenția de a lovi el cu mîna și care ține mîinile într-o poziție naturală (adică în apropierea corpului), arbitrii vor considera henț involuntar și nu vor penaliza. În situațiile, însă, cînd la executarea unor lovituri libere sau la lovirea mingii din acțiune (n.r. cazul lui Greavu), un jucător advers stă în fața executantului sau pe direcția mingii, acoperindu-i raza de acțiune și ținînd mîinile depărtate de corp, mingea îi lovește mîna (n.r. cazul lui Mioc), arbitrii îl vor penaliza cu o lovitură liberă directă. În astfel de cazuri se consideră că, ținînd mîinile depărtate de corp, intenția jucătorului infractor a fost de a acoperi cît mai mult din cîmpul de acțiune al executantului și că poziția aceasta nu este normală".**

La acest punct, nici comentatorul și nici regulamentul nu pomenesc nimic de „distanța de joc", aceasta fiind o lege nescrisă rămasă la latitudinea arbitrului. Așa încît, dilema o considerăm lămurită : **a fost 11 metri !** Arbitrul sibian C. Nițescu a văzut bine...

G. N.

Despre arbitrul Ritter și... altele

După acordarea, spre sfîrșitul meciului de la Craiova, a loviturii de la 11 m în favoarea gazdelor (decizie care ni s-a părut discutabilă) am rămas oarecum descumpăniți în aprecierea arbitrajului prestat de timișoreanul Iosif Ritter. Să-l notăm cu cinci stele, pe care le merita cu prisosință pînă în acel minut 86, sau să-i scădem din ele ? În cele din urmă, judecînd bine situația, am rămas totuși la calificativul maxim. Din mai multe motive: 1) nu am avut certitudinea (datorită și condițiilor grele de vizibilitate, din cauza ceții) că faultul s-a produs cu adevărat sau a fost simulat ; 2) decizia arbitrului n-a schimbat soarta partidei (craiovenii erau deja în avantaj și, după cum se desfășura jocul, aproape într-un singur sens, ei nu mai puteau, în mod normal, scăpa victoria) ; 3) Iosif Ritter (bine ajutat de colegii săi de la linie) condusese, timp de 85 minute, aproape fără greșeală un meci care s-a dovedit foarte greu, îndeosebi din cauza stării terenului și a condițiilor atmosferice.

Într-adevăr, reluînd acest ultim punct, trebuie să spunem că și în acest dificil meci de la Craiova arbitrul timișorean s-a făcut remarcat prin acele calități care i-au adus o meritată consacrare : competență, corectitudine și autoritate. În plus, duminică, din cauza ceții și a terenului foarte greu, Ritter a fost nevoit să depună mari eforturi, să alerge mai mult decît de obicei pentru a fi cît mai aproape de faze și a putea aprecia just situațiile de joc. De aceea, considerăm că indiferent de dubiile care au existat asupra penaltyului dictat în minutul 86 el merită cele cinci stele. Cu atît mai deplasată ni s-a părut, însă, atitudinea unei anumite părți din public, care a fluierat unele din deciziile acestuia, bineînțeles cele împotriva echipei gazdă. Cum la fel de nemeritate sînt și reproșurile pe care, după cum am auzit, i le-a adresat antrenorul Cornel Drăgușin la sfîrșitul meciului.

În altă ordine de idei, duminică, arbitrul Ritter, la cererea jucătorilor bucureșteni, a fost nevoit să întrerupă pentru cîteva momente meciul pentru a îndepărta persoanele ce se strînseseră în spatele porții apărate de Manta. După cum ni s-a spus, nu este pentru prima oară cînd pe terenul din Craiova pătrund la meciurile oficiale fel de fel de persoane, care nu au nici o calitate și al căror scop, în principal, este acela de a-i șicana și enerva pe jucătorii oaspeți. Întrucît asemenea situații se petrec și pe alte stadioane, este cazul ca federația să intervină, reamintind cluburilor organizatoare îndatoririle pe care le au în această privință și luînd măsuri severe de sancționare împotriva celor ce nu le respectă.

Meciul de la Craiova ne-a mai relevat, desigur, și alte aspecte. De pildă, ni s-a confirmat din nou că Oblemenco poate foarte mult atunci cînd vrea să joace serios, fără aere, și că în echipa antrenorilor Coidum și Frînculescu sînt și alți jucători care ar merita o atenție mai mare în vederea cooptării lor în diferitele loturi naționale (Niță, Stănescu). Totodată, ne-am dat seama mai bine că în privința lui Strîmbeanu ne-am cam grăbit cu laudele.

În privința echipei bucureștene, este de apreciat politica de întinerire, de promovare a elementelor talentate și de perspectivă depistate în formațiile de categorii inferioare, dusă de antrenorii Drăgușin și Stirbei. Este calea cea mai sigură pentru a asigura echipei din str. Dr. Staicovici... progresul.

I. MITROFAN

PENULTIMA ETAPĂ A TURULUI DIVIZIEI C

SERIA I

Minerul Gura Humorului — Rarăul Cîmpulung Moldovenesc 1—1 (0—0)

Nicolina Iași — **Victoria** Roman 1—0 (0—0)

Viitorul Botoșani — **Foresta** Fălticeni 0—0

Foresta Ciurea — **Textila** Buhuși 1—1 (1—1)

Fulgerul Dorohoi — **Știința** Bacău 0—3 (0—1)

Unirea Negrești — **Penicilina** Iași 2—3 (2—1)

Letea Bacău — Cimentul Bicaz 1—1 (1—0)

Minobrad Vatra Dornei — Petrolul Moinești 5—1 (3—1)

(Corespondenți : D. Bolohan, V. Diaconescu, T. Ungureanu, L. Negru, I. Mandache, I. Păuleț, I. Iancu și P. Spac)

CLASAMENT

1. Știința Bacău	14	10	2	2	24- 6	22
2. Foresta Fălt.	14	8	4	2	26-12	20
3. Minerul Gura Humorului	14	7	3	4	22-15	17
4. Minobrad Vatra Dornei	14	6	5	3	21-17	17
5. Viit. Botoșani	14	7	2	5	29-18	16
6. Text. Buhuși	14	6	3	5	26-18	15
7. Penicilina Iași	14	6	3	5	20-17	15
8. Nicolina Iași	14	5	5	4	22-20	15
9. Vict. Roman	14	5	3	6	21-22	13
10. Foresta Ciurea	14	6	1	7	21-23	13
11. Letea Bacău	14	5	3	6	14-24	13
12. Petr. Moinești	14	6	0	8	26-23	12
13. Rarăul C-lung	14	4	4	6	17-21	12
14. Cimentul Bicaz	14	4	4	6	17-22	12
15. Fulgerul Dorohoi	14	4	3	7	18-28	11
16. Unirea Negrești	14	0	1	13	9-47	1

ETAPA VIITOARE : Textila Buhuși — Minobrad Vatra Dornei, Știința Bacău — Foresta Ciurea, Cimentul Bicaz — Nicolina Iași, Petrolul Moinești — Unirea Negrești, Foresta Fălticeni — Letea Bacău, Rarăul Cîmpulung Moldovenesc — Fulgerul Dorohoi, Penicilina Iași — Viitorul Botoșani, Victoria Roman — Minerul Gura Humorului.

SERIA A II-A

Gloria Tecuci — Unirea Focșani 1—1 (1—1)

Stuful Tulcea — Gloria C.F.R. Galați 1—0 (0—0)

Metalul Buzău — Rulmentul Bîrlad 2—0 (0—0)

Petrolistul Boldești — Metalul Brăila 2—1 (1—1)

Ș.U.T. Galați — Rapid Plopeni 1—1 (0—1)

Petrolul Berca — Șoimii Buzău 3—1 (1—0)

Chimia Orașul Gh. Gheorghiu-Dej — Flamura roșie Tecuci 7—0 (1—0)

Chimia Mărășești — Ancora Galați 4—2 (2—0)

(Corespondenți : G. Filiță, I. Turșie, D. Marin, N. Dincă, V. Ștefănescu, M. Plopeșanu, Gh. Grunzu, S. Sandu).

CLASAMENT

1. Rapid Plopeni	14	8	5	1	23- 9	21
2. Unirea Focșani	14	8	3	3	29-13	19
3. Pet. Boldești	14	8	2	4	21-16	18
4. Ancora Gl.	14	6	3	5	22-16	15
5. Pet. Berca	14	6	3	5	21-22	15
6. Metalul Buzău	14	5	4	5	24-19	14
7. Stuful Tulcea	14	5	4	5	11-11	14
8. Chimia Orașul Gh. Georghiu-Dej	14	4	6	4	17-17	14
9. Rulmentul Bîrlad	14	4	5	5	13-15	13
10. Gloria C.F.R. Galați	14	6	1	7	19-22	13
11. Șoimii Buzău	14	5	3	6	13-17	13
12. Chimia Mărășești	14	6	0	8	24-25	12
13. Met. Brăila	14	2	7	5	15-19	11
14. Ș.U.T. Galați	14	2	7	5	15-22	11
15. Fl. r. Tecuci	14	4	3	7	19-29	11
16. Gloria Tecuci	14	4	2	8	13-27	10

ETAPA VIITOARE : Ancora Galați — Chimia Orașul Gh. Gheorghiu-Dej, Flamura roșie Tecuci — Ș.U.T. Galați, Unirea Focșani — Stuful Tulcea, Rapid Plopeni — Chimia Mărășești, Rulmentul Bîrlad — Petrolul Berca, Metalul Brăila — Gloria Tecuci, Gloria C.F.R. Galați — Metalul Buzău, Șoimii Buzău — Petrolistul Boldești.

SERIA A III-A

Cimentul Medgidia — Unirea Mănăstirea 5—0 (0—0)

Cooperatorul Urziceni — Ideal Cernavodă 1—1 (0—0)

Olimpia Giurgiu — T.U.G. București 0—1 (0—1)

I.T.C. Constanța — Celuloza Călărași 1—1 (0—0)

Autobuzul București — Electrica Constanța 3—0 (2—0)

Sirena București — Petrolul Videle 2—0 (2—0)

S. N. Oltenița — Flacăra roșie București 3—0 (0—0)

Marina Mangalia — I.M.U. Medgidia 1—1 (0—1)

(Corespondenți : Al. Mavlea, V. Gafiuc, Tr. Barbălată, M. Șeuleanu, A. Păpădie, D. Dumitrescu, M. Voicu, I. Cioboată).

CLASAMENT

1. I.M.U. Medgidia	14	9	5	0	31- 5	23
2. S.N. Oltenița	14	9	2	3	36-10	20
3. T.U.G. Buc.	14	7	4	3	23- 8	18
4. Cimentul Medgidia	14	7	4	3	27-17	18
5. Autobuzul Buc.	14	6	6	2	23-13	18
6. Marina Mangalia	14	5	6	3	19-17	16
7. Flacăra r. Buc.	14	6	3	5	21-21	15
8. Electrica C-ța	14	5	4	5	21-18	14
9. Celuloza Călărași	14	6	2	6	15-26	14
10. Ideal Cernavodă	14	3	6	5	16-26	12
11. Olimpia Giurgiu	14	4	3	7	25-27	11
12. I.T.C. C-ța	14	3	5	6	10-20	11
13. Sirena Buc.	14	3	3	8	19-26	9
14. Pet. Videle	14	3	3	8	15-32	9
15. Cooperatorul Urziceni	14	2	4	8	15-30	8
16. Unirea Mănăstirea	14	3	2	9	7-27	8

ETAPA VIITOARE : T.U.G. București — Cooperatorul Urziceni, Electrica Constanța — Sirena București, Unirea Mănăstirea — Marina Mangalia, Petrolul Videle — Autobuzul București, I.M.U. Medgidia — S. N. Oltenița, Ideal Cernavodă — I.T.C. Constanța, Celuloza Călărași — Cimentul Medgidia, Flacăra roșie București — Olimpia Giurgiu.

SERIA A IV-A

I.R.A. Cîmpina — Voința București 1—1 (1—0)

Metalul Tîrgoviște — Carpați Sinaia 5—2 (3—0)

Comerțul Alexandria — Minerul Cîmpulung Muscel 3—0 (0—0)

C.I.L. Rm. Vîlcea — Chimia Tr. Măgurele 3—1 (1—1)

Tehnometal București — Unirea Drăgășani 1—1 (1—1)

Progresul Balș — Progresul Corabia 4—2 (3—0)

Muscelul Cîmpulung — Mașini-unelte București 1—0 (0—0)

Caraiman Bușteni — Prahova Ploiești 1—0 (1—0)

(Corespondenți : C. Vîrjoghie, M. Avanu, M. Bizon, D. Roșianu, Gh. Papuc, L. Măgureanu, D. Rădulescu și V. Zbarcea).

CLASAMENT

1. Metalul Tîrgoviște	14	8	5	1	34-17	21
2. Carpați Sinaia	14	8	2	4	23-19	18
3. Comerțul Alexandria	14	7	3	4	26-18	17
4. Prog. Corabia	14	7	3	4	17-12	17
5. Voința Buc.	14	7	2	5	39-19	16
6. Prahova Pl.	14	7	2	5	26-18	16
7. I.R.A. Cîmpina	14	6	3	5	22-11	15
8. Caraiman Bușteni	14	6	3	5	19-15	15
9. Tehnometal București	14	5	4	5	22-21	14
10. Mașini unelte București	14	4	5	5	21-18	13
11. Chim. Tr. Măg.	14	5	3	6	18-21	13
12. Progresul Balș	14	5	2	7	16-28	12
13. Muscelul Cîmpulung	14	4	4	6	11-24	12
14. C.I.L. Rm. Vîlcea	14	4	2	8	13-29	10
15. Minerul C-lung Muscel	14	2	4	8	12-25	8
16. Unirea Drăgășani	14	3	1	10	8-32	7

ETAPA VIITOARE : Chimia Tr. Măgurele — Metalul Tîrgoviște, Mașini unelte București — Comerțul Alexandria, Voința București — Muscelul Cîmpulung, Prahova Ploiești — C.I.L. Rm. Vîlcea, Carpați Sinaia — Tehnometal București, Progresul Corabia — Caraiman Bușteni, Minerul Cîmpulung Muscel — I.R.A. Cîmpina, Unirea Drăgășani — Progresul Balș.

SERIA A V-A

Minerul Bocșa — Minerul Lupeni 2—0 (1—0)

Steagul roșu Plenița — Metalul Topleț 4—1 (2—1)

Minerul Motru — Furnirul Deta 1—0 (1—0)

Șoimii Timișoara — Victoria Tg. Jiu 1—0 (0—0)

Dunărea Calafat — Autorapid Craiova 4—0 (3—0)

Victoria Caransebeș — Energetica Tr. Severin 2—0 (0—0)

Voința Lugoj — U. M. Timișoara 2—0 (2—0)

Minerul Anina — Progresul Strehaia 3—0 (2—0)

(Corespondenți : I. Sanfiroiu, I. Julea, Al. Jiroveanu, R. Plăieșu, Șt. Zvignea, M. Mutașcu, C. Olaru și Gh. Crăciunel)

CLASAMENT

1. Min. Anina	14	8	3	3	25- 5	19
2. Voința Lugoj	14	8	2	4	16-13	18
3. Min. Lupeni	14	7	3	4	15-12	17
4. Victoria Caransebeș	14	7	3	4	16-12	17
5. U. M. Tim.	14	5	5	4	31-18	15
6. Met. Topleț	14	7	1	6	26-24	15
7. St. r. Plenița	14	6	2	6	20-17	14
8. Dun. Calafat	14	6	2	6	21-20	14
9. Vict. Tg. Jiu	14	5	3	6	24-16	13
10. Furnirul Deta	14	6	1	7	17-21	13
11. Prog. Strehaia	14	5	3	6	18-29	13
12. Min. Bocșa	14	6	1	7	20-32	13
13. Șoimii Tim.	14	4	4	6	13-16	12
14. Minerul Motru	14	4	4	6	18-21	12
15. Energetica Tr. Severin	14	5	1	8	20-23	11
16. Autorapid Cv.	14	2	4	6	7-28	8

ETAPA VIITOARE : Progresul Strehaia — Șoimii Timișoara, Autorapid Craiova — Victoria Caransebeș, Energetica Tr. Severin — Voința Lugoj, U. M. Timișoara — Dunărea Calafat, Victoria Tg. Jiu — Minerul Anina, Furnirul Deta — Minerul Bocșa, Metalul Topleț — Minerul Motru, Minerul Lupeni — Steagul roșu Plenița.

SERIA A VI-A

Mureșul Luduș — Victoria Călan 1—3 (0—1)

Aurul Zlatna — Mureșul Deva 3—0 (1—0)

Progresul Sibiu — Minerul Baia de Arieș 0—0

Metalul Copșa Mică — Tehnofrig Cluj 3—2 (2—1)

Minerul Ghelar — A.S.A. Sibiu 3—0 (1—0)

Știința Petroșeni — Aurul Brad 3—1 (2—0)

Metalul Aiud — Arieșul Turda 3—0 (2—0)

Soda Ocna Mureș — Arieșul Cîmpia Turzii 6—1 (2—0)

(Corespondenți : I. Borgovan, N. Băișan, I. Ionescu, M. Faliciu, Fl. Opriță, B. Staicu, Al. Crișan și Gh. Tăutan)

CLASAMENT

1. Aurul Zlatna	14	8	3	3	23-12	19
2. Metalul Copșa Mică	14	7	4	3	28-17	18
3. Șt. Petroșeni	14	7	4	3	21-11	18
4. Vict. Călan	14	8	1	5	30-20	17
5. A.S.A. Sibiu	14	7	3	4	23-14	17
6. Soda Ocna Mureș	14	6	3	5	25-23	15
7. Min. Ghelar	14	7	1	6	19-19	15
8. Mureșul Deva	14	6	3	5	13-18	15
9. Met. Aiud	14	6	2	6	26-25	14
10. Aurul Brad	14	6	2	6	17-25	14
11. Arieșul C. Turzii	14	4	5	5	14-16	13
12. Min. B. Arieș	14	5	2	7	18-27	12
13. Arieșul Turda	14	4	3	7	19-19	11
14. Tehnofrig Cluj	14	4	2	8	19-21	10
15. Mureșul Luduș	14	2	4	8	13-25	8
16. Prog. Sibiu	14	3	2	9	9-25	8

ETAPA VIITOARE : Minerul Baia de Arieș — Metalul Aiud, Aurul Brad — Progresul Sibiu, Tehnofrig Cluj — Minerul Ghelar, Victoria Călan — Știința Petroșeni, Arieșul Turda — Soda Ocna Mureș, Arieșul Cîmpia Turzii — Aurul Zlatna, Mureșul Deva — Mureșul Luduș, A.S.A. Sibiu — Metalul Copșa Mică.

SERIA A VII-A

Olimpia Satu Mare — Unirea Dej 3—2 (3—0)

C.I.L. Sighetul Marmației — Dacia Oradea 2—1 (0—1)

Unirea I.A.S. Oradea — Someșul Satu Mare 2—2 (0—1)

Victoria Carei — Topitorul Baia Mare 5—0 (3—0)

Constructorul Baia Mare — Minerul Baia Sprie 6—1 (3—0)

C.I.L. Gherla — Bihoreana Marghita 4—1 (2—0)

Gloria Bistrița — Steaua roșie Salonta 4—1 (3—1)

Bradul Vișeu — Dinamo Oradea 1—0 (0—0)

(Corespondenți : A. Verba, V. Godja, E. Suranyi, Tr. Silaghi, L. Chira, D. Vatău, I. Toma și A. Ghilezan)

CLASAMENT

1. Olimpia Satu Mare	14	10	4	0	25- 6	24
2. Vict. Carei	14	9	2	3	40- 9	20
3. Unirea Dej	14	9	2	3	41-12	20
4. C.I.L. Gherla	14	8	0	6	22-18	16
5. Unirea Oradea	14	7	2	5	19-16	16
6. Constructorul Baia Mare	14	6	2	6	22-24	14
7. Topitorul Baia Mare	14	6	2	6	18-25	14
8. Gl. Bistrița	14	5	3	6	21-16	13
9. C.I.L. Sighet	14	5	3	6	12-18	13
10. Din. Oradea	14	5	2	7	16-16	12
11. St. r. Salonta	14	5	2	7	15-20	12
12. Dacia Oradea	14	4	2	8	15-22	10
13. Someșul Satu Mare	14	4	2	8	18-30	10
14. Bihor Marghita	14	4	2	8	8-23	10
15. Minerul Baia Sprie	14	4	2	8	16-34	10
16. Bradul Vișeu	14	5	0	9	11-30	10

ETAPA VIITOARE : Minerul Baia Sprie — Bradul Vișeu, Dacia Oradea — Gloria Bistrița, Someșul Satu Mare — C.I.L. Sighetul Marmației, Dinamo Oradea — Victoria Carei, Topitorul Baia Mare — C.I.L. Gherla, Steaua roșie Salonta — Olimpia Satu Mare, Bihoreana Marghita — Constructorul Baia Mare, Unirea Dej — Unirea I.A.S. Oradea.

SERIA A VIII-A

Oltul Sf. Gheorghe — Chimica Tîrnăveni 3—1 (1—0)

C.F.R. Sighișoara — Tractorul Brașov 1—1 (0—0)

Vitrometan Mediaș — Minerul Bălan 4—0 (3—0)

Carpați Brașov — Chimia Făgăraș 2—3 (0—2)

Avîntul Reghin — Torpedo Zărnești 4—0 (2—0)

Voința Tîrnăveni — Medicina Tg. Mureș 1—0 (1—0)

Lemnarul Odorheiul Secuiesc — Chimia Orașul Victoria 6—0 (2—0)

Unirea Cristurul Secuiesc — Colorom Codlea 4—1 (2—0)

(Corespondenți : Gh. Briotă, I. Turjan, Z. Rîșnoveanu, V. Secăreanu, L. Maior, Al. Ganea, A. Pialoga și V. Lorintzi).

CLASAMENT

1. Chimia Făg.	14	11	1	2	32-10	23
2. Oltul Sf. Gh.	14	7	6	1	26-14	20
3. Chim. Tîrnăveni	14	8	2	4	32-14	18
4. Avîntul Reghin	14	8	1	5	28-23	17
5. Lemnarul Odorhei	14	6	3	5	26-18	15
6. Med. Tg. M.	14	4	7	3	17-12	15
7. Torpedo Zărnești	14	5	4	5	19-18	14
8. Colorom Codlea	14	5	4	5	17-23	14
9. Tractorul Bv.	14	4	5	5	15-12	13
10. C.F.R. Sighișoara	14	5	3	6	13-21	13
11. Chimia Or. Victoria	14	5	3	6	14-27	13
12. Carpați Bv.	14	4	4	6	14-18	12
13. Vitrometan Mediaș	14	5	2	7	15-22	12
14. Unirea Cristur	14	4	3	7	13-19	11
15. Voința Tîrnăveni	14	3	2	9	12-27	8
16. Min. Bălan	14	2	2	10	16-37	6

ETAPA VIITOARE : Minerul Bălan — Unirea Cristurul Secuiesc, Medicina Tg. Mureș — Carpați Brașov, Colorom Codlea — Lemnarul Odorheiul Secuiesc, Chimica Tîrnăveni — C.F.R. Sighișoara, Chimia Făgăraș — Oltul Sf. Gheorghe, Tractorul Brașov — Voința Tîrnăveni, Torpedo Zărnești — Vitrometan Mediaș, Chimia Orașul Victoria — Avîntul Reghin.

O fază critică la poarta echipei Prahova Ploiești, rezolvată însă de fundașul oaspe. Fază din meciul Caraiman Bușteni-Prahova Ploiești 1—0

Foto : V. ZBARCEA — coresp.

PENTRU MECIUL DE SÎMBĂTĂ, CU ELVEȚIA

LOTUL NAȚIONAL A FOST REUNIT

După încheierea etapei a XIV-a, componenții lotului național au fost convocați ieri la București.

Antrenorii federali Angelo Niculescu și Emerich Vogl s-au oprit asupra următorilor 19 jucători, din care vor alcătui echipa ce va fi opusă sîmbătă reprezentativei helvete : **Gornea, Datcu, Sătmăreanu, Barbu, Dinu, Boc, Mocanu, Deleanu, Ghergheli, Nunweiller VI, Anca, Axente, Pîrcălab, Dobrin, Domide, Martinovici, Dembrovschi, Dumitrache, Lucescu.**

Pînă ieri seara nu sosiseră încă la lot Barbu și Anca. Ei sînt așteptați pentru astăzi. Vom reveni cu amănunte din tabăra echipei noastre.

MINI-STATISTICĂ ÎN „A"

● În meciurile disputate de-a lungul celor 14 etape ale campionatului diviziei naționale A s-au marcat 306 goluri. Duminică s-au înscris 21 de goluri. Iată numărul de goluri realizate în celelalte 13 etape : 23 — etapa I, 21 — a II-a, 11 — a III-a, 22 — a IV-a, 16 — a V-a, 29 — a VI-a, 30 — a VII-a, 31 — a VIII-a, 15 — a IX-a, 27 — a X-a, 19 — a XI-a, 19 — a XII-a și 22 — a XIII-a.

● Cele mai eficace înaintări: „U" Craiova — 30 de goluri, Steaua — 25 de goluri, U.T.A. și „U" Cluj — cîte 24 de goluri, Vagonul — 23 de goluri.

● Cele mai slabe apărări : Vagonul — 34 de goluri primite, „U" Cluj — 25 de goluri, F.C. Argeș — 23 de goluri, Farul — 21 de goluri.

● În clasamentul golgeterilor, pe primul loc se află Oblemenco („U" Craiova) cu 10 goluri, urmat de Oprea („U" Cluj) și Tufan (Farul) cu cîte 9 goluri, Voinea (Steaua) și Grozea (Petrolul) cu cîte 8 goluri, Oaidă (Progresul) și Dumitrache (Dinamo București) cu cîte 7 goluri.

● În actualul campionat au fost dictate 9 eliminări. Iată numele celor care au fost trimiși pe tușă : Moldoveanu (Petrolul) în meciul cu Rapid (etapa I), Mustățea („U" Cluj) — cu F.C. Argeș (etapa a VII-a), Marinescu (Progresul) — cu Steaua (etapa a VIII-a), Dărăban (Crișul) — cu Petrolul (etapa a XI-a), S. Avram (Steaua) — cu Rapid (etapa a XII-a), Mustățea („U" Cluj) — cu Dinamo București (etapa a XIII-a), Pîrcălab (Dinamo București) — cu „U" Cluj (etapa a XIII-a), Dinu (Rapid) — cu Crișul (etapa a XIII-a) și Oprea („U" Cluj) — cu Jiul (etapa a XIV-a).

● În ultima etapă s-au acordat cinci penaltiuri, dintre care trei au fost transformate și două ratate. Au transformat : Oblemenco („U" Craiova), Oprea („U" Cluj) și Adam (Vagonul). Au ratat : Dinu **(Rapid) și Oprea („U" Cluj).**

Nanu, portarul echipei Poiana Cîmpina, respinge unul dintre atacurile bucureștenilor. Fază din meciul de divizia B, Electronica Obor — Poiana Cîmpina

Foto : N. TOKACEK

MIERCURI, PE STADIONUL „REPUBLICII"

PROGRESUL — I. F. GÖTEBORG (Suedia)

O echipă suedeză, din prima ligă, I.F. Göteborg, ne vizitează țara la invitația clubului bucureștean Progresul. Fotbaliștii suedezi vor intîlni, în primul joc, formația Progresul. Meciul se va disputa miercuri pe stadionul „Republicii", cu începere de la ora 14. În continuarea turneului, jucătorii suedezi vor mai susține încă două partide în provincie.

FARUL — ÎN BULGARIA

În perioada de întrerupere a campionatului, echipa constănțeană Farul va întreprinde un turneu de două jocuri în Bulgaria. Fotbaliștii români urmează să joace la Varna (în ziua de 21 noiembrie) și la Tolbuhin (la 26 noiembrie).

Loto-Pronosport

Programul concursului Pronosport nr. 47 din 24 noiembrie 1968 : I : Bologna — Milan ; II : Cagliari — Torino ; III : Internazionale — Fiorentina ; IV : Juventus — Pisa ; V : Lanerossi — Napoli ; VI : Palermo — Varese ; VII : Sampdoria — Atalanta ; VIII : Verona — Roma ; IX : Chimia Suceava — Ceahlăul Piatra Neamț ; X. Portul Constanța—Metrom Brașov ; XI : Gaz metan Mediaș — C.F.R. Timișoara ; XII : A.S. Cugir — Olimpia Oradea ; XIII : Metalul Hunedoara — C.S. Reșița.

● Tragerea excepțională LOTO de astăzi va avea loc la București în sala din strada Doamnei nr. 2, cu începere de la ora 18.30. Tragerea va fi radiodifuzată.

● Tragerile la sorți ale autoturismelor și excursiilor de la concursul excepțional Pronoexpres din 10 noiembrie a.c. vor avea loc mîine miercuri 20 noiembrie 1968 la București în sala din strada Doamnei nr. 2, cu începere de la ora 18.30 după care va urma tragerea concursului Pronoexpres. Ea va fi televizată.

Depunerea biletelor cîștigătoare de la tragerea excepțională Loto din 19 noiembrie a.c. se va face pînă sîmbătă 23 noiembrie, ora 13.00 în orașele de reședință județeană și pînă vineri 22 noiembrie, la ora 13.00 în celelalte localități.

PREMIILE CONCURSULUI PRONOEXPRES NR. 46 DIN 13 NOIEMBRIE 1968

Extragerea I :

Categoria I : 1,5 variante a 98 718 lei ; categoria a II-a : 125 variante a 1 101 lei ; categoria a III-a : 3 103,5 variante a 44 lei.

Extragerea a II-a :

Categoria A : 4 variante a 27 189 lei ; categoria B : 173 variante a 628 lei ; categoria C : 3 960 variante a 27 lei.

Premiul de categoria I, extragerea I a fost obținut de participantul FLORESCU EUGEN MIRCEA din București.

(Urmare din pag. 1)

ÎN ROLURILE PRINCIPALE — ALȚI ACTORI...

bul interes pentru creșterea de noi cadre, care, așa cum s-a întîmplat ani de-a rîndul, în loc să devină elementele de bază ale echipei care le-a depistat și le-a crescut, au întărit rîndurile altor formații, acțiunea putînd fi socotită, pe plan fotbalistic, ca un fel de abandon familial.

Întrebarea care se pune acum, privind clasamentul, este dacă a crescut valoarea formațiilor din provincie, sau dacă apropierea și chiar inversarea de situații este urmarea faptului că a scăzut forța de joc a marilor echipe bucureștene. Ar fi bine să găsim cît mai multe argumente în sprijinul primei ipoteze. Unul din începuturile de drum pentru redresarea fotbalului nostru se află și aici, în capacitatea echipelor din provincie. Progresul, firește, îl dorim general. Dar trebuie să dispară mentalitatea că fotbalul începe și se sfîrșește cu Bucureștiul. Anglia a cucerit campionatul mondial, deși a curs **multă apă pe Tamisa, de cînd o echipă din Londra n-a mai cîștigat campionatul țării. Ca să nu mai vorbim de faptul că** Parisul n-are decît o singură echipă în prima divizie.

Spunînd acestea, nu înseamnă, totuși, că evoluția Stelei în actualul campionat reprezintă un fapt divers. Este vorba doar de echipa campioană, în rîndurile căreia activează o serie de jucători de prima mînă, o echipă adesea invidiată pentru acest motiv. După un start excelent — victoria asupra lui F.C. Argeș, principala rivală din campionatul trecut, dublată de succesul din săptămîna următoare, la Ploiești, în fața Petrolului — o bruscă și prelungită cădere în anonimat, exceptînd victoria obținută în deplasare asupra Vagonului. Dar se poate uita că Steaua a pierdut TREI meciuri pe teren propriu, dintre care două în fața unor echipe abia sosite din divizia B — Crișul și, duminică, Politehnica Iași ?

Să căutăm cauzele într-o slăbire a procesului de instruire ? Și nu ne referim la aspectele lui de ordin tehnic, cît la cele de ordin psihic. Echipa NU LUPTĂ, ci așteaptă victoria, în virtutea unei presupuse superiorități, pe care adversarul trebuie s-o accepte, fără a spera, și el, la victorie. Și-apoi, nu se fac prea multe schimbări în formație, unele nici măcar determinate de condiții speciale ? Duminică, Steaua a fost învinsă, acasă, de Politehnica, lucru ce a constituit marea surpriză a etapei. Dacă analizăm, însă, formația pe care a aliniat-o echipa campioană, rocadele și contrarocadele care au intervenit (neexperimentatul Tătaru a ajuns și vîrf de atac!), nu trebuie să ne mai mire într-atîta nici insuccesul de duminică și nici faptul că Steaua s-a oprit la aceste neașteptat de puține 13 puncte, de care nu vrea să se despartă nici măcar din superstiție...

Dintre celelalte rezultate, o greutate deosebită îl poate avea **cel de la Constanța, unde liderul, U.T.A., a plecat steagul. D*igur, pe teren propriu, Farul avea șanse mai mari, victoria constănțenilor fiind, în general, scontată. Dar faptul că U.T.A. n-a avut forța de a răsturna pronosticurile și de a înregistra un nou rezultat favorabil, pe lîngă că a micșorat la un singur punct distanța dintre arădeni și principalii lor urmăritori, fotbaliștii de la Craiova, a arătat că tot meciurile în deplasare sînt cele care consacră sau nu o echipă. U.T.A. a făcut destul și pe această linie, ajungînd astfel în fruntea clasamentului, dar resursele ei nu o pun pe deplin la adăpost în retur.

Remarcabilă este comportarea Universității Craiova. Și, ceea ce s-a pus, la un moment dat, pe seama întîmplării, a unui concurs de împrejurări, se pare că începe să reflecte just potențialul echipei craiovene, spiritul ei de luptă, ambiția ei sănătoasă. Pentru a se **feri, parcă, de ironii, oltenii au avut grijă, de data aceasta, de a-și asigura și un golaveraj pozitiv,** pe măsura locului ocupat : 30—20...

Și Jiul face o figură frumoasă, cu toate că nu este în grațiile arbitrilor, ci, dimpotrivă. În ultimele două etape, adversarii ei de temut au fost „cavalerii fluierului" — (merçi de asemenea „cavaleri" !), care i-au făcut zile negre. Și, dacă la Ploiești, cum spun copiii, „s-a arătat pricina", la Cluj, lovitura de la 11 metri refuzată fotbaliștilor din Petroșeni, la scorul de 1—1 (deși fusese vorba de un fault clar, așa cum ne-a relatat, cu obiectivitatea care îl caracterizează, corespondentul nostru principal V. Morea), a întors soarta partidei.

Pe ultimul loc — F.C. Argeș. Anul trecut, pe vremea aceasta, se afla pe locul al doilea, la egalitate de puncte cu Steaua. A dispărut Steaua, a dispărut și F.C. Argeș. Din spirit de solidaritate ?

Ar trebui încheiat, fiindcă ne aflăm în preajma meciului cu Elveția, cu o privire asupra evoluției selecționabililor. Mulți dintre ei s-au comportat modest. Dar, fiindcă vorbim mereu de inconstanță, de diferențe **mari de la un meci la altul, sîmbătă ar veni rîndul unui joc bun. Să sperăm...**

„CUPA ROMÂNIEI", ULTIM TEST INAINTEA CAMPIONATULUI BALCANIC

Plasate în ajunul primei ediții a Campionatului balcanic, finalele „Cupei României" la scrimă au constituit un ultim test în vederea acestei importante competiții internaționale. Ce aspecte esențiale au relevat ele?

În principal, faptul că — cu puține excepții — **marile valori ale scrimei autohtone și-au menținut pozițiile fruntașe.** Observația rezistă în cazul probelor de floretă și sabie și mai puțin dacă ne referim la spadă, unde s-au înregistrat cîteva seisme neașteptate.

★

În ierarhia valorică a floretiștilor noștri, **Ionel Drîmbă** s-a impus și de data aceasta, confirmînd strălucitul succes de la J.O. Duelul său cu **Tănase Mureșanu,** desfășurat ca de obicei sub semnul echilibrului, a făcut și mai pasionantă competiția. Plusul de vitalitate al lui Drîmbă a fost determinant în obținerea acestui nou și meritat succes. **Mihai Țiu** a ocupat locul III, înaintea lui **Ștefan Haukler.** Ambii floretiști au făcut, însă, progrese evidente: Țiu, pe firul maturizării, Haukler, pe acela al mobilității, astfel că ei sînt realmente cei mai indicați trăgători să completeze cvartetul floretiștilor noștri fruntași. În regres (motivat de accidentarea sa la J.O.) — **Iuliu Falb.** În schimb, s-a evidențiat **Ștefan Ardeleanu,** care a tras cu mai multă acuratețe.

★

Floreta feminină are ca lider cert pe **Ecaterina Iencic.** Campioana țării, totodată cea mai eficace dintre sportivele României la J.O., Iencic a realizat un adevărat tur de forță, refăcînd vertiginos terenul după accidentul suferit la patrulaterul internațional de la Brașov și indisponibilitatea în care s-a aflat pînă aproape de plecarea în Mexic. **Olga Szabo** — constantă pe locul II — rămîne o mare valoare în floretă, în ciuda unor fluctuații mai mult sau mai puțin motivate. Revelația la această probă a fost **Suzana Ardeleanu.** Învățînd, evident, dintr-o tristă experiență a competițiilor precedente, ea a renunțat la stilul defensiv, care a pus-o de atîtea ori în dificultate față de adversare teoretic inferioare. Cu un loc IV, **Ileana Drîmbă** rămîne în atenția

Ecaterina Iencic: moment de răgaz, înaintea unui nou asalt...

specialiștilor ca o floretistă de clasă, pe care se poate conta.

★

După doi ani în care a stat în umbra campionilor țării, **Octavian Vintilă** a trecut anul acesta în fruntea sabrerilor noștri. Inițial, în campionatul național, acum și în „Cupa României". În continuare însă, s-au ivit unele schimbări. Cea mai vizibilă — saltul lui **Hariton Bădescu** pe locul II. Salt valoric firesc. Este sabrerul care la ora actuală se apropie cel mai mult de Vintilă. Deși accidentat, **Dan Irimiciuc** a concurat și a reușit să-și mențină locul III de la naționale, demonstrînd că rămîne cel mai bun produs din rîndul tinerei generații. (Să nu uităm că Irimiciuc este la vîrsta cînd mai are încă o șansă de a viza titlul **de campion mondial de tineret!**). **Un salt valoric s-a înregistrat și în cazul lui Iosif Budahazi,** acum pe locul IV (VI la naționale), mult mai lucid și mai aproape de cerințele unei competiții de amploare. **Alexandru Pîlcă** (V) și **C. Nicolae** (VI) sînt și ei la **granița** cu fruntașii, despărțiți doar prin ... jocul arbitrajelor. În schimb, unul dintre finaliștii de la naționale, **Gheorghe Cuicea,** a pierdut oarecum din teren (VII—VIII). Pentru experiența acestui trăgător, fost campion al țării în 1966, actuala poziție, desigur, nu-l poate satisface.

★

La spadă, cum am amintit, s-au înregistrat cîteva seisme. **Anton Pongrat** a ocupat locul I, urmat de **Dumitru Popescu, Iosif Sepeșiu** și **Nicolae Istrate.** Toți acești trăgători nu reușiseră în iulie să ajungă în finala naționalelor! Evident, nu-i vorba de spadasini necunoscuți, ci de elemente care s-au situat întotdeauna în prim-planul acestei probe. Dar s-a petrecut, într-un fel, o răsturnare a valorilor, aproape de neexplicat: campionul țării, **Alexandru Istrate,** a terminat turneul pe locul V, **Ștefan Moldanschi** și **Nicolae Marinescu,** titulari ai IV-lui reprezentativ — tocmai pe locurile VII—VIII. Pentru spadasini, mai puțin solicitați anul acesta în confruntări sportive internaționale (ei n-au fost prezenți la J.O.), o asemenea bulversare ne poate duce ușor la concluzia unei instabilități valorice alarmante, ea petrecîndu-se într-un interval de timp relativ scurt: numai patru luni.

★

În principiu, primii patru clasați la fiecare probă vor face parte din loturile reprezentative ale României. Aceasta întrucît, conform convenției, la prima ediție a C.B., echipele vor fi alcătuite din cîte 3 trăgători și nu din 4, ca în formula clasică.

T. STAMA

Actualitatea internațională

AL DOILEA MECI AL HANDBALISTELOR NOASTRE:

CEHOSLOVACIA-ROMÂNIA 12-12

PRAGA, 18 (Agerpres). La Ostrava s-a disputat cea de-a doua întîlnire dintre reprezentativele feminine de handbal ale Cehoslovaciei și României. Jocul a fost echilibrat și s-a încheiat la egalitate: 12—12 (5—7).

Formația română s-a impus în prima repriză, cînd a luat un avantaj de două goluri. În partea a doua a meciului, gazdele au accelerat ritmul și, ca urmare a unor greșeli comise de sportivele române în apărare, au egalat.

Cele mai bune jucătoare ale echipei române au fost Starck și Ilie, care au marcat patru și, respectiv, trei goluri. Din rîndul jucătoarelor cehoslovace s-au impus Czervenkova și Galbova, autoarele a cîte trei goluri.

TREI ECHIPE S-AU DISTANȚAT ÎN CAMPIONATUL DE HOCHEI AL U.R.S.S.

MOSCOVA, 18. — Din prima parte a campionatului unional de hochei pe gheață s-au jucat 107 meciuri. Pînă la consumarea celor 25 de jocuri care au mai rămas de disputat, nu se cunosc decît trei dintre cele șase echipe care vor lua parte la turneul final. Acestea sînt T.S.K.A. Moscova — 31 puncte, Spartak Moscova — 29 puncte (un meci mai puțin jucat) și Himik Voskresensk — 27 puncte. Pentru celelalte trei locuri candidează, cu șanse egale, formațiile Lokomotiv Moscova, Dinamo Moscova, Avtomobilist Sverdlovsk, S.K.A. Leningrad, Aripile Sovietelor Moscova și Dinamo Kiev. Pînă în prezent, cel mai eficace jucător al campionatului s-a dovedit a fi tînărul Alexandr Iakușev (Spartak Moscova) care a înscris 23 de goluri.

În foto: În fața porții lui Dinamo Moscova, spartachiștii Boris Maiorov și Viaceslav Starșinov se felicită pentru un gol marcat.

Corespondență specială din Belgrad

BASCHETBALISTELE IUGOSLAVE AȘTEAPTĂ CU EMOȚIE PRIMA ÎNTÎLNIRE CU POLITEHNICA BUCUREȘTI

Iugoslavia este reprezentată anul acesta în „C.C.E." la fete de echipa Radnicki din Belgrad. Baschetbalistele belgrădene au cucerit pînă acum de șase ori titlul de campioane naționale, în anii 1961, 1962, 1964, 1965, 1966 și 1968. Concurînd în competiția europeană inter-cluburi, Radnicki a ajuns de două ori pînă în semifinală.

Pe parcursul ultimei ediții a campionatului național, baschetbalistele de la Radnicki s-au aflat un timp pe locul 7, fapt care le acorda puține șanse la cucerirea titlului de cea mai bună echipă din Iugoslavia. Dar, mulțumită unui finiș excelent și victoriei în ultima etapă asupra formației Steaua roșie Belgrad (cu care pînă atunci erau la egalitate de puncte), ele au cucerit primul loc.

În ultimele șase meciuri, campioana Iugoslaviei a început jocul de obicei cu următoarea echipă: Kalenici, Ciurici, Miloevici, Simici, Manovici. Rezervele cel mai des utilizate au fost: Roghici, Vlainici și Z. Ciurici. Cele mai cunoscute baschetbaliste din echipă sînt Jana Kalenici și Spomenka Miloevici, două jucătoare excelente, prima fiind și membră a echipei naționale iugoslave, deținătoarea medaliei de argint la ultimele campionate europene. În afara acestora, se remarcă Zagorka Simici, care a fost folosită și în echipa națională, o excelentă aruncătoare de la distanță. Elena Kalenici a terminat nu de mult Facultatea de medicină, iar Zagorka Simici a absolvit Facultatea de drept.

Baschetbalistele de la Radnicki nu dispun de sală proprie, dar o vor primi spre sfîrșitul anului, în Novi Beograd. Ca atare, **revanșa cu campioana României se va desfășura în sala sporturilor de la Expoziția de tîrguri din capitala Iugoslaviei.**

Iată lotul **echipei Radnicki,** cu scurte **date personale: Elena Kalenici** (1,85 m — 26 ani), **Slavenka Ciurici** (1,84 — 19), **Zorița Ciurici** (1,81 — 20), **Spomenka Miloevici** (1,72 — 23), **Zagorka Simici** (1,67 — 28), **Liliana Manovici** (1,62 — 22), **Liliana Roghici** (1,72 — 19), **Gordana Vlainici** (1,72 — 20), **Svetlana Pavlov** (1,70 — 22), **Milena Baici** (1,69 — 15), **Iasna Otașevici** (1,82 — 16), **Bileana Ghiochici** (1,71 — 16), **Mireana Jivanovici** (1,68 — 19).

În legătură cu meciul de la 21 noiembrie din București, Borivoje Țenici, antrenorul echipei naționale de junioare a Iugoslaviei, a spus: **„Viitoarea noastră adversară ne este practic necunoscută. Nu-i cunoaștem valoarea și de aceea privim cu deosebită seriozitate rezultatul acestei prime întîlniri. Un handicap pentru noi îl constituie și faptul că nu ne-am putut pregăti un timp mai îndelungat în sală".**

Sub aceste auspicii, baschetbalistele de la Radnicki Belgrad pleacă (n.r. miercuri) spre București pentru meciul cu campioana României, din primul tur al „C.C.E.".

Vlastimil IGNATOVICI

O „REMIZĂ" NOROCOASĂ: 20-20 CU IUGOSLAVIA

(Urmare din pag. 1)

portari *(Penu* și *Bogolea),* care nu știm dacă au „scos" 5 mingi (împreună) în tot meciul, *Zagmestar* și *Lavrnici* au șutat necruțător de la 9 metri (și chiar mai mult), dînd posibilitate echipei lor să păstreze inițiativa în majoritatea timpului: 8—4, 11—6, 12—7 la pauză, și apoi 14—9, 15—10 și 16—11. La acest scor, ei au comis însă marea greșeală de a socoti partida încheiată. Și jucătorii români nu s-au lăsat prea mult invitați la atac.

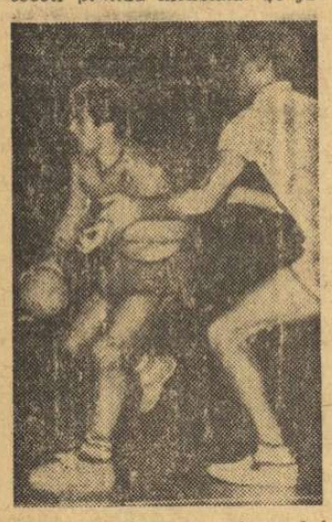

Gațu, în fața semicercului advers

Moldovan (poate singurul nostru reprezentant care a corespuns în meciul de ieri) a tras echipa pur și simplu după el, creînd în același timp o serie de situații ce aveau să permită coechipierilor săi reducerea handicapului și chiar egalarea (18—18 în min. 52). Emoțiile însă nu se risipiseră. De fiecare dată, selecționata iugoslavă a găsit din nou resurse pentru a-și apropia victoria (a condus cu 19—18 și 20—19), dar în final, românii — profitînd că în fața lor nu se mai aflau decît 4 jucători de cîmp *(Faifrici* și *Pokrajac* fuseseră eliminați pentru atitudine nesportivă) — au forțat, obținînd o nesperată și norocoasă „remiză", cu ajutorul căreia au reușit să se claseze pe primul loc. Rezultatul de 20—20 (12—7) nedreptățește însă echipa iugoslavă, care a fost superioară în această partidă.

O NOUĂ PERFORMANȚĂ A TINERILOR NOȘTRI HANDBALIȘTI

În compania unor adversari de o bună valoare, care au aruncat în luptă toate resursele de care mai dispuneau în finalul acestui turneu, tinerii noștri handbaliști s-au descurcat foarte bine, realizînd o mult aplaudată victorie cu scorul de 26—22 (13—12).

Partida s-a desfășurat sub semnul echilibrului de forțe în cea mai mare parte a timpului, conducerea alternînd în permanență. Cu 14 minute înainte de fluierul final, conduceam cu 22—19, avantaj pe care reprezentanții noștri l-au mărit în continuare. Pînă atunci, însă, cei doi portari spanioli au avut intervenții salutare, iar Morera și Arne punctaseră de mai multe ori. Cînd însă resursele fizice ale selecționatei iberice au ajuns la capăt, echipa română a sesizat momentul, a atacat în trombă și, pe rînd, *Birtalam, Cosma* și *Răduțoiu* au străpuns sistemul defensiv advers, asigurînd echipei lor un avantaj sigur pentru obținerea celei de a doua victorii în acest turneu.

UNGARIA — R.S.S. GRUZINĂ 26—18 (15—10). Arbitru: V. Pelenghian (România). Au marcat: Klein 2, Kalo 3, Fenyo 8, Simo 5, Adorian 2, Takacs 6 de la învingători și Zardalișvili 1, Ekseulidze 2, Phakadze 3, Bunadze 1, Gazdelianț 1, Tertvadze 5, Nedbailo 3, Schiereli 1, Kikabidze 1 de la învinși.

ROMÂNIA tineret — SPANIA 26—22 (13—12). Arbitru: K. Schof (R.D.G.). Au jucat: ROMÂNIA tineret: Orban (Dincă) — Stef 4, Răduțoiu 4, Birtalam 4, Bota 2, Oprescu, Sobel 1, Lascăr 3, Speck 5, Voinea, Cosma 3; SPANIA: Acosta (Pena) — Morera 5, Arme 5, Belcellus, Cortes 1, Morales 2, De Miguel 4, Antonio, Andres 3, Alcade, Valenciano 2.

ROMÂNIA — IUGOSLAVIA 20—20 (7—12). Arbitru: P. Ovdahl (Danemarca). Au jucat: Penu (Bogolea) — Gruia 7, Gațu 2, Samungi 2, Guneș 2, Licu 2, Nica, Chicid, Popescu 3, Moldovan 2, Goran; IUGOSLAVIA: Jivkovici (Kostici) — Faifrici 2, Popovici 3, Zagmestar 5, Lavrnici 4, Dragicevici, Pezici, Pokrajac 3, Miskovici, Karalici 3, Pezici.

CLASAMENTUL FINAL:

1.	România	5	4	1	0	121—80	9
2.	Iugoslavia	5	3	2	0	103—88	8
3.	România tineret	5	2	1	2	97—110	5
4.	R.S.S. Gruzină	5	1	2	2	99—111	4
5.	Ungaria	5	1	0	4	83—88	2
6.	Spania	5	1	0	4	93—118	2

fotbal pe glob

CEI 15 JUCĂTORI AI ELVEȚIEI PENTRU MECIUL DE SÎMBĂTĂ

ZÜRICH, 18 (Agerpres). După meciurile desfășurate duminică în campionatul elvețian de fotbal, antrenorul selecționatei Elveției, Erwin Ballabio, a anunțat cîteva indisponibilități în formația care va întîlni; sîmbătă la București, echipa României, în cadrul preliminariilor campionatului mondial. Astfel, Bruno Michaud, care are un început de infecție la un picior, nu se știe dacă va deveni apt de joc pînă sîmbătă. În locul său, ar urma să joace Georges Perroud sau Roland Leitherlet. De asemenea, Karl Odermatt, căpitanul echipei F.C. Basel, suferă de un clacaj la piciorul drept. Antrenorul elvețian Ballabio a comunicat duminică seara lista celor 15 selecționabili care vor face deplasarea la București: **Karl Grob** (F.C. Zürich), **Mario Prosperi** (Lugano), **Bruno Michaud** (F.C. Basel), **Ely Tacchella** (Lausanne), **Peter Ramseier** (F.C. Basel), **Piermin Stierli** (F.C. Zürich), **Richard Durr** (Lausanne), **Kobi Kuhn** (F.C. Zürich), **Christian Winiger** (F.C. Zürich), **Rene Quentin** (F.C. Zürich), **Fritz Künzli** (F.C. Zürich), **Georges Vuilleumier** (Lausanne), **Vincenzo Brenna** (Lugano), **Flavio Signorelli** (Lugano) și **Otto Messerli** (Young Boys).

★

Iată și rezultatele etapei a 11-a a campionatului elvețian. Liderul clasamentului, Lausanne, a obținut o nouă victorie, învingînd cu scorul de 5—1 formația Lucerna. Alte rezultate: Basel — Winterthur 1—1; Bellinzona — Zürich 0—3; Bienne — Chaux de Fonds 3—2; Grasshoppers — Lugano 1—2; St. Gall — Servette 2—0; Sion — Young Boys 3—0. În clasament continuă să conducă Lausanne cu 17 puncte, urmată de Zürich, Lugano, Basel cu 14 puncte, Young Boys 13 puncte etc.

IN PRELIMINARIILE C. M.

● La Alger s-a disputat meciul dintre reprezentativele Algeriei și Tunisiei, contînd pentru preliminariile campionatului mondial de fotbal. La capătul unui joc echilibrat, echipa Tunisiei a obținut victoria cu scorul de 2—1 (0—1). Cele două goluri ale învingătorilor au fost marcate de Chekroun. Pentru gazde a marcat Amirouche dintr-o lovitură de la 11 m.

● La Ciudad de Guatemala, în cadrul preliminariilor campionatului mondial de fotbal, echipa Guatemalei a învins cu scorul de 4—0 (1— selecționata Trinidad-Tobago.

BULGARIA: Derbyul etapei

În etapa a XII-a a fost programată întîlnirea dintre campioana țării, Levski Sofia, și T.S.K.A. Cerveno Zname, considerată derbyul etapei și chiar al turului. Victoria a revenit formației Levski cu un scor neașteptat: 7—2 (4—1). Este cea mai grea înfrîngere suferită de echipa militară în ultimii 20 de ani! Asparuhov a făcut o partidă excepțională, fiind autorul a trei goluri. Celelalte puncte ale învingătorilor au fost marcate de Kirilov (2), Kostov și Bogdanov. Alte rezultate ale etapei: Slavia — Spartak Pleven 2—0, Beroe — Cernomoreț 1—2, Botev Vrața — Trakia Plovdiv 5—1, Dobrudjea — Marek 2—0, Lokomotiv Plovdiv — Cerno More Varna 2—2, Minior — Dunav 1—1.

În clasament, cu toată înfrîngerea suferită, conduce T.S.K.A. Cerveno Zname cu 21 p ((golaveraj 38—16), urmată de Levski 19 p (26—11), Lokomotiv Plovdiv 18 p, Slavia 17 p.

Toma HRISTOV

IUGOSLAVIA: Steaua Roșie — Partizan 6—1!

Echipa Dynamo Zagreb se distanțează în campionatul iugoslav de fotbal. În etapa a 14-a, Dynamo a întrecut cu scorul de 1—0 pe Zelesniciar. Alte rezultate: Radnicki — O.F.K. Beograd 2—0; Vojvodina — Velez 4—1; Olympia — Hajduk 2—1; Vardar — Maribor 2—1; Sarajevo — Zagreb 4—0; Steaua Roșie — Partizan 6—1; Proletar — Bor 0—1; Celik — Rijeka 2—1. În clasamen conduce Dynamo cu 22 de puncte, urmată de Sarajevo 18 puncte, Steaua Roșie 17 puncte etc.

SPANIA: Real Madrid — neînvinsă

După nouă etape, echipa Real Madrid continuă să fie neînvinsă în campionatul spaniol de fotbal. În etapa a 9-a, Real Madrid a dispus cu 2—1 de Barcelona. Alte rezultate: Saragossa — Las Palmas 2—3; Atletico Bilbao — Sabadell 2—1; Malaga — Pontevedra 2—1; Deportivo La Coruna — Real Sociedad 1—1; Espanol Barcelona — Atletico Madrid 3—2; Cordoba — Valencia 2—0; Elche — Granada 0—1. Primul loc în clasament este deținut în continuare de Real Madrid cu 18 puncte, urmată de Las Palmas 14 puncte, Barcelona 12 puncte etc.

PORTUGALIA: Benfica a pierdut un punct pe teren propriu

Etapa a 9-a a campionatului portughez de fotbal s-a soldat cu următoarele rezultate: Belenenses — Sporting 0—0; Benfica — Guimaraes 0—0; F.C. Porto — Cuf 3—0; Tomar — Academica 2—1; San Joanenses — Leixoes 0—1; Setubal — Varzim 2—1; Braga — Atletico 2—1. Pe primul loc în clasament se află formația Benfica cu 15 puncte, urmată de F.C. Porto 13 puncte, Guimaraes 12 puncte etc.

FRANȚA: Două echipe la egalitate în fruntea clasamentului

St. Etienne conduce în campionatul de fotbal al Franței, avînd 18 puncte din 11 meciuri. Urmează în clasament Bordeaux cu același număr de puncte și Rouen cu 15 puncte. Cîteva rezultate mai importante: Valenciennes — Strasbourg 1—1; St. Etienne — Nimes 1—0; Sochaux — Metz 5—2; Marseille — Nice 3—1.

telex-radio-telefon

Cunoscutul atlet cubanez Janet Aurelio, singurul sulițaș sud-american calificat la J.O. pentru finala probei, a decedat în urma unui accident de circulație. Janet Aurelio era în vîrstă de 22 de ani. În cadrul J.O. de la Ciudad de Mexico el a aruncat sulița la 80,10 m, stabilind un nou record al țării sale.

■

Proba de simplu bărbați din cadrul campionatelor internaționale de tenis ale statului Chile, care se desfășoară în prezent la Santiago de Chile, a fost cîștigată de Patricio Cornejo (Chile), învingător în finală cu 8—10, 6—1, 6—4, 6—1 în fața cehoslovacului Jan Kodes. În semifinale, Cornejo l-a întrecut cu 6—2, 2—6, 6—2, 3—6, 8—6 pe americanul Fitzgibbon, într-o partidă care a durat peste trei ore.

■

Turneul internațional feminin de handbal, desfășurat la Greven (R. F. a Germaniei), a fost cîștigat de formația maghiară Vasas Budapesta. În meciul decisiv, handbalistele maghiare au dispus cu scorul de 6—4 (după prelungiri) de echipa vest-germană F. C. Nürnberg, care s-a clasat pe locul secund.

În cursa ciclistă de șase zile, care se desfășoară în prezent pe velodromul din Münster (R. F. a Germaniei), continuă să conducă cuplul vest-german Altig—Bugdahl cu 119 puncte, urmat de perechea Wolfshohl—Junkermann (R. F. a Germaniei) — 66 de puncte.

■

Campionul european de box la categoria ușoară, spaniolul Pedro Carrasco, a susținut la Vigo un meci amical în compania nigerianului C. Rainbow. Carrasco a obținut victoria prin k.o. în rundul 3.

■

Echipa masculină de baschet „Sirio de San Pablo" (Brazilia) a cucerit în acest an titlul de campioană a Americii de Sud. În meciul final, baschetbaliștii brazilieni au învins cu scorul de 69—51 echipa „Welcome" din Uruguay.

■

Într-un meci internațional de rugby, disputat la Marburg (R. F. a Germaniei), selecționata de juniori a R. F. a Germaniei a învins cu scorul de 14—8 (6—8) echipa similară a Cehoslovaciei.

■

Campionul european de box la categoria ușoară, spaniolul Pedro Carrasco, a susținut la Vigo un meci amical în compania nigerianului C. Rainbow. Carrasco a obținut victoria prin k.o. în rundul 3.

■

Echipa masculină de baschet „Sirio de San Pablo" (Brazilia) a cucerit în acest an titlul de campioană a Americii de Sud. În meciul final, baschetbaliștii brazilieni au învins cu scorul de 69—51 echipa „Welcome" din Uruguay.

■

Într-un meci internațional de rugby, disputat la Marburg (R. F. a Germaniei), selecționata de juniori a R. F. a Germaniei a învins cu scorul de 14—8 (6—8) echipa similară a Cehoslovaciei.

CAMPIONII LUMII LA HANDBAL MASCULIN EVOLUEAZĂ DUMINICĂ ÎN CAPITALĂ

La sfîrșitul acestei săptămîni, agenda competițiilor internaționale pe care le găzduiește Capitala va cuprinde și un interesant și atractiv joc de handbal, în care se vor întîlni selecționatele de seniori ale ROMÂNIEI și CEHOSLOVACIEI.

Un astfel de meci, aproape că nu mai are nevoie de prezentare. Este suficient să amintim doar că în finala C.M. din 1961, cînd aceste două formații s-au înfruntat pentru prima oară într-un joc cu o miză deosebită, victoria a revenit handbaliștilor români — la limită și în prelungiri —, că la următoarea ediție a C.M. (1964), organizată chiar în Cehoslovacia, echipa noastră a învins din nou în semifinale și că în 1967 (Suedia), tot în semifinala C.M., victoria a revenit selecționatei cehoslovace, care a și cucerit atunci titlul de campioană mondială. Firește că, în afară de aceste partide, care prin întreaga lor desfășurare au rămas vii în memoria tuturor celor care iubesc și cunosc handbalul, cele două formații s-au mai întîlnit și de alte ori, cu ocazia unor turnee sau a unor partide amicale. Semnificativ în acest sens ni se pare faptul că în palmaresul jocurilor România — Cehoslovacia, avantajul se menține de partea reprezentanților noștri, deoarece din cele 10 jocuri de pînă acum, handbaliștii români au cîștigat 5, cei cehoslovaci 4, unul din meciuri încheindu-se la egalitate.

Deci, în perspectivă, un joc care va suscita un foarte mare interes.

Turneul final al „Cupei F.R. Box"

Ieri a avut loc tragerea la sorți a meciurilor din cadrul turneului final al „Cupei F. R. Box". TUR (20 noiembrie — 1 decembrie): A.S.A. Tg. Mureș — Farul Constanța; Metalul Buc. — Electroputere Craiova. RETUR (7—8 decembrie): Farul Constanța — A.S.A. Tg. Mureș; Electroputere Craiova — Metalul Buc. Primele echipe sînt gazde. Finala va avea loc la 21 decembrie, la București.

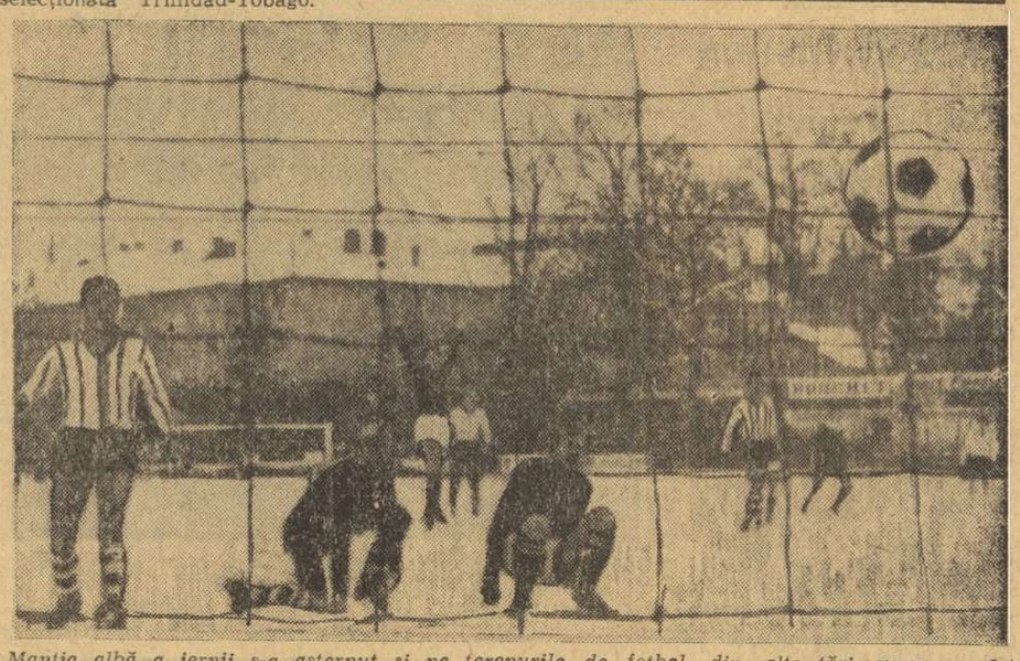

Mantia albă a iernii s-a așternut și pe terenurile de fotbal din alte țări europene. La Viena, de pildă, meciul Rapid—Sturm Graz (5—2) s-a desfășurat pe un teren acoperit de zăpadă

Telefoto: AGERPRES

LA ÎNCHIDEREA EDIȚIEI

Atleții americani concurează în Europa

În cadrul unui concurs internațional de atletism pe teren acoperit desfășurat în Berlinul occidental, sportivul american **Erwin Hall** a stabilit cea mai bună performanță mondială de sală în proba de 50 m garduri, cu timpul de 7,7.

Proba de săritură cu prăjina a revenit vest-germanului **Claus Schiprowski,** cu performanța de 5,00 m. De remarcat că americanul **Bob Seagren,** medaliat cu aur la J.O. de la Ciudad de Mexico, nu a reușit să treacă înălțimea de 4,60 m. În schimb, campioana olimpică în proba de 400 m feminin, **Colette Besson** (Franța), și-a confirmat valoarea, terminînd pe primul loc cu timpul de 54,2.

Alte rezultate: 400 m — **Müller** (R.F.G.) 47,0; 800 m — **Larsen** (Danemarca) 1:52,4; 3000 m — **Valhein** (Norvegia) 8:02,0; 60 m — **Greene** (S.U.A.) 6,6; înălțime — **Spielvogel** (R.F.G.) 2,13 m; 60 m feminin — **Renate Meyer** (R.F.G.) 7,4.

PATRICIA MOSS S-A ACCIDENTAT ÎN „RALIUL MARII BRITANII"

S-a dat startul în cea de a 6-a ediție a „Raliului Marii Britanii". După două zile, în fruntea clasamentului se află cunoscutul automobilist finlandez Time Makknen, care concurează pe o mașină „Ford Escort". Îl urmează compatriotul său Simon Lampinen, pe „Saab"; suedezul Carl Orreimus („Saab"); englezul Vic Elford („Porshe 911"). A abandonat, în urma unui accident fără urmări grave, sportiva Patricia Moss-Carlson, una dintre principalele favorite în întrecerea feminină.

● La Istanbul, în primul tur al „C.C.E." la baschet masculin, echipa turcă Universitatea Tehnică a învins cu 91—70 pe Wisla Cracovia.

În „Liga europeană"

ÎNTÎLNIREA DE TENIS DE MASĂ ROMÂNIA-U.R.S.S. SE VA DESFĂȘURA DUMINICĂ, LA MOSCOVA

Conform unei înțelegeri intervenite între forul de resort sovietic și cel român, întîlnirea internațională de tenis de masă România-U.R.S.S. va avea loc la Moscova duminică și nu sîmbătă, cum se stabilise anterior.

Tiparul I. P. „Informația", str. Brezoianu nr. 23—25, București

40388

PROLETARI DIN TOATE ȚĂRILE, UNIȚI-VĂ!

Redacția și administrația: str. Vasile Conta nr. 16, tel. 11.10.05, interurban 72 și 286. Telex sportrom buc. 180.

sportul

4 pagini 30 bani

Anul XXIV — Nr. 371 (5805) ZIAR AL CONSILIULUI NAȚIONAL PENTRU EDUCAȚIE FIZICĂ ȘI SPORT Miercuri 20 noiembrie 1968

În discuție publică:

„TURUL ROMÂNIEI" '69

Organizatorii întrecerii: F.R. Ciclism, Loto-Pronosport și ziarul „Sportul".

Întrecerea se va desfășura la sfîrșitul lunii iunie pe un traseu de cca. 1350 km

Comisia tehnică a propus 3 trasee. Indicați-ne care este cel mai bun!

La 27 noiembrie vor fi lansate la Geneva invitațiile de participare la cea de a XVIII-a ediție a „TURULUI ROMÂNIEI"

(Citiți amănunte în pag. a 2-a)

Formația probabilă pentru meciul cu Elveția

Ieri după-amiază a avut loc o ședință a Biroului federației de fotbal, în cadrul căreia Comisia de selecție a prezentat o informare asupra pregătirilor echipei naționale pentru meciul de sîmbătă cu reprezentativa Elveției. Membrilor Biroului li s-au adus la cunoștință ultimele schimbări intervenite în componența lotului (indisponibilitatea lui Barbu, chemarea lui Pojoni), precum și formația probabilă cu care se intenționează începerea jocului cu elvețienii. Iată cum arată această formație, care a întrunit adeziunea Biroului: **Gornea-Sătmăreanu, Boc, Dinu, Mocanu, Gergheli, Nunweiller VI, Pîrcălab, Dumitrache, Domide, Lucescu.**

CONSTITUIREA CONSILIULUI NAȚIONAL AL FRONTULUI UNITĂȚII SOCIALISTE

Marți la amiază a avut loc în Capitală ședința de constituire a Consiliului Național al Frontului Unității Socialiste.

La ședință au participat tovarășii Nicolae Ceaușescu, Ion Gheorghe Maurer, Gheorghe Apostol, Emil Bodnaraș, Chivu Stoica, Paul Niculescu-Mizil, Virgil Trofin, Ilie Verdeț, membri și membri supleanți ai Comitetului Executiv al C.C. al P.C.R., membrii birourilor și comitetelor executive ale organizațiilor de masă și obștești care au aderat la Frontul Unității Socialiste, reprezentanți ai Partidului Comunist Român, și ai organizațiilor de masă obștești și profesionale, ai oamenilor muncii din mari întreprinderi, instituții, unități agricole, personalități științifice, culturale și clericale care fac parte din Consiliul Național al Frontului Unității Socialiste.

Adunarea a fost deschisă de tovarășul Nicolae Ceaușescu, secretar general al C.C. al P.C.R., președintele Consiliului de Stat.

Participanții la adunare au ascultat informarea prezentată de tovarășul Virgil Trofin cu privire la modul cum a fost aplicată hotărîrea Plenarei C.C. al P.C.R. din octombrie a.c. în vederea constituirii Frontului Unității Socialiste și a consiliilor oamenilor muncii ai naționalităților conlocuitoare din România. Adunarea a aprobat în unanimitate activitatea ce s-a desfășurat în acest scop, precum și măsurile ce urmează a se lua cu privire la constituirea consiliilor județene, municipale, orășenești și comunale ale Frontului Unității Socialiste.

Adunarea a hotărît în unanimitate constituirea Consiliului Național al Frontului Unității Socialiste, organism larg reprezentativ, din componența căruia fac parte reprezentanți ai Partidului Comunist Român și ai următoarelor organizații de masă, obștești și profesionale: Uniunea Generală a Sindicatelor, Uniunea Națională a Cooperativelor Agricole de Producție, Uniunea Tineretului Comunist, Consiliul Național al Femeilor, Uniunea Scriitorilor, Uniunea Artiștilor Plastici, Uniunea compozitorilor, Uniunea Ziariștilor, Uniunea Arhitecților, Asociația Oamenilor de Știință, Uniunea Societăților Științifice ale Cadrelor Didactice, Asociația Oamenilor de Artă din Institutele Teatrale și Muzicale, Uniunea Centrală a Cooperativelor Meșteșugărești, Uniunea Centrală a Cooperativelor de Consum, Uniunea Asociațiilor Studenților, Consiliul Național al Inginerilor și Tehnicienilor, Uniunea Societăților de Științe Medicale, Asociația Juriștilor, Comitetul organizatoric al veteranilor din războiul antifascist, Comitetul foștilor deținuți antifasciști, Asociația Cineaștilor din România; fac parte, de asemenea, reprezentanți ai Consiliului oamenilor muncii de naționalitate maghiară din Republica Socialistă România, Consiliului oamenilor muncii de naționalitate germană din Republica Socialistă România, Consiliilor oamenilor muncii de naționalitate sîrbă din județele Timiș și Caraș-Severin și Consiliului oamenilor muncii de naționalitate ucraineană din județul Suceava. În componența Consiliului Național vor intra președinții consiliilor județene ale Frontului Unității Socialiste. De asemenea, fac parte din Consiliul Național reprezentanți ai oamenilor muncii desemnați direct de colectivele unor mari întreprinderi, cooperative agricole de producție, întreprinderi agricole de stat, institute de învățămînt superior și instituții de cercetări, personalități din domeniul științei, artei și culturii, precum și personalități din domeniul cultelor.

La propunerea Comitetului Executiv al C.C. al P.C.R., prezentată de tovarășul Ion Gheorghe Maurer, a fost ales în unanimitate Biroul Executiv al Consiliului Național al Frontului Unității Socialiste, alcătuit din:

Președinte al Consiliului Național al Frontului Unității Socialiste: tovarășul Nicolae Ceaușescu;

Vicepreședinți: tovarășii Ion Gheorghe Maurer, Agachi Neculai, Demeter Janoș, Drăgănescu Mihai, Dobrin Tamara, Jebeleanu Eugen, Turcu Ion;

Secretari: tovarășii Levente Mihai și Potop Vasile;

Membri: tovarășii Apostol Gheorghe, Angelescu Mircea, Beligan Radu, Bughici Simion, Brăduț Ion Covaliu, Dinculescu Constantin, Doicescu Octav, Dobra Marcel, Dumitrescu Ion, Eisenbürger Eduard, Enache Marin, Fazekas Janoș, Gădea Suzana, Groza Mia, Iliescu Ion, Ignat Nestor, Moraru Nicolae, Niculescu Mizil-Paul, Nicolescu Miron, Nestorescu Nicolae, Peterfy Istvan, Rădulescu Ilie, Stoica Gheorghe, Stancu Zaharia, Voitec Ștefan, Vîlcu Vasile, Vasilichi Gheorghe.

În continuare, adunarea a ascultat propunerile prezentate de tovarășul Paul Niculescu-Mizil privind participarea Frontului Unității Socialiste la alegerile de deputați în Marea Adunare Națională și în consiliile populare care vor avea loc, așa cum s-a anunțat, la 2 martie 1969.

Consiliul Național a hotărît, în unanimitate, ca toate organizațiile care alcătuiesc Frontul Unității Socialiste să participe împreună, în cadrul acestui Front, la alegerile de deputați pentru Marea Adunare Națională și consiliile populare, prezentînd candidaturi în aceste alegeri pe liste unice. Întreaga campanie electorală se va organiza de către Frontul Unității Socialiste, sub conducerea Partidului Comunist Român. Consiliul Național a aprobat principalele măsuri privind pregătirea și desfășurarea campaniei electorale și a împuternicit Biroul Executiv să coordoneze întreaga activitate a Frontului Unității Socialiste în această campanie.

Participanții la adunare au hotărît să consfințească formarea Frontului Unității Socialiste, printr-un act constitutiv semnat de reprezentanții tuturor organizațiilor care au aderat la acest Front.

În încheierea adunării a luat cuvîntul tovarășul Nicolae Ceaușescu.

Ședința Biroului Executiv al Consiliului Național al Frontului Unității Socialiste

Ieri a avut loc prima ședință a Biroului Executiv al Consiliului Național al Frontului Unității Socialiste. În cadrul ședinței au fost examinate probleme privind activitatea Biroului Executiv al Consiliului Național, organizarea consiliilor județene, municipale, orășenești și comunale ale Frontului Unității Socialiste, pregătirea și desfășurarea campaniei electorale pentru alegerile de deputați în Marea Adunare Națională și consiliile populare.

Biroul Executiv a adoptat măsurile corespunzătoare.

ÎN AJUNUL MECIURILOR DIN „C. C. E." LA BASCHET

DAN NICULESCU (Dinamo) ȘI GRIGORE COSTESCU (Politehnica)

SÎNT OPTIMIȘTI DAR... PRECAUȚI

O discuție cu antrenorii echipelor care ne vor reprezenta în „Cupa campionilor europeni", făcută cu două zile înaintea confruntărilor pe care le vor susține Dinamo și Politehnica București este utilă și interesantă. Primul interlocutor: prof. **Dan Niculescu**, antrenorul dinamoviștilor, campioni ai țării și actuali fruntași ai clasamentului diviziei A, neînvinși la încheierea turului.

— Ce părere aveți despre meci? (întrebarea se referea la întîlnirea susținută luni seară în compania formației I.C.H.F.).

— După cum s-a văzut, am urmărit odihnirea jucătorilor de bază și folosirea rezervelor pe care va fi nevoie să le utilizez în partida cu E.K.E. Mă refer în special la Mazilu și la Andreescu.

— De ce tocmai la aceștia?

— Campioana Austriei are cîțiva baschetbaliști înalți, buni tehnicieni, care nu pot fi ținuți fără faulturi. De aceea, cred că Mazilu va fi util. În ceea ce îl privește pe Andreescu, acesta a avut o comportare mulțumitoare în ultimele 5 minute ale întrecerii de la Viena și ne-a dat speranța că într-un moment greu (creat, de pildă, de descompletarea formației) va corespunde.

— Fiindcă a venit vorba de meciul de la Viena, cum apreciați rezultatul?

— Nu este cel mai fericit. Echipa a jucat sub posibilități, din mai multe motive: oboseala psihică produsă de partidele din campionatul nostru, relaxarea (tot psihică) ivită după victoria în jocul cu Steaua, părerea generală (dovedită greșită) că echipa austriacă este slabă și că poate fi învinsă cu ușurință. În realitate, întrecerea a fost foarte dificilă și valorii ridicate a adversarilor i s-au adăugat parchetul foarte alunecos și mingea „Bob Cousy" pe care baschetbaliștii noștri nici nu o văzuseră pînă atunci.

— Diferența poate fi recuperată, astfel ca Dina-

(Continuare în pag. a 4-a)

În acțiune Ileana Ghiță, una din speranțele echipei Politehnica. (Fază din meciul Politehnica — Macaby Tel Aviv disputat în ediția trecută a „C.C.E.").

Foto: A. NEAGU

ÎN FEBRA MECIULUI CU ECHIPA ELVEȚIEI...

Reunit încă de duminică, la hotelul sportiv din Complexul „23 August", lotul român, aflat în pregătirea antrenorilor federali Angelo Niculescu și Vintilă Mărdărescu, procedează la ultimele antrenamente comune,

În scopul aflării ultimelor noutăți, am vizitat ieri, la ora prînzului, tabăra jucătorilor noștri.

Înainte de toate, vești cu caracter „tehnic": ultimul control medical — efectuat de dr. D. TOMESCU — a dus la următoarele concluzii: Barbu (sosit cu întîrziere la București datorită amînării unei curse TAROM) a fost declarat INDISPONIBIL din cauza unei accentuate elongații musculare, urmînd să se reîntoarcă la Pitești; Domide, Dumitrache, Lucescu (care, acuzînd o întindere, a absentat de la primul antrenament și va lipsi, probabil, și astăzi), Ghergheli, Nunweiller VI și Gornea se resimt încă după eforturile din campionat, dar intervalul pînă la ziua meciului le va fi suficient pentru refacere

Urmărind antrenamentul jucătorilor noștri, am remarcat lipsa tînărului mijlocaș clujean Anca. Explicația acestei absențe ne-a furnizat-o antrenorul Angelo Niculescu: **„Astăzi dimineață** (n.r. — ieri) **am discutat telefonic cu C. Tească, antrenorul Universității Cluj, care mi-a declarat că pînă la ora convorbirii noastre clubul universitar n-a primit nici o înștiințare din partea F.R.F. în privința chemării lui Anca la lot".**

Interesîndu-ne la federație, am aflat — fără putință de tăgadă — că

Ovidiu IOANIȚOAIA

(Continuare în pag. a 3-a)

Momentul „tricolorilor"

După consumarea ultimului minut din jocul de hochei Steaua — Dinamo și după ce, o dată cu luminile patinoarului artificial s-au stins (sperăm, cel puțin) și atît de aprinsele patimi de club care au dominat intens această primă parte a luptei pentru titlul de campioană, în hocheiul nostru va urma un alt moment. În mod cert, mai important decît cel al campionatului. Este momentul închegării lotului reprezentativ, ai cărui componenți se vor întîlni, după o scurtă pauză, nu ca adversari, ci în postura de coechipieri.

Faptul se cere subliniat din mai multe motive. Mai înainte de orice, pentru că hocheiul nostru a avut mult de suferit în afirmarea sa pe plan internațional, palmaresul echipei reprezentative fiind privat de posibilitatea înscrierii unor rezultate favorabile, din cauza fragilității morale a lotului. Măcinat de mărunte și meschine interese de club, lotul reprezentativ nu a avut întotdeauna unitatea morală necesară abordării partidelor decisive, cu o voință amplificată prin coeziunea sufletească a tuturor componenților săi. De aici și pînă la înfrîngerile surprinzătoare, usturătoare prin proporțiile scorului, nu mai era decît un pas.

Așa s-au petrecut lucrurile la turneul de hochei de la ultima ediție a Jocurilor Olimpice de iarnă. Și chiar dacă în perioada ce a trecut de atunci au fost adoptate și unele măsuri disciplinare, ele n-au eliminat pe deplin tarele ce împiedică sudarea morală a lotului reprezentativ de hochei.

Să credem, deci, că așa se vor petrece lucrurile și acum? Ar fi trist. Și aceasta, pentru că dacă nici măsurile disciplinare dictate în timpul verii nu au avut eficiență, înseamnă că structura sufletească a celor chemați să îmbrace tricoul echipei reprezentative este iremediabil alterată. În fața unei asemenea situații nu mai rămîne decît o singură soluție: eliminarea definitivă a merelor putrede! Dar, DEFINITIV. Adică chiar și din echipele de club respective.

Și se mai cere consemnat momentul echipei reprezentative pentru motivul că la cîrma ei se află acum un tehnician cu o îndelungată practică și care — fapt ce se cere subliniat — nu este legat de nici o echipă de club, rămînînd în felul acesta absolut imparțial în selecționarea jucătorilor și în repartizarea sarcinilor. Antrenorul cehoslovac V. Novacek — căci despre el este vorba — a lucrat serios în timpul celor 10 zile de competiție, și-a strîns un vraf de observații riguros exacte, cu un pronunțat caracter critic. El dorește sincer să lucreze la eliminarea treptată a tuturor carențelor de ordin tehnic și tactic. Dar, singur nu va putea face nimic.

El are nevoie, în primul rînd, de sprijinul jucătorilor selecționați, de permanenta lor preocupare pentru progres, de corectitudinea și disciplina lor. Pentru că, de această dată, perioada de pregătire în comun nu va fi un concediu plăcut în pauzele campionatului. Timpul afectat pregătirilor echipei reprezentative va fi folosit — avem de această dată garanția — pentru progresul acesteia, progres de care vor beneficia — indirect — și cluburile ce vor da jucători lotului. Dar, beneficiul va trebui să vină prin muncă!

Călin ANTONESCU

Maladii cronice în sportul de masă constănțean

MASĂ ROTUNDĂ

● Totul pornește de la organizare ● Lipsă de colaborare și de înțelegere ● Sportul — o activitate derizorie ● Nu s-a prevăzut un lucru esențial ● Promisiunile nu țin de cald

Anunțam, în preambulul unei anchete publicate, intenția noastră de a urmări felul cum actualii factori răspunzători cu problemele educației fizice au reușit să-și intre în atribuții, precum și rezultatele obținute în cele 11 luni cîte au trecut de la elaborarea „Legii sportului"

După Brașov și Cluj, sondajul următor l-am întreprins în județul Constanța. Constatările pe viu (verificarea calendarului, analiza bugetelor în asociații, „contabilizarea" secțiilor afiliate și a membrilor legitimați, vizitarea unor baze sportive) ne-au condus la concluzia că, mai ales în privința organizării există încă destul de multe lacune. Pentru elucidarea acestor probleme, am solicitat, în cadrul unei mese rotunde, părerile unor tovarăși cu responsabilități directe: DUMITRU PANAIT, *vicepreședintele Consiliului județean pentru educație fizică și sport*, TINCA TELEHOI, *șeful secției sport a Comitetului județean U.T.C. Constanța, ing.* DUMITRU UNGUREANU, *președintele asociației Tractorul Chirnogeni*, NIȚĂ SCARLAT, *președintele Consiliului municipal Constanța pentru educație fizică și sport*, ION POPESCU, *președintele asociației sportive Recolta Negru Vodă.*

Rep.: **Perioada de numai 11 luni, care s-a scurs de la intrarea în vigoare a „legii sportului" și pînă în prezent, nu ne permite, desigur, niște**

Nușa MUȘCELEANU

(Continuare în pag. a 2-a)

PRIMUL CAMPIONAT BALCANIC DE SCRIMĂ

Joi, la București, floretiștii, spadasinii și sabrerii Bulgariei, Greciei, Iugoslaviei, Turciei și României vor lua startul în prima ediție a campionatului balcanic de scrimă. Ne-am adresat corespondenților noștri din capitalele țărilor participante pentru a afla ultimele amănunte în legătură cu pregătirile oaspeților pentru această importantă întrecere internațională.

BELGRAD

PRINCIPALUL ATU AL IUGOSLAVILOR — SPADA...

Niciodată pînă acum scrimerii iugoslavi nu au acordat mai multă importanță unui concurs internațional ca de această dată, la prima ediție a campionatului balcanic, care se desfășoară la București între 21 și 24 noiembrie. Trăgătorii iugoslavi consideră că li s-a acordat o șansă excepțională pentru o afirmare definitivă, care să-i situeze în rîndul elitei scrimerilor continentali.

O primă subliniere: echipa națională a fost stabilită exclusiv pe baza rezultatelor obținute în patru concursuri de selecție. Cei care au fost cei mai buni în întîlniri directe au plecat la 19 noiembrie, cu autobuzul, spre București.

Iată echipele Iugoslaviei la cele patru arme:

SPADA: Savici, Baici, Nikolici, Atanasov.

(Continuare în pag. a 4-a)

Unul din punctele de atracție ale C. B. de scrimă va fi meciul dintre echipele de sabie ale României și Bulgariei, din care vă prezentăm o secvență.

ASTĂ-SEARĂ ÎN SALA FLOREASCA

PRIMA VERIFICARE ÎN VEDEREA EUROPENELOR DE BOX DE LA BUCUREȘTI

O gală ce se anunță deosebit de atractivă va avea loc astă-seară, de la ora 19, în sala Floreasca. Comisia municipală de box organizează prima reuniune de verificare a pugiliștilor care aspiră la ocuparea unui loc în echipa ce ne va reprezenta la campionatele europene de la București. Vor urca treptele ringului primii 26 de boxeri selecționați în lotul lărgit.

De azi și pînă la primul gong al „europenelor", fruntașii sportului nostru cu mănuși vor fi supuși unor severe verificări. Reuniunea de astă-seară ne va da prilejul să-i revedem pe cîțiva dintre boxerii cunoscuți, cum sînt Gruiescu, Nedelcea, Dobrescu, Chivăr, ca și pe cei care n-au avut încă ocazia să evolueze într-o gală de prestigiu. Iată, de altfel, programul reuniunii: M. Lumezeanu (Steaua)—A. Ursulescu (Bocșa), C. Gruiescu (Steaua) — V. Rădulescu (Plopeni), P. Nedelcea (Dinamo) — G. Pometcu (Voința), V. Kiss (Steaua) — M. Dumitrașcu (Constanța), A. Dumitrescu (Progresul) — C. Bumb (Brașov), P. Dobrescu (Dinamo) — Gh. Drugă (Brașov), Gh. Ene (Dinamo) — C. Stanciu (Constructorul), Al. Popa (Steaua)—Gh. Voicu (Metalul), I. Giorfi (C.S.Ș.) — Gh. Călin (Iași), A. Majai (Cluj) — O. Baciu (Constanța) Gh. Chivăr (Steaua)—V. Tecuceanu (Rapid), P. Cojocaru (Steaua)—D. Bucur (Bocșa), I. Sănătescu (Craiova)—A. Iancu (Cîmpulung Muscel).

PE AGENDA ATLETISMULUI

● Consfătuire metodico-organizatorică la Snagov
● Standarduri pentru loturile republicane

Olimpiada de la Mexico s-a încheiat de cîteva săptămîni, dar discuțiile pe marginea ei și a actualului sezon, încă nu! După cum încă nu a căpătat formă finită nici bogatul material concluziv prilejuit de cele mai importante întreceri din istoria Jocurilor Olimpice, a atletismului. Iată unul din motivele pentru care biroul C.N.E.F.S. și cel al F.R.A. au convocat într-o consfătuire metodico-organizatorică pe toți antrenorii de atletism, cadrele didactice din învățămîntul mediu și superior care au avut atleți în acest an în loturile republicane de seniori și juniori, precum și alți specialiști care lucrează în domeniul atletismului.

Întrucît această reuniune de lucru (Snagov, 29 noiembrie—3 decembrie) va pune în discuție problemele generale ale atletismului nostru și sarcinile dezvoltării sale în perspectiva ediției a XX-a a J.O. din 1972, la Consfătuire au fost invitați și președinții comisiilor județene de atletism, vicepreședinții cu probleme tehnice din consiliile județene de educație fizică și sport și din marile cluburi sportive, reprezentanți ai U.T.C., U.G.S.R., Ministerului Învățămîntului, Ministerului Sănătății, Centrului de cercetări științifice al C.N.E.F.S.

În afara obișnuitelor analize ale îndeplinirii planurilor de pregătire pe anul 1968 (fiecare antrenor își va prezenta raportul asupra muncii sale) ale activității desfășurate de comisiile județene de atletism, de secțiile de atletism din cluburi și asociații, se va trece la definitivarea calendarului competițional intern și internațional pe 1969, la stabilirea diferitelor regulamente, la comunicarea criteriilor de intrare în loturile republicane, în echipele reprezentative, precum și la prezentarea criteriilor de selecție pentru copii și juniori în lumina noii orientări a antrenamentului contemporan etc.

★

Selecționarea atleților pentru loturile republicane (seniori, tineret și juniori) va fi făcută avîndu-se în vedere îndeplinirea următoarelor performanțe, realizate în competițiile oficiale din acest an și cele ce vor fi obținute în 1969: SENIORI BĂRBAȚI: 100 m-10,6 (10,8); 200 m-21,8 (22,0); 400 m-48,9 (49,2); 800 m-1:52,0 (1:54,0); 1500 m—3:52,0 (3:55,0); 5000 m—14:40,0 (15:00,0); 10000 m—31:00,0 (31:30,0); maraton—2.35:00,0 (2.38:00,0); 20 km marș — 1.35:00,0 (1.40:00,0); 50 km marș — 4.37:00,0 (4.45:00,0) 110 mg—14,7 (15,0); 400 mg—54,0 (55,5); 3000 m obst.—9:08,0 (9:15,0); înălțime—2,00 (1,98); prăjină—4,40 (4,25); lungime—7,45 (7,25); triplu—15,50 (15,25); greutate—16,00 (15,00); disc—49,00 (45,00); ciocan—58,00 (55,00); suliță—68,00 (63,00); decatlon—6500 p (6000 p); cros-primii 7 clasați la campionatul republican (primii 10 clasați); FEMEI: 100 m—12,1 (12,4); 200 m—25,1 (25,4); 400 m—57,5 (58,5); 800 m—2:13,0 (2:15,0); 1500 m—4:35,0 (—); 80 mg-11.2 (11,4); 100 mg—14,5 (—); înălțime — 1,63 (1,60); lungime — 5,85 (5,70); greutate — 14,00 (13,00); disc—46,00 (43,00); suliță—47,00 (44,00); pentatlon—4200 p (3800 p); cros—primele 6 clasate la campionatul republican (primele 10 clasate).

★

Pentru lotul republican de TINERET (atleți născuți în 1948 și 1949) vor fi selecționați acei sportivi clasați între primii 10 seniori în bilanțurile pe 1968—69 și care au făcut parte din echipa națională în cursul anului 1968.

JUNIORII (născuți în anul 1950 și mai mici) trebuie să fi realizat — sau să realizeze — următoarele standarduri: BAIEȚI: 100 m—11,0 (11,1); 200 m-22,4 (22,5); 400 m—50,5 (51,0); 800 m—1:57,0 (1:57,5); 1500 m—4:05,0 (4:05,0); 3000 m—8:59,0 (9:07,0); 10 km marș—50:00.0 (50:30,0); 110 mg — 15,9 (16,0); 400 mg—57,5 (58,0); 1500 m obst—4:29,0 (4:28,0); înălțime—1,91 (1,85); prăjină—3,90 (3,90); lungime—6,90 (6,75); triplu—14,00 (14,00); greutate—12,50 (12,30); disc—38,00 (39,00); ciocan—46,00 (44,00); suliță—54,00 (56,00); decatlon—5500 p (5200 p); cros — primii 7 clasați la campionatul republican (primii 10 clasați); FETE: 100 m—12,4 (12,6); 200 m — 25,9 (26,3); 400 m—59,5 (60,0); 800 m—2:19,0 (2:20,0); 1500 m—4:45,0 (—); 80 mg—11,8 (11,9); 100 mg—15,0; înălțime—1,58 (1,50); lungime—5,50 (5,40); greutate—12,50 (12,00); disc—39,00 (39,00); suliță—40,00 (40,00); pentatlon-3900 p (3600 p); cros—primele 6 clasate la campionatul republican (primele 10 clasate).

În paranteză am trecut standardurile care au fost cerute în acest an pentru selecția în loturile republicane. După cum se poate vedea, creșterea acestor performanțe este proporțională cu cerințele actuale, tot mai mari de la un an la altul.

★

Pentru alcătuirea echipelor reprezentative în vederea meciurilor interțări sau a Jocurilor Balcanice, F.R.A. va apela la serviciile atleților clasați pe primele două locuri la concursurile de selecție care vor fi anunțate din timp și vor fi incluse în planurile generale de pregătire pe anul 1969. Ordinea stabilită la selecție nu va fi schimbată decît în cazul accidentărilor, a ieșirilor din formă (constatate de colegiul de antrenori, medic și antrenorul federal) sau a abaterilor disciplinare. În eventualitatea unor asemenea cazuri, în echipă vor fi introduși atleții clasați pe locurile următoare la concursul de selecție.

Iată o măsură foarte bună care va înlătura multe discuții, eliminîndu-se de la bun început arbitrariul, adică ceea ce determină, de obicei, asemenea discuții.

„UN BALON RÎDEA ÎN POARTĂ" REÎNTÎLNIRE CU NEAGU RĂDULESCU

Pe Neagu Rădulescu, caricaturist și scriitor, îl cunosc de mult. Îl cunoșc încă de pe băncile de la Sfîntu Sava, adică de acolo unde — pentru prima oară — transforma peniția în stilet și, cu umorul lui prea bine cunoscut, ridiculiza, în egală măsură, moravurile unor colegi și ticurile unor dascăli. Remarcabil este că în manifestările lui, literare sau grafice, din cursul a peste 40 de ani pe el, scriitorul și caricaturistul, l-am întîlnit mereu altul. El nu copiază pe nimeni, dar nici nu se autocopiază.

De la „Neagu, Beagu, Cotoiagul", trecînd prin „Sînt soldat și călăreț", „Nimic despre Japonia", „Turnul Babel" și altele altele (pentru că este și un scriitor și un caricaturist fecund) și ajungînd la recentul volum, „Un balon rîdea în poartă" (Editura Tineretului), vom găsi mereu, mereu un alt Neagu, plin de vervă spumoasă, de umor și ironie în același timp. Caricaturistul și scriitorul vine să confirme că românul nu este născut numai poet, dar și umorist și — iertat să-mi fie — mai ales umorist. Pentru a putea mai bine înțelege această trăsătură a lui, recomand cititorului acestor rînduri să caute în prăfuite rafturi de bibliotecă volumele amintite mai sus, precum și, în nu mai puțin colbuite colecții de ziare — caricaturile lui.

Abordînd pentru a doua oară tema sportivă (prima oară cu două decenii mai înainte într-un roman din lumea curselor de cai — „Napoleon fugea repede" — care dacă ar fi reeditat poate ar sugera ideea construirii în Capitală a unui hipodrom) el se oprește asupra fotbalului. Asupra acestei lumi, a jucătorilor, conducătorilor de club și spectatorilor, alegîndu-și ca temă atmosfera anilor trecuți, a anilor care purtau amprenta rivalității dintre Ripensia, Venus și Rapid.

El aduce, cu acest prilej, la cunoștință, azi, tinerilor amatori ai „sportului rege" atmosfera și racilele de ieri ale fotbalului românesc, al acestui sport pe care politicieni vероși, de mai mică sau mai mare anvergură, îl aserveau intereselor și venalității lor.

Face antiteza dintre mentalitatea cinstită a sportivului, care făcea sport pentru tot ceea ce această îndeletnicire are minunat în ea și practicile pe care potentații zilei le încetățeneau.

Nu vom aminti decît usturătoarea replică pe care Petea Vilcov o dădea „Împăratului" (personaj în care ușor poate fi identificat Gabriel Marinescu în tripla-i postură de prefect al poliției Capitalei, președinte al Clubului Venus și vicepreședinte al F.R.F.) din care se desprinde demnitatea umană a sportivului, demnitate pe care conducătorii de atunci ai sportului, ca și cei ai destinelor țării, o călcau în picioare.

Pentru tine cel care ai avut șansa de a te naște și dezvolta în anii construcției socialiste, pentru tine cel care nu poți concepe că realitățile de azi erau, cu trei decenii în urmă doar visuri — recomandăm cu toată căldura lecturarea acestei cărți a lui Neagu Rădulescu.

Niki Mihai BURILIANU

P.S. *Nu trebuie omise, din păcate, precarele condiții grafice în care este prezentată această carte. Vinovății? Întreprinderea Poligrafică „Crișana" Oradea. Cu puțin efort din partea „Crișanei" nu ar fi fost nevoie de un „post scriptum".*

(N. M. B.)

DIN NOU DESPRE MECIUL DINTRE LOTUL A ŞI LOTUL B

Prioritatea acordată de rubrica noastră condițiilor de moral în care vor aborda selecționabilii români meciul cu Franța, nu este întîmplătoare. Determinant a fost aspectul jocului dintre „primi" și „secunzi", disputat duminică dimineața. Primele 40 de minute de joc au dat de gîndit asistenței: Lotul B și-a dominat net partenerii de întrecere, care păreau cumva anchilozați și, ceea ce este mai grav, au părut a avea inhibate, total, deprinderile tehnico-tactice, ba chiar și pe cele morale. După pauză, aspectul jocului s-a schimbat radical, dar, din păcate, creditul acordat revirimentului nu poate atinge procentajul maxim: Lotul B a „căzut" fizic și n-a reușit decît arareori să opună o rezistență care să dea posibilitatea unei aprecieri perfect valabile a potențialului (dovadă a antrenamentelor slabe care se fac în multe cluburi). Iată, deci, o motivare serioasă a apelului la abnegație... Oricît am vrea să justificăm încercările de automenajare ale selecționaților, nu trebuie uitat că **angajarea totală într-un meci nu se poate realiza dacă nu a fost precedată de o asemănătoare angajare la antrenamente**, oricare ar fi forma pe care o îmbracă acestea. Or, n-am prea rămas cu impresia unei atît de complete participări...

Au existat, desigur, și jucători aflați de pe acum la un nivel corespunzător. După părerea noastră, **Dinu, Ciobănel, Răsceanu** (cu unele mici rezerve), **Irimescu** și **Dragomirescu** fac parte din această categorie. Pentru ceilalți ne rămîne speranța că se vor face retușurile necesare în timpul rămas și că ei înșiși vor depune eforturile indispensabile atingerii formei maxime.

În pofida vizibilei scăderi din partea a doua a jocului, Lotul B are dreptul la felicitări. A fost aproape surprinzător nivelul valoric al echipei naționale secunde, din rîndurile căreia se afirmă de pe acum candidați la promovare, gata oricînd să-i înlocuiască pe unii dintre consacrați. Ne-au plăcut în mod special **Bălțărețu, Mățoanână, Suciu** și **Peter**; cu unele rezerve, care nu au în vedere decît cazul francezilor ca adversari, și **Marinescu** are o valoare certă. Iată, de altfel, componența Lotului B, de ale cărui pregătiri se ocupă antrenorii **Al. Paloșanu** și **René Chiriac**: **Mihalașcu** (Rulmentul), **Iatan, Drăgulescu, Atanasiu** (Griviția Roșie), **Dărăban, Ene, Roman, Cîndea** (Dinamo), **Bălțărețu, Ciornei, Peter, Durbac** (Steaua), **Pop, Bărgăunaș, Sabău, Marinescu** (Știința), **Spiratos** (Politehnica), **Mățoanână** (Agronomia), **Boiangian** (Constructorul), **Terböczi** (Farul) și **Suciu** (Universitatea).

G. RUSSU-ȘIRIANU

„TURUL ROMÂNIEI" 1969

Sezonul ciclist al anului 1968 se va încheia duminică, o dată cu desfășurarea finalei campionatului național de ciclocros. Cu toate acestea, încă de pe acum au început discuțiile privind competițiile rutiere ale anului 1969. La fel ca și celelalte federații de pe continent, F.R. Ciclism și-a definitivat calendarul întrecerilor interne și internaționale din viitorul sezon. Pe primul loc — în ceea ce privește competițiile organizate în țara noastră — se situează, fără îndoială, „Turul României", ajuns la a XVIII-a ediție.

Organizatorilor tradiționali — F.R. Ciclism și A.S. Loto-Pronosport — li se adaugă, pentru ediția pe anul 1969, ziarul „Sportul". Primul pas a fost făcut. Comisia tehnică a propus 3 variante de traseu pe care le punem în discuția amatorilor de ciclism, a consiliilor populare județene și orășenești, a consiliilor pentru educație fizică și sport, a cicliștilor și antrenorilor. Așteptăm opinia lor pentru ca în luna decembrie să putem prezenta comisiei de organizare un traseu care să întrunească majoritatea sufragiilor.

Întrecerea va măsura aproximativ 1 350 km, împărțiți în 11 etape (în prima zi vor avea loc două etape). Cicliștii vor beneficia de o zi de odihnă. A fost modificată și data de desfășurare. „Turul României", ediția a XVIII-a — se va disputa între 19 și 29 iunie. A fost aleasă o nouă dată, pentru ca tradiționala noastră competiție de lung kilometraj să nu mai fie la concurență cu alte mari întreceri cicliste europene.

În ceea ce privește participarea, delegații F.R. Ciclism la Congresul U.C.I. și al F.I.A.C. (Geneva — 27-29 noiembrie) vor lansa invitații federațiilor naționale de ciclism din Anglia, Austria, Belgia, Bulgaria, Cehoslovacia, Danemarca, Elveția, Franța, R.D. Germană, R.F. a Germaniei, Grecia, Italia, Iugoslavia, Norvegia, Olanda, Polonia, Spania, Suedia și Uniunea Sovietică. Desigur, nu toate țările invitate vor putea răspunde afirmativ. Avem însă convingerea că a XVIII-a ediție a „Turului României" se va bucura de o bogată și valoroasă participare. Echipele vor fi alcătuite din cîte 5 rutieri, în clasamentul pe echipe contînd primii 3.

Se preconizează, de asemenea, alcătuirea unui juriu internațional și invitarea unor personalități de seamă care să asiste la desfășurarea „Turului României".

Așadar, le adresăm cititorilor noștri invitația de a-și spune părerea asupra propunerilor de traseu prezentate de comisia tehnică, de a veni în sprijinul organizatorilor „Turului României" cu sugestii. Le așteptăm!

MARIA ALEXANDRU ŞI DORIN GIURGIUCĂ — ÎNVINGĂTORI ÎN TURNEUL DE SELECȚIE

Turneele de selecție ale loturilor republicane de tenis de masă s-au încheiat ieri, cu victoria favoriților Maria Alexandru (Progresul București) și Dorin Giurgiucă (C.S.M. Cluj). Dacă la fete ciștigătoarea nu a avut de întîmpinat prea multă rezistență din partea adversarelor — cu excepția Eleonorei Mihalca — la băieți, întrecerea pentru primul loc s-a decis abia în ultimul moment cînd departajarea s-a făcut datorită setaverajului, Giurgiucă fiind superior lui Sindeanu.

Dintre ceilalți competitori se cuvin evidențieri Magdalenei Lesai, Eleonorei Mihalca, lui Sindeanu, Covaci și Doboși.

Rezultate tehnice mai importante: simplu femei: Maria Alexandru cu N. Spiridon 3—0, V. Ivan 3—0, L. Sălăgeanu 3—0, Eleonora Mihalca 3—2, (21, —22, 16, —17, 14); Eleonora Mihalca cu V. Babiciuc 3—0, L. Sălăgeanu 3—0, C. Crișan 3—0; Magdalena Lesai cu V. Babiciuc 3—0, C. Crișan 3—2, I. Crejec 3—1, N. Spiridon 3—0, V. Ivan 3—0; Carmen Crișan cu N. Spiridon 3—0, V. Ivan 3—1, L. Sălăgeanu 3—0; Victoria Babiciuc — I. Crejec 3—0; Lidia Sălăgeanu — I. Crejec 3—0; Nicoleta Spiridon — I. Crejec 3—1; Viorica Ivan — Iudit Crejec 3—0; simplu bărbați: Sindeanu cu Covaci 3—2, Șimandan 3—0, Dumitriu 3—1, Șentivani 3—0; Giurgiucă cu Dumitriu 3—0, Luchian 3—1, Sindeanu 3—0, Șentivani 3—1, Rethi 3—1; Rethi cu Dumitriu 3—0, Șentivani 3—1, Antal 3—2, Simandan 3—0; Păun cu Rethi 3—1, Luchian 3—2; Șimandan cu Șentivani 3—1, Macovei 3—0; Doboși cu Luchian 3—1, Antal 3—1, Șimandan 3—0, Dumitriu 3—1, Macovei — Antal 3—1, Dumitriu — Păun 3—0; Covaci cu Păun 3—0, Antal 3—1, Doboși 3—0, Luchian 3—0; Luchian — Macovei 3—0.

Clasamente, turneul feminin. Maria Alexandru 16 puncte, 2. Eleonora Mihalca 15 p, 3. Magdalena Lesai 14 p, 4. Carmen Crișan 13 p, 5. Victoria Babiciuc 12 p, 6. Viorica Ivan 11 p, 7. Lidia Sălăgeanu 10 p, 8. Nicoleta Spiridon 9 p, 9. Iudit Crejec 8 p. Turneul masculin: 1. Giurgiucă 21 p (32:11), 2. Sindeanu 21 p (30:12), 3. Covaci 20 p, 4. Rethi 19 p, 5. Doboși 18 p, 6. Dumitriu 17 p, 7. Șimandan 16 p, 8. Luchian 14 p (16—26), 9. Șentivani 14 p (15—27), 10. Păun 13 p, 11. Antal 12 p, 12. Macovei 12 p.

MALADII CRONICE ÎN SPORTUL DE MASĂ CONSTĂNȚEAN

(Urmare din pag. 1)

concluzii tranșante asupra nivelului și calității rezultatelor. Se pot face, totuși, unele aprecieri.

NIȚĂ SCARLAT: *„Deși distribuția sportului între noii factori (U.T.C., sindicate, inspectorate școlare, C.A.P.-uri etc.) a avut ca scop o mai bună organizare a lui, constatăm că tocmai acest capitol suferă cel mai mult. Există, în momentul de față, serioase deficiențe organizatorice, care împiedică mersul înainte și subminează activitatea competițională. Așa s-a întîmplat că, deși au fost programate diferite întreceri, ele nu s-au putut desfășura datorită dezorganizării existente pe filieră. Cazul nu este numai al competițiilor organizate ocazional* (exemplu: „Ștafeta combinată", programată pentru tinerii din întreprinderi, la startul căreia, din 56 de asociații cîte au fost invitate, nu s-au prezentat decît trei), *ci și al celor prevăzute în calendar: la faza pe județ, la orientarea turistică, din 60 de echipe, pe cîte contam, nu s-au prezentat decît 20".*

ION POPESCU: *„Pentru că există un calcul al hîrtiei, am să mă exprim în cifre: cu doi ani în urmă, rezultatele erau de trei ori mai bune ca astăzi".*

TINCA TELEHOI: *„După un mic succes în „Cupa tineretului la sate" n-am mai înregistrat nici un rezultat notabil. Dacă am fi obligați la un bilanț ad-hoc, ar trebui să recunoaștem că foarte multe dintre proiectele stabilite inițial au rămas în același stadiu".*

DUMITRU PANAIT: *„S-au realizat, în general, competițiile centrale („Crosul tineretului", „Cupa tineretului la sate"). La toate fazele, însă, organizarea a fost defectuoasă, ceea ce a determinat ca la unele discipline — ciclism, atletism — să reprogramăm întîlnirile pentru o nouă dată. Nu avem, în plus, certitudinea prezenței echipelor în competiții pentru că asociațiile, avînd acum obligația să-și suporte singure cheltuielile, pot motiva oricînd absența, invocînd lipsa de fonduri. De altfel, la nivelul județului, nu avem pînă în prezent o evidență clară a membrilor cotizanți și a secțiilor afiliate. Reorganizarea a produs și o anomalie, pe care cei în drept nu se grăbesc s-o rezolve: sînt asociații de comună unde există cîte trei-patru secții la aceeași disciplină (situație provenită prin unificarea asociațiilor din comună într-una singură)".*

DUMITRU UNGUREANU: *„Baza sportivă recent amenajată în comună și promovarea echipei de fotbal în campionatul județean sînt performanțe locale, ale entuziasmului lucrătorilor din I.M.A. Impedimentele ivite în ultimul timp au început însă să cam tocească elanul".*

Rep.: Analizînd stările de lucruri ați descoperit, desigur, și cauzele care au generat lipsurile. Le-ați putea exprima?

D. PANAIT: *„În primul rînd, lipsa de experiență a noilor cadre. Sportul nu se rezumă numai la aspectul lui aurit: competiția. Înseamnă muncă pentru realizarea și distribuirea judicioasă a fondurilor, capacitate organizatorică, activitate susținută cu oamenii, atribute care presupun activiști dotați, buni cunoscători intr-ale sportului".*

N. SCARLAT: *„Nedoritul statu-quo se datorește și lipsei de colaborare, de înțelegere între cadre. Situația întîmplată în competiția „Mănușa lotoralului" poate fi relevantă. Boxerii constănțeni, prezenți la întreceri, au fost sancționați de către președintele sindicatului de întreprindere pe motivul că această organizație „nu acceptă indicațiile comisiei de sport din Consiliul județean". Și nu este singurul caz de orgoliu exacerbat".*

T. TELEHOI: *„Activiștii sportivi din organizațiile U.T.C. și sindicale au „problema sportivă" ca o obligație suplimentară, pe lîngă alte zeci de sarcini ce le revin. Și așa, datorită faptului că sportul continuă să fie considerat încă o activitate derizorie, de ignorat. De altfel, sarcina sportivă nu trebuie să fie numai a unui om anume, „a responsabilului sportiv" din organul respectiv, ci trebuie să preocupe (ca și problemele etice sau culturale) întreg activul U.T.C. Numărul mic (3) de activiști salariați care există la „centru" și numărul mare (60) de asociații existente în județ determină un control sporadic și din fugă".*

D. UNGUREANU: *„Probabil asta explică de ce, într-un an de zile, la asociația Tractorul Chirnogeni nu și-a făcut apariția decît O SINGURĂ DATĂ, un singur activist, care n-a știut să ne dezlege „cifrul" bugetului, al conturilor, promițîndu-ne că va mai veni după ce se va edifica. Și-l tot așteptăm din aprilie".*

I. POPESCU: *„În directivele Uniunii generale a C.A.P.-urilor nu s-a prevăzut un lucru esențial pentru existența noastră, a asociațiilor comunale:* procentele ce ne revin din fondul social-cultural al C.A.P.-urilor. *Iar fără o indicație precisă, nimeni nu e dispus să ofere. Așa se întîmplă că, deși în comuna Negru Vodă sînt trei C.A.P.-uri, care dețin un fond social-cultural de 250 000 lei, asociația Recolta n-a primit nici un ban. Acesta-i motivul pentru care baza este neîngrădită (și nu putem realiza încasări la competiții), că nu avem echipament, că o serie de secții sînt gata să sucombe, că deplasările le suportăm din contribuții personale".*

Rep.: Desigur, nu aceasta este prima recunoaștere sinceră a lipsurilor și a greutăților existente. S-au relevat, probabil, și în alte ocazii. Ce măsuri ați stabilit? Care a fost ecoul lor?

T. TELEHOI: *„S-a propus instituirea unor colective de îndrumare și control care să meargă „jos", în asociații, și să ajute. S-a întreprins ceva (în orașele Hîrșova și Medgidia) fără, însă, ca acțiunea să aibă un caracter de continuitate. Am hotărît, de asemenea, instituirea unui campionat continuu pe centre de comună (cu promovare în competițiile județene). Am, însă, nefericita presimțire că, și de data aceasta, se va reedita situația din „Cupa tineretului la sate" cînd campioanele la volei, fotbal și handbal, ce trebuiau să promoveze în „județ", n-au promovat din cauza unor procese-verbale rătăcite".*

D. UNGUREANU: *„Ne sfătuim reciproc și ne organizăm local pentru că am înțeles că este inutil să mai așteptăm „centrul". Pentru că dacă vine, nu este decît o prezență formală".*

D. PANAIT: *„Apelurile noastre au avut în vedere, în principal, coroborarea eforturilor tuturor forurilor răspunzătoare și canalizarea lor spre un scop comun. Apare, însă, ce e fantomă fețișul vorbelor și o exasperantă lipsă de onestitate".*

I. POPESCU: *„Cu buget secătuit (de nicăieri alimentat) nu mai avem curajul proiectelor. Promisiunile nu țin de cald".*

N. SCARLAT: *„Una din cele mai bune intenții ale noastre a fost tălmăcită total contrariu, generînd un lanț de nemulțumiri: ca organ direct răspunzător de sport, am hotărît analiza secțiilor de performanță din municipiu, programînd, pentru prima ședință, echipele Portul, Spartac și Electrica. Intenția a fost aspru sancționată de către președintele Consiliului municipal al sindicatelor, considerînd-o ca o încălcare a integrității feudei sale".*

★

Am apreciat francheța discuției, sinceritatea cu care oamenii au vorbit despre munca lor, spiritul critic cu care și-au analizat rezultatele, descoperind lipsurile, indiferent cine se face responsabil de ele, convinși fiind că răul trebuie dezvăluit.

Sînt oameni refractari canonului, dornici să acționeze și să schimbe, dar pe care îi înfrînează încă, o suită de bariere apărute cu conștiință sau fără, obstacole relevate în cuvîntul fiecăruia.

Multe din soluțiile ce se pot da sînt sugerate chiar în răspunsurile mai sus menționate. Ele sînt cu atît mai utile cu cît reprezintă expresia unei experiențe de viață.

Oricum, cheia de boltă rezidă în colaborarea strînsă și principială a tuturor factorilor cu atribuții în domeniul sportului, în unitatea lor de acțiune care are, în fond, același scop: PROGRESUL SPORTULUI CONSTĂNȚEAN.

ÎN „CUPA F. R. BOX"

C.S.M. Reșița — A.S.A. Oradea 20—18. Meciurile au fost echilibrate și, în general, de bună factură tehnică. **(D. PLAVIȚIU — corespondent).**

Electroputere Craiova — Metalul Bocșa 33—0. Neprezentînd trei boxeri (la categoriile cocoș, semimijlocie și mijlocie), oaspeții au pierdut cu scorul de 33—0. Gala s-a disputat amical. **(V. POPOVICI — corespondent).**

Farul Constanța — Dunărea Galați 33—0. Gălățenii au făcut o proastă propagandă boxului. Ei au încercat să facă două substituiri de nume, prezentînd legitimațiile sportivilor Iacobleț și Voicu, care în realitate nu făcuseră deplasarea la Constanța. De asemenea, au vrut să-l urce în ring pe mijlociul Popescu, cu toate că de curînd acesta pierduse prin k.o. Gala, amicală, a durat o oră și zece minute, înregistrîndu-se 6 abandonuri și 3 neprezentări. Comentariile sînt de prisos. **(C. POPA și C. GOLDENBERG — corespondenți).**

U.M. Timișoara — Metalul Buc. 16—26. Rezultate tehnice: Mihăilescu b.p. Galo; Ștefan (M) cîștigă prin neprezentare; Lungu (M) b.p. Gale; Moinar (UMT) b.p. Ene; Negoescu (M) cîștigă prin neprezentare; Stanciu (M) b. k.o. 2 Ispas; Coks (UMT) egal cu Voicu; Enciu (M) b. k.o. 2 Marconi; Bălănescu (UMT) b. desc. Stumpf; Cîmpeanu (M) b.ab. 2 Marconi; Schubert (UMT) b. k.o. 2 Moțoc. **(C. CREȚU — corespondent).**

C.S.M. Cluj — Minerul Baia Sprie 25—15.

ÎN FEBRA MECIULUI CU ECHIPA ELVEȚIEI...

(Urmare din pag. 1)

telegrama de apelare a lui Ancă a fost expediată Consiliului județean pentru educație fizică și sport Cluj încă de... miercuri 13 noiembrie ! ? Cele șase zile scurse de atunci — răstimp în care conducerea C.J.E.F.S. Cluj n-a găsit prilej să comunice clubului dispoziția federației — ne scutesc de orice comentarii...

La încheierea antrenamentului desfășurat pe „23 August" II (terenul central fiind acoperit cu o prelată protectoare), o scurtă discuție cu antrenorii naționalei ne-a pus în temă cu programul complet al jucătorilor noștri în această săptămînă : antrenamente zilnice cu urmărirea ideii tactice de joc, iar astăzi un meci-școală, la două porți ; după-amiază, program distractiv ; joi : vizionarea filmului partidei România — Anglia, iar vineri, după antrenament, de la orele 17,00, din nou film — de astă-dată unul distractiv.

Încercăm să aflăm de la Angelo Niculescu, formația care va fi utilizată simbătă. De obicei circumspect, de această dată antrenorul tricolorilor ne furnizează „argumente" complete : **„Aceeași echipă din meciul cu Anglia, cu două modificări : Boc (în locul lui Barbu) și Domide — de la începutul partidei. Pe parcurs — dacă va fi nevoie — vom efectua schimbări în funcție de cerințele jocului".**

Intervine în discuție V. Mărdărescu : **„Știm că elvețienii vor juca „catenaccio", cu un „libero" extrem de mobil, Tacchella. Sarcina atacanților noștri va fi cu atît mai grea cu cît toți fundașii elvețieni sînt debutanți, deci vor juca foarte dîrz pentru a se impune „din start".**

Și o știre de ultim moment: sîntem informați că, din cauza accidentării lui Barbu, s-a recurs, ca soluție de ultim moment, la serviciile lui Pojoni, care este așteptat astăzi la București.

Antrenamentul a început ! Jucătorii — în prim plan Radu Nunweiller, Domide, Datcu și Boc — termină sprintul, a cărui linie de sosire este marcată de cîteva... mingi

Foto : B. VASILE

AZI, PE STADIONUL „REPUBLICII"

PROGRESUL — I. F. GÖTEBORG (Suedia)

Azi, cu începere de la ora 14, stadionul „Republicii" va găzdui un interesant meci amical internațional, între formația bucureșteană Progresul și echipa suedeză I. F. Göteborg.

Partida va fi condusă la centru de arbitrul N. Mihăilescu.

În continuarea turneului, echipa suedeză I. F. Göteborg va mai susține două jocuri în țara noastră.

ARBITRI ROMÂNI PESTE HOTARE

Meciul Cipru — R.F. a Germaniei, din preliminariile campionatului mondial de fotbal, care se va disputa în ziua de 23 noiembrie, la Nicosia, va fi condus de arbitrii români A. PÎRVU (la centru), GH. LIMONA și C. GHEMINGEAN (la tușă).

fotbal

Cu selecționabilii, în intimitate...

Deși bănuiam că un reportaj la o ședință de masaj și baie a selecționaților (prima etapă din orice stagiu dinaintea unui joc internațional) nu ar interesa prea mult masa cititorilor, scriem, totuși, aceste rînduri pentru că ne-am convins de contrariul, la fața locului, remarcînd că în cadrul respectiv spiritul de comunicativitate este mult mai liber, mai bogat, oferind curiozității noastre profesionale elemente inedite.

Intrînd direct în temă, vom spune că primul om întîlnit a fost volubilul antrenor secund al naționalei, GIL MĂRDĂRESCU, ieșit proaspăt din bazinul cu apă rece. „Unde am stat mai mult, *ne-a spus el*, pentru limpezirea gîndurilor, care, în această ultimă săptămînă, înaintea partidei cu Elveția, se află într-un adevărat război".

— *Și care gînd a învins ?*

— Acela că nu trebuie să forțăm super-lacătul elvețian (al cărui valoros patent a rezistat la cele mai celebre... chei), ci să-l ocolim...

— *? ! ?*

— ...Pe extreme. Asediind frontal careul de 16 m, putem juca și două săptămîni cu elvețienii fără să marcăm gol. Soluția noastră trebuie să fie atacul amplu, pe extreme, obligînd apărarea adversă la o repartizare mai largă a oamenilor.

Iată-mă într-un cerc de „elvețieni", cum le spun ceilalți colegi de-ai lor jucătorilor care au trecut în „autobiografie" și participarea la acel 1—7 de la Zürich. Fețele cele mai zîmbitoare devin subit grave și citești pe ele o hotărîre care nu mai are nevoie de cuvinte pentru a se exprima. Dar iată, totuși, cuvintele : GHERGHELI : „N-am dorit, poate, în viața mea o victorie așa cum o doresc pe aceasta. Nu concep altceva decît victorie". PÎRCĂLAB : „În ultima vreme m-am simțit destul de obosit. N-am jucat la Ploiești pentru a-mi reveni în plenitudinea mijloacelor fizice. Simbătă, voi alerga cît pentru două meciuri, cel de aici și cel de la Zürich..." DATCU : „N-am să uit niciodată golurile primite în acea nocturnă-coșmar. Trebuie să spălăm rușinea celor 7 goluri".

Trecînd de la cei cu vechi state de serviciu, la „cavalerii rozelor", cei din jurul celor 20 de ani, treci de la VOINȚA neclintită la OPTIMISMUL caracteristic vîrstei, pe cît de tonifiant, pe atît de contagios. FLOREA DUMITRACHE : „Dacă atacanții se angajează cu toată inima, învingem !" DOMIDE : „Atac în trombă de la început. Trebuie să înscriem înainte ca elvețienii să apuce să se încălzească..."

...Într-adevăr e cald. Aburi aprinși, fețe înroșite, frunți transpirate. Venit din camera dușurilor, MOCANU *aduce o contrapondere (de fapt o ponderare) exaltării juvenile a tineretului.* „Mi-e frică să nu se cadă în greșeala de a se considera meciul gata cîștigat. Prea mulți cred că-i vom bate foarte ușor pe elvețieni, doar pentru motivul că i-am mai bătut o dată la București. Și ce greu e să cîștigi un meci în care toți iți spun că ești mare favorit. Nu. Această partidă trebuie s-o luăm cît se poate de serios și să muncim lucid, organizat, din primul pînă în ultimul minut".

Lansăm „fără preluare" (cum se spune în limbaj fotbalistic) această idee înțeleaptă a fotbalistului ploieștean — pe teren, ca și în viață, un om exemplar — subscriind cu toată convingerea la conținutul ei.

Marius POPESCU

FOTBAL — 03

● „Felicităm prin prezenta brigada de arbitri condusă de Cioc Ispas (Mediaș), pentru modul exemplar în care a condus partida de divizie C dintre Olimpia Satu Mare și Unirea Dej". Semnează asociația sportivă Unirea Dej.

Felicitări la fel de călduroase merită și asociația Unirea Dej. A trimis această telegramă, la sfîrșitul unui meci pierdut cu 3—2

Se mai întîmplă. Rar, dar se întîmplă !

● De cîteva zile, Constantin Pleșa, unul dintre cei mai vechi jucători ai Farului, a devenit tatăl unui băiețel — Olimpiu.

Nu folosim tradiționala poantă că pepiniera echipei constănțene s-a îmbogățit cu un element de nădejde. Ne bucură că Farul are, printre jucătorii săi, un tată fericit. Poate că se va vedea și la viitoarele meciuri...

● Un iubitor al fotbalului din Bacău, economistul Emil Lateș, recomandă echipei Dinamo Bacău pe unul în jucătorii echipei de tineret, Munteanu I, care „este foarte talentat și are un șut extraordinar, care îl reamintește pe cel al lui Bazil Marian. De altfel, luînd parte la 3 sau 4 meciuri, a înscris 11 goluri". Să vedem ce spune și Nicușor, antrenorul principal ? El este primul interesat.

● Un vechi arbitru, Z. Lupu, din Focșani, își va încheia peste puțin timp activitatea, după ce a condus peste 1 000 de meciuri. El împlinește 60 de ani, limita maximă de vîrstă pentru un arbitru.

Aceasta nu înseamnă însă că iese la... pensie. În calitate de președinte al Colegiului de arbitri din Focșani și profesor de educație fizică, el va continua să servească activitatea sportivă.

MECI AMICAL AL RAPIDULUI

Echipa bucureșteană Rapid continuă meciurile amicale în perioada de întrerupere determinată de partida România — Elveția. Mîine, feroviarii vor întîlni, pe stadionul Giulești, începînd de la ora 14,30, divizionara B — Electronica Obor.

PE MARGINEA ARTICOLELOR PUBLICATE

PÎNĂ CÎND?

Am citit cu interes — și-l consider binevenit — articolul „BARIERĂ HULIGANISMULUI PE TERENURILE DE FOTBAL".

M-am numărat și eu printre spectatorii care au asistat la meciul dintre Dinamo București și West Bromwich Albion. Am apreciat replica pe care jucătorii dinamoviști au dat-o redutabililor lor adversari și am considerat prima repriză a acestei întîlniri ca una dintre cele mai frumoase pe care le poate oferi fotbalul, prin nivelul ei tehnic, prin ritmul de joc, prin angajamentul fizic al celor două echipe, prin ocaziile spectaculoase de gol la ambele porți — și mai ales la cea engleză.

Și, totuși, am plecat indispus de la acest meci. M-a revoltat atitudinea huliganică a unora dintre spectatori, care au aruncat cu sticle în teren, punînd în pericol integritatea corporală a jucătorilor și arbitrilor. Dar, ținînd seama și de alte întîmplări asemănătoare, pun întrebarea : chiar nu se poate face nimic împotriva acestor indivizi, care-și dau frîu liber instinctelor celor mai josnice, pe terenurile de sport? Cum li se poate cere arbitrilor, în aceste condițiuni, să fie pe deplin imparțiali, să nu avantajeze în nici un fel echipa gazdă, cînd nu li se asigură în nici un fel securitatea ? Aceleași pericole îi pîndesc, la tot pasul, și pe jucătorii echipelor oaspe.

Este timpul să se treacă la măsuri energice. Huliganii de pe terenurile de sport să fie dați pe mîna justiției, iar condamnările ce se vor pronunța să fie aduse la cunoștința opiniei publice. Le vor afla, cu acest prilej, și alți amatori de scandaluri și poate că se vor potoli.

Oricum, se impune amenajarea unei plase de protecție la stadionul „23 August", așa cum există pe toate stadioanele din lume. Să sperăm că ea nu se va lăsa mult așteptată.

Mircea CRUȚESCU
observator federal, fost arbitru internațional de fotbal

CORESPONDENȚĂ SPECIALĂ DIN ZÜRICH

„ȘTIM CĂ NE AȘTEAPTĂ UN MECI GREU"

● Echipa Elveției deplasează la București cel mai bun lot ● Problema Michaud ● Künzli, golgeterul, Dürr, stăpînul mijlocului terenului

„Sîntem siguri că românii își doresc acum mai mult decît oricînd o revanșă în urma înfrîngerii categorice suferite anul trecut la Zürich" — mi-a spus Erwin Ballabio, antrenorul echipei Elveției. Și, în continuare, Ballabio a declarat foarte scurt, dar semnificativ : **„Vom face tot posibilul să scăpăm cu fața curată".** Îmi voi permite să fac unele confidențe, legate de tactica de joc, de alcătuirea formației. Pe scurt, totul se învîrtește în jurul fundașului Michaud. Dacă acesta va fi apt de joc, atunci se va alcătui o formație bună. Dacă din echipă va lipsi Michaud, atunci toată apărarea își va schimba componența. Dar și într-un caz și în altul, tactica de joc va fi aceeași : cu măturător și trei linii de cîte trei jucători, adică : **1—1—3—3—3.**

Iată și cele două formații, în variantele prezenței sau absenței lui Michaud :

Grob — Michaud — Ramser, Tacchella, Stierli — Citherlet, Dür, Kuhn — Vuilleumier, Künzli, Quentin.

Grob — Tacchella — Messerli, Ramser, Stierli — Citherlet, Dürr, Kuhn — Vuilleumier, Künzli, Quentin. În această variantă intră în discuție prezența mijlocașului **Brenna** și a înaintașilor **Signorelli** și **Winiger.**

În acest an, selecționata țării a susținut cinci întîlniri : a cîștigat două (cu Austria și cu Grecia, ambele cu 1—0), a pierdut două (cu Izrael și Cipru, ambele cu același scor : 1—2) și a terminat una la egalitate : 0—0 cu R.F.G. Dacă victoriile realizate și scorul egal din fața R.F.G. pot fi considerate mulțumitoare, în schimb înfrîngerile în fața unor formații slab cotate pe plan internațional, sînt de-a dreptul alarmante.

Va putea echipa Elveției să obțină simbătă la București, un rezultat onorabil ? În ce privește alcătuirea formației, nimeni nu va putea să obiecteze ceva. Elveția prezintă la București, jucători cu o mare experiență. În fruntea acestora se află înaintașul central **Künzli**, cel mai în formă și cel mai constant atacant, pe care l-a avut reprezentativa Elveției în ultimii ani. De trei ani, **Künzli** este golgeterul campionatului, iar în acest an, după 11 etape, se află în fruntea listei cu 12 goluri marcate.

Tacchella este un alt nume cu răsunet. Căpitan al echipei, el a îmbrăcat pînă acum de 36 de ori tricoul echipei naționale. Ca vechime în echipă îl urmează Dürr, denumit și „King", pentru că domină mijlocul terenului. Dürr are 30 de ani și a fost de 28 de ori selecționat în echipa națională. Lotul jucătorilor are doar doi debutanți : **Signorelli** și **Messerli.**

În prezent, lotul se află cantonat la Zürich. Miercuri, selecționabilii susțin un meci de verificare cu o echipă de juniori din Zürich, iar vineri dimineața, vor pleca cu avionul spre București.

Walter LUTZ
redactor șef al ziarului „Sport" Zürich

Fază din meciul România — Elveția (4—2), disputat în anul 1966 la București

TINERII JUCĂTORI SE MOLIPSESC REPEDE DE METEHNELE CELOR MAI VÎRSTNICI

Despre prezentul și despre perspectivele echipei de tineret a clubului Progresul am discutat cu antrenorul **CORNEL DRĂGUȘIN**, coordonatorul tehnic al tuturor fotbaliștilor din acest club, care se remarcă, în ultima perioadă, prin acțiunea sistematică de promovare a unor tineri jucători.

— Ați reușit să selecționați elemente cărora scurgerea timpului să le confirme talentul ?

— Da și nu. Mă nemulțumește calitatea actualului lot de tineret, atunci cînd îl analizez din unghiul perspectivei. Cu actualul regulament de transferări, nu alcătuim noi pepiniere proprii. Și nu este posibil să ai numai talente în formația proprie de juniori. Trebuie să existe posibilitatea de a transfera și tineri descoperiți aiurea, bineînțeles recompensînd echipele de proveniență.

— Prin prisma tinerilor fotbaliști de la Progresul, se poate aprecia fizionomia generației jucătorilor ce vin ?

— Cred că da. Regret, dar nu-mi dă impresia că ar fi o generație mai harnică, mai sobră, mai pasionată pentru fotbal. Tineretului, solicitat și tentat de către alte activități, este, chiar, firesc să nu-i mai placă fotbalul. Echipa se compune, totuși, din jucători cuminți. Dacă așa o fi și prin alte părți, tot e ceva. Dar nu ignorăm primejdia contaminării. Oricum, ea este inevitabilă, într-o oarecare măsură, dar ce s-ar întîmpla dacă nici n-am lua măsuri preventive. Tinerii se molipsesc repede de metehnele vîrstnicilor. Reticențele ultimilor față de efortul antrenamentelor (după falsa teorie : cine se antrenează „ușor" joacă mai mulți ani !), precum și timorarea în timpul jocurilor programate în deplasare sînt atitudini care au început să fie preluate și de cei tineri.

— Vă afectează faptul că sînteți pe unul dintre ultimele locuri în clasamentul campionatului de tineret ?

— De loc. Nu sîntem interesați de randamentul actual al echipei, ci de pregătirea individuală a jucătorilor. De aceea, am optat pentru o disciplină severă, mai presus de orice interes competițional imediat.

— Ce probleme de metodică vă preocupă în pregătirea tinerilor fotbaliști ?

— Nu sîntem mulțumiți, de exemplu, de robustețea acestei garnituri. Vîrsta jucătorilor ne face să credem că mai sînt posibile remedieri. Și, atunci, lucrăm pentru ameliorare după o individualizare riguroasă. Cu cei ce credem că vor fi apți să promoveze definitiv abia la anul, se lucrează mult pentru dezvoltarea calităților fizice (Ronțea, Beldean). În schimb, pe cei ce contăm încă de pe acum pentru echipa primă, nu vrem să-i forțăm în această direcție (așa am procedat cu Alecu).

Execuțiile lor tehnice au o calitate medie, dar nici atît nu reușesc în condiții de joc (viteză, poziții dezechilibrate etc.), deoarece în etapa de juniorat au exersat procedeul în stare pură, nu încadrat în frînturi de joc. De aceea, i-am împărțit în două eșaloane. Cei mai apropiați de momentul împlinirii se antrenează 25 la sută pentru pregătire fizică și 75 la sută pentru tehnică efectuată în ambianța jocului, manieră care le conferă și învățătură tactică. Ceilalți (cu o perspectivă mai îndepărtată) acordă o atenție egală celor două capitole. Pentru depășirea actualelor limite ale fotbaliștilor noștri, nu mai despărțim, în antrenament, tehnica de tactică și nu mai lucrăm în prezența adversarilor pasivi și semiactivi, condiție care favorizează apariția unor stereotipuri motorii, ușor dereglabile în circumstanțe îngreuiate.

În altă ordine de idei, nu vrem să mai auzim de specializarea pe posturi a tinerilor fotbaliști. Dacă Radu Ionescu, de pildă, cu posibilitățile și calitățile lui, ar fi fost pregătit multilateral, n-ar mai considera azi ca fiind un supliciu îndeplinirea unor sarcini tactice duble (și de apărare în cazul lui).

— Dacă apreciați că timpul afectat antrenamentelor este suficient pentru evoluție ? Dacă aveți vreo soluție pentru sporirea eficacității antrenamentului pe unitate de timp ?

— Pînă în etapa a 4-a, lucrau aproximativ 14 ore pe săptămînă. De atunci, doar 9—12 ore, deoarece obligațiile școlare nu permit mai mult. Pentru ridicarea unor fotbaliști de clasă, doar 10 ore, în medie, pe săptămînă, afectate tuturor direcțiilor pregătirii nu par suficiente. În lipsa altor soluții, ne-am gîndit să concentrăm densitatea antrenamentului/oră. Pe această temă, efectuăm chiar un experiment și dacă vom obține rezultate concludente, le vom comunica. Celelalte condiții de pregătire de la clubul nostru sînt bune.

— Care sînt relațiile dintre jucătorii ce aparțin unor generații diferite ?

— Cultivăm respectul reciproc, încurajăm jucătorii mai vîrstnici să se apropie de cei tineri, combatem atitudinea distantă și mai rău decît atît a unora (Matache și alții) față de „boboci". Aplaudăm maniera în care Oaidă ajută ascensiunea lui Radu Ionescu. Să încheiem cu noi, antrenorii, care așezăm drumul tuturor celor talentați și merituoși, încercînd să le formăm reflexul cinstei și corectitudinii, precum și stimulîndu-i atît cît le îngăduie vîrsta. Iată și cele mai înzestrate nume : Radu Ionescu (născut în anul 1951), Ronțea (1951), Matei Marian (1951), Beldean (1952), Matei Nicolae (1949), Mărgărit (1949), Toader (1949), Mocanu (1949), Motoc (1948).

Romulus BALABAN

TINERET REZERVE CLASAMENT

1.	„U" Craiova	14	9	2	3	25—13	20
2.	A.S.A. Tg. M.	14	8	3	3	22—16	19
3.	Crișul	14	8	2	4	22—14	18
4.	Steaua	14	8	1	5	48—21	17
5.	Dinamo Buc.	13	8	1	4	23—13	17
6.	Farul	14	8	1	5	21—11	17
7.	Petrolul	14	7	3	4	21—14	17
8.	F. C. Argeș	13	7	3	3	13—11	17
9.	Dinamo Bacău	14	6	3	5	29—20	15
10.	Rapid	14	6	2	6	20—23	14
11.	Vagonul	14	4	3	7	21—26	11
12.	„U" Cluj	14	4	3	7	21—26	11
13.	U.T.A.	14	4	2	8	17—20	10
14.	Polit. Iași	14	4	1	9	14—33	9
15.	Progresul	14	2	3	9	12—29	7
16.	Jiul	14	1	1	12	6—40	3

Jocuri, cît mai multe jocuri

Echipa de tineret a Universității Craiova este pregătită de profesorul Constantin Oțet. Interlocutorul nostru ne-a vorbit despre calitățile lotului compus din : Florin Oprea (data nașterii 2.I.1948), Alexandru Miereanu (14.VI.1949), Constantin Țană (21.III.1949), Dumitru Dragomir (30.V.1946), Ștefan Constantin (29.IX.1948), Adrian Boșoteanu (15.IX.1946), Iulian Bălosu (10.IX.1948), Tudor Stanciu (6.XI.1949), Adrian Vișan (23.VI.1948), Dumitru Ciurea (3.VII.1949), Ion Bărătoiu (6.V.1948), Marin Dașcu (22.X.1947), Emil Ingeană (24.IV.1950), Păun Leoveanu (12.I.1950), Nicolae Bordei (21.IX.1950).

— Vă rugăm să vă referiți la începuturi. Cum i-ați strîns pe jucători ? Credeți în capacitatea lor de evoluție ?

— Am triat astă-vară vreo 35 de candidați. Sînt mulțumit de operațiunea selecției, facilitată de existența unui bagaj tehnic apreciabil, dobîndit de acești tineri la echipele de juniori Știința Craiova și Electroputere. Am avut șansa să găsim elemente cu dezvoltare și calități fizice bune și din sinteza acestor atribute sper să apară cîțiva jucători capabili de performanțe. Au și fost efectuate primele promovări (Sdrăilă, Niculescu, Bălan, Tacoi), iar alții, care excelează prin tehnică (Bălosu, Băreitaru, Stanciu, Dașcu) se află și ei într-o fază rapidă de evoluție.

— De ce idei vă lăsați condus în organizarea procesului de antrenament ?

— Consider că toți factorii jocului trebuie tratați cu egală seriozitate, că tinerii au nevoie să participe săptămînal la cît mai multe jocuri ; în rest, caut permanent să lucrez cu ei în corelație cu deficiențele și calitățile fiecăruia, să individualizez deci, cît mai mult, structura antrenamentelor. Pregătirea se desfășoară zilnic și însumează 8—10 ore pe săptămînă.

— Ce realizări s-au obținut pînă în prezent ?

— Îndemînarea tehnică a acestor tineri începe să se manifeste și în condiții dificile (spații aglomerate, poziții dezechilibrate, etc.), iar jocul echipei capătă un eficace și agreabil caracter combinativ. N-am cuvinte să vă descriu cît sînt de pasionați și de disciplinați. E vorba, cred, de efectul exemplului de seriozitate, oferit, în prezent, de prima echipă. Singura meteahnă a activității noastre o constituie chestiunea echipamentului care ne lipsește sau este de o calitate foarte proastă (ghetele mai ales).

DE JUVENTUTE

LOTO • PRONOSPORT

CÎȘTIGĂTORII AUTOTURISMELOR DE LA CONCURSUL EXCEPȚIONAL PRONOEXPRES DIN 10 NOIEMBRIE 1968

Categoria I (cîte un autoturism „Volga") : Grigoriu Ilie din București, Onica Pavel din comuna Macea județul Arad, Karoly Alexandru din Tîrnăveni, Udrea Gertrud din Gura Humorului județul Suceava ; Categoria a II-a (autoturism „Renault 10 Major") : Rădulescu Virgil din comuna Botiz județul Satu Mare : Categoria a III-a (cîte un autoturism „Moskvici 408" cu 4 faruri și radio) : Matefi Anne-Marie și Haralamb Zaharescu din București ; Categoria a IV-a (cîte un autoturism „Skoda 1000 M.B.") : Constantin Ionel Simion din Odobești, Candea Nicolae din comuna Lehliu județul Ilfov și Demeny Ioan din Cluj.

NUMERELE EXTRASE LA TRAGEREA EXCEPȚIONALĂ LOTO DIN 19 NOIEMBRIE

FAZA I (bilete F de 20 lei și G de 10 lei)

EXTRAGEREA I : 26 66 62 [illegible] [illegible] 49 34 79 [illegible] 78 27 [illegible]

EXTRAGEREA A II-A : 61 1 48 43 60 29 23 52 59 10 90 28

EXTRAGEREA A III-A: 32 4 56 46 63 30 36 66 17 65 44 51

EXTRAGEREA A IV-A: 38 72 3 68 28 74 87 90 12 73 67 70

EXTRAGEREA A V-A: 55 68 56 78 40 4 8 22 52 69 53 14

FAZA A II-A (bilete F de 20 lei și T de 8 lei)

EXTRAGEREA A VI-A : 59 80 52 30 1 9 57 49 68 28 85 17

EXTRAGEREA A VII-A: 1 49 64 6 15 13 9 71 2 66 57 24

EXTRAGEREA A VIII-A: 52 89 41 27 61 70 17 11 64 14 74 26

EXTRAGEREA A IX-A: 59 20 37 84 15 72 62 29 82 11 28 1

FAZA A III-A (bilete F de 20 lei și A de 2 lei)

EXTRAGEREA A X-A: 53 85 87 25 58 60 89 37 70 83 2 69

Fond de premii : 2.452.246 lei.

PREMIILE CONCURSULUI PRONOSPORT NR. 46 DIN 17 NOIEMBRIE

Categoria I (13 rezultate) : 38,5 variante a 2.542 lei ;

Categoria a II-a: (12 rezultate): 776 variante a 151 lei ;

Categoria a III-a : (11 rezultate) : 6.484,5 variante a 27 lei

Actualitatea internațională

Arbitrul meciului Mazzinghi-Little, suspendat!

GENEVA, 19 (Agerpres). — În cadrul unei ședințe a E.B.U. (European Boxing Union), arbitrul Herbert Tomse (R.F. a Germaniei) a fost suspendat pe un termen nelimitat. El s-a făcut vinovat de un verdict injust dat în cursul meciului Mazzinghi (Italia) — Little (S.U.A.) pentru campionatul mondial de box profesionist la categoria mijlocie mică. În loc să-l descalifice pe Mazzinghi, Tomse a oprit meciul pronunțind o decizie de „non-combat".

O NOUĂ FORMULĂ DE DISPUTARE A C. M. DE FOTBAL

MÜNCHEN, 19 (Agerpres). — Cu prilejul unei ședințe de lucru a federației vest-germane de fotbal, Herman Neuberger, președintele comitetului de organizare a campionatului mondial de fotbal, programat în 1974 în R.F. a Germaniei, a prezentat un nou proiect de desfășurare a acestei competiții. În acest proiect este prevăzut ca în locul sferturilor de finală, cele 8 echipe calificate în această fază să fie împărțite în două grupe de cite 4 formații. Învingătoarele din fiecare grupă urmează să se întîlnească în finală, cele clasate pe locul doi vor juca pentru locurile 3—4. Pentru turneul final al campionatului mondial din 1974 și-au depus candidatura 13 orașe, printre care Hanovra, Hamburg, Dortmund, Duisburg, Köln, Stuttgart și München.

HOCHEIȘTII SOVIETICI ÎN JAPONIA

TOKIO, 19. — Echipa de hochei pe gheață T.S.K.A. Moscova și-a continuat turneul în Japonia, jucînd la Tokio cu echipa reprezentativă a țării. Hocheiștii sovietici au obținut victoria cu scorul de 27—2 (10-0, 9-2, 8-0).

DRAW-ul FOTBALIȘTILOR SOVIETICI, LA CAIRO

În prezența a 15 000 de spectatori, la Cairo s-a disputat meciul internațional amical de fotbal dintre o selecționată sovietică și echipa Republicii Arabe Unite. Întîlnirea s-a încheiat cu un rezultat de egalitate: 1—1 (0—0).

Emerson s-a accidentat!

LONDRA, 19. — În cadrul turneului profesionist de tenis, John Newcombe l-a învins cu 7—5, 9—7 pe Dennis Ralston. Fred Stolle a cîștigat prin abandonul lui Roy Emerson. Acesta din urmă conducea cu 3—2 în primul set, însă, suferind o luxație la piciorul drept, a trebuit să abandoneze.

NOU RECORD MONDIAL DE HALTERE JUNIORI

Cu prilejul campionatelor de haltere ale Japoniei, desfășurate la Tokio, studentul Tamotsu Sunami, a stabilit un nou record mondial la categoria mijlocie pentru juniori. El a realizat la stilul aruncat performanța de 162,500 kg.

PRINTRE CORZILE RINGULUI

- Cu prilejul unei gale, desfășurate la Saint Jean de Luz, francezul Marcel Cerdan jr. (cat. semimijlocie) l-a învins la puncte, în zece reprize, pe belgianul Georges Fabri.
- În meci amical, japonezul Shozo Saijyo, campion mondial la cat. pană (versiunea WBA) l-a învins prin k.o. în repriza a 8-a pe filipinezul Besande.
- La 8 decembrie, la Los Angeles, australianul Lionel Rose și mexicanul Chuco Castillo se vor întîlni pentru titlul mondial la cat. cocoș.
- Selecționata orașului Hamburg a dispus cu 5—3 de reprezentativa orașului Oestersund (Suedia).

TENISMANII DANEZI CONDUC ÎN MECIUL CU ANGLIA

Echipa de tenis a Danemarcei conduce cu 2—0 în întîlnirea cu selecționata Angliei, care are loc la „Crystal Palace" din Londra. T. Ulrich l-a învins cu 8—6, 6—2, pe Battrick, iar Leschly a cîștigat cu 6—4, 4—6, 7—5 în fața lui Cox. În foto: Torben Ulrich în acțiune.

Comportarea echipei nu mă mulțumește

declară antrenorul N. Nedef

Am mai cîștigat un turneu — succes de prestigiu vor spune poate unii, avînd în vedere valoarea formațiilor iugoslave și ungare înaintea cărora ne-am clasat — și poate că jucătorii noștri se așteaptă să le ridicăm osanale pentru victoria din această ediție a **„Cupei orașului București"**.

Ar fi lucrul cel mai simplu. Dar, totodată, ar însemna să ne legăm la ochi cu bună știință, refuzînd să privim adevărul în față. Și nu pentru că o singură partidă (vezi meciul final cu Iugoslavia) ar determina o modificare de 180 de grade în optica noastră privind evoluția generală a tricolorilor în turneul mai-sus amintit, comportare pe parcursul căreia am avut realmente și satisfacții. Dar, partida de luni seara, fără a ne da posibilitatea unor concluzii categorice, a constituit cel mai bun test pentru o echipă în plină formare, pe care toată lumea o dorește apropiată de perfecțiune, sau asemănătoare celei care a precedat-o în anii trecuți, chiar de la primele contacte cu elita handbalului mondial.

Istoria (și nu numai cea a handbalului) ne-a demonstrat îndubitabil că Suedia sau Cehoslovacia, de pildă, după ce au dominat ani întregi grupul formațiilor fruntașe de pe continent, au plătit tribut greu în momentul transferului de la o generație la alta. Acum este rîndul nostru să pendulăm în labirintul căutărilor pentru a scoate la iveală o echipă de mare calibru. Și poate tocmai de aceea asemenea succese nu trebuie, nici pentru o clipă, să ne orbească.

L-am întîlnit ieri dimineață pe antrenorul **N. Nedef** destul de afectat de jocul echipei în partida cu Iugoslavia. Afectat, dar nu descurajat.

„Am fost la un pas de înfrîngere — spunea el — și indiferent de rezultatul final, pentru mine personal turneul a însemnat un semi-eșec. Este clar că nu posedăm încă arme suficiente pentru a depăși obstacolele cele mai dificile (și Iugoslavia este unul dintre acestea). Nu avem jucători compleți, capabili să evolueze în orice post, mai ales în sistemul defensiv. Acesta, de altfel, ne dă cea mai mare bătaie de cap. Jucătorii mai înaintați, care se cer în mod normal așezați în mijlocul apărării, sînt lenți, lipsiți de mobilitate, și de calități tehnice individuale, fapt care ne-a determinat să-l așezăm, de pildă, pe Goran într-un loc unde în mod normal va trebui să stea un jucător cum este Coasă sau chiar Guneș. Apoi, există o prea modestă colaborare, mai bine zis într-ajutorare colectivă în linia defensivă.

Nici atacul nu strălucește în fața unor baricade mobile, bine organizate. E drept, tunari ca Moser, Ivănescu sau Hnat nu se nasc peste noapte. Îl avem acum pe Gruia (dar numai pe el), care însă — în ciuda bogatei experiențe acumulate de-a lungul anilor — nu reușește să sesizeze încă momentele ideale pentru șutul său puternic, risipind astfel, multe acțiuni bine concepute. Nica și Chicid se descurcă încă greu în fața unor adversari agresivi, Guneș și Coasă, deficitari în minuirea balonului, sînt în plus și timorați de gîndul unor încercări nereușite, îndeobște în primele aruncări. În mod normal ar trebui să activizăm mai mult pivoții și extremele, dar nici aceștia nu sînt suficient de călîți (vezi cazul lui Popovici din echipa Iugoslavă), pentru a lupta de la egal la egal cu jucători mai robuști. Le lipsește și maturitatea gîndirii tactice, care nu se acumulează decît jucînd, jucînd și iar jucînd cu adversari dintre cei mai puternici și în cele mai dificile condiții. Nu cum a fost cazul acum, la București, cînd toată galeria a fost de partea lor și poate arbitrul P. Ovdahl, din amabilitate, a mai închis ochii la unele mici neregularități în joc".

Am insistat asupra părerilor prof. Nedef, socotindu-l mai receptiv la unele amănunte care pot scăpa reporterului în fuga condeiului. Apreciind obiectivitatea succintei sale analize, pe care am dori-o însă mai amplă în fața colectivului de jucători în puținele zile care ne mai despart de întîlnirile cu campionii lumii, ne rămîne doar să accentuăm necesitatea imediată a lucrului mai atent cu portarii din lot, deosebit de talentați (mai ales Penu), dar îngrijorător de inconstanți. Ne gîndim și la faptul că apărătorul butului, cel care are în permanență viziunea cea mai clară asupra desfășurării unui atac advers, POATE și TREBUIE (așa cum făcea Mihai Redl) să-și dirijeze linia de apărători pe care o are în față, evitînd în felul acesta breșe de moment prin care se pot strecura mingi trase puternic, la care nu se mai poate interveni.

De asemenea, cei doi antrenori ai formației ar trebui să mediteze mai mult asupra diferitelor formule de echipă, firește, în funcție de adversarii pe care îi întîlnim, pentru a evita momente ca acelea din meciul de luni, în care opuneam handbaliștilor iugoslavi, maeștri ai contraatacului, jucători lenți, care se repliau cu încetinitorul.

Iată, așadar, numeroasele motive care ne îndrituiesc să privim cu rezervă, dar nu și cu pretenții absurde, evoluția națională în turneul recent încheiat. Comportarea reprezentativei noastre trebuie analizată cu deplină luciditate, căci în egală măsură ar fi prejudiciabil și dacă ne-am îmbăta cu apă rece și dacă am anatemiza pe cei ce au purtat tricoul național. Mai ales acum cînd ne așteaptă partide și mai dificile, cu adversari (echipele Cehoslovaciei, R. D. Germane și R. F. a Germaniei) care știu să lupte pentru obținerea unui rezultat bun.

Adrian VASILIU

Titus Moldovan aruncă de la semicerc (va fi gol!) sub privirile lui Zagmestar (Iugoslavia)

Foto: A. NEAGU

ÎN AJUNUL MECIURILOR DIN C.C.E. LA BASCHET

(Urmare din pag. 1)

mo să participe și în al doilea tur al „C.C.E."?

— Bineînțeles. Pentru aceasta, echipa va trebui să joace colectiv, să nu forțeze refacerea handicapului din primele minute, să dea dovadă de o combativitate maximă. Firește, misiunea este dificilă. Tecka — 2 m, Hoffmann — excelent coordonator de joc, Ilicev — extremă cu mare putere de pătrundere, Hölerl — un centru periculos, în permanentă mișcare, sînt baschetbaliști de valoare, cum este, de altfel, întreaga formație pe care o vom întîlni. Dar, dorim să ne calificăm și personal sper că vom realiza acest lucru

Despărțindu-ne de antrenorul dinamoviștilor, ne-am grăbit pentru întîlnirea cu prof. **Grigore Costescu,** aflat în febra pregătirilor efectuate de Politehnica în vederea primului joc cu campioanele Iugoslaviei, baschetbaliștele de la Radnicki Belgrad.

— Cum vedeți meciul?

— Foarte dificil. Nu trebuie uitat că Radnicki reprezintă Iugoslavia, țară care la ultima ediție a campionatului european feminin a cucerit medaliile de argint. Este o performanță care vorbește de la sine despre valoarea baschetului din această țară.

— Cum ați întîmpinat evenimentul?

— Prin pregătiri extrem de serioase, începute încă de acum trei luni și care au avut drept scop final tocmai meciurile din cadrul „C.C.E.".

— Care sînt cele mai în formă jucătoare ale Politehnicii?

— Ecaterina Vogel, Sanda Dumitrescu și Cornelia Taflan. Dar, pe lîngă ele vor trebui să evolueze bine și jucătoarele înalte care vor avea drept rivală pe cunoscuta Kalenici, pivotul național iugoslave. Mă refer la Diaconescu, Ciocan și Fierlinger.

— Vedeți posibilă calificarea Politehnicii?

— Da! Dar cu condiția ca actualul lot, din care fac parte multe baschetbaliste tinere, să poată suplini absența valorilor prezente anul trecut la Politehnica, dar care acum au părăsit activitatea competițională. Mă refer la Viorica Niculescu, Ana Haralambie, Elena Tintorescu, precum și la Margareta Pruncu care și-a cerut transferul pentru Constructorul. La București, trebuie s-o anihilăm în primul rînd pe Kalenici și să obținem avantaj, iar la Belgrad este necesar să intrăm pe teren cu convingerea de a cîștiga și nu de a pierde la o diferență cît de mică.

Speranțelor prof. Costescu le adăugăm urările noastre de succes care, sîntem convinși, exprimă și dorința tuturor iubitorilor baschetului din România

PRIMUL CAMPIONAT BALCANIC DE SCRIMĂ

(Urmare din pag. 1)

SABIE: Masa, S. Giokici, D. Giokici, Uroșevici.

FLORETĂ BĂRBAȚI: Blajiciko, Stefanovici, Markov, Ristovski.

FLORETĂ FEMEI: Ieftimiades, Kukici, Nedelkov, Krelovici.

Ce perspective au iugoslavii la campionatul balcanic?

Obiectiv, cele mai mari șanse pentru un loc fruntaș îl avem la spadă. Cît este de bine pregătită echipa și cît este de omogenă ca valoare, o ilustrează faptul că Anastasov, campionul nostru național, va apare abia ca... rezervă. Belgrădeanul Savici este optimist. El nu se sfiește să afirme că la București speră în cucerirea titlului de campion balcanic. Să menționăm că Savici s-a pregătit special, o săptămînă, la Varșovia, unde s-a antrenat cu echipa olimpică a Poloniei, deținătoarea locului III în Mexic.

La sabie, cel mai bun concurent iugoslav, Masa, speră să ajungă în finală, iar la floretă bărbați, „arma secretă" a echipei, în concursul individual este Ristovski, care s-a comportat excelent în concursurile de selecție, surprinzîndu-i atît pe adversari, cît și pe specialiști. Spectatorii din capitala României vor avea ocazia să-l urmărească pe planșe și pe originalul campion al Iugoslaviei la floretă, Blajiciko, din Zagreb, care poartă barbă și are aspectul unui cavaler din evul mediu...

Cea mai bună floretistă iugoslavă a tuturor timpurilor, arhitecta Vera Ieftimiades, va profita, în mod cert, de întîlnirile de la București pentru a adăuga încă o nestemată în colierul victoriilor ei internaționale. Este o trăgătoare valoroasă, cu mult temperament. Cea mai mare rivală a ei în Iugoslavia, Svetlana Kukici, n-a avut, pînă în prezent, întîlniri internaționale de mai mare ampioare. Șansa ei este Bucureștiul...

Zoran POPOVICI

SOFIA

UN EXCELENT PRILEJ DE AFIRMARE, MAI ALES LA SABIE...

La prima ediție a Campionatului balcanic de scrimă vor fi prezente și echipele Bulgariei. Deși nu ocupă un loc de frunte în ierarhia mondială, scrimerii bulgari au realizat progrese însemnate în ultimii ani și sînt dornici să se afirme cu ocazia confruntării sportive de la București.

Echipa de sabie, de pildă, este alcătuită din tot ce are mai valoros scrima bulgară. În fruntea ei — campionul național B. Stavrev, *care s-a impus anul trecut, în turneul internațional de la Ankara. Din formație mai fac parte* I. Spiridonov, E. Atanasov *și* V. Nikolov.

Echipa floretiștilor îi include pe T. Dimitrov, *campion al Bulgariei în anii 1966 și 1967, clasat pe primul loc în turneele disputate anul trecut la Ankara și Havana, apoi pe „veteranul"* I. Grecenliev, *actualul campion, pe* E. Maltev *și* B. Tabakov. *Cu excepția lui Grecenliev (28 de ani), toți floretiștii din echipa Bulgariei sînt foarte tineri: sub 21 de ani.*

Tineri și fără o prea bogată experiență internațională sînt și concurenții de la spadă: T. Dimitrov *(campion pe anul în curs),* D. Palavramov, E. Iordanov *și* C. Mitkov.

În rîndul floretistelor nu va evolua campioana Bulgariei, L. Djiubrilova, *care va fi în curînd mamă. În schimb, va fi prezentă vicecampioana* I. Belovska, *secondată de* N. Batulinska, A. Dermendjieva *și* A. Brankova.

În legătură cu organizarea și disputarea acestui prim campionat balcanic de scrimă, antrenorul principal al echipei bulgare, N. Svecinikov, *a declarat următoarele:* „Încerc o deosebită satisfacție pentru faptul că, în urma unor îndelungate eforturi, s-au pus bazele acestei importante competiții. Fără îndoială, aceste confruntări vor avea o contribuție însemnată la ridicarea nivelului acestui sport în țările noastre. Ele vor prilejui, totodată, un util schimb de experiență. Acord o înaltă apreciere floretistelor și floretiștilor din România, care, prin succesele repurtate în ultimii ani, ocupă un loc de frunte în ierarhia mondială. Cred că cea mai disputată va fi proba de sabie, în care toate țările participante vor lupta cu șanse egale".

Toma HRISTOV

Din cauza unei defecțiuni a legăturilor telefonice cu Turcia, nu am putut obține, în timp util, relatările corespondentului nostru din Istanbul.

ATENA

CEL MULT — UN LOC 3 LA FLORETĂ...

Srimerii din Grecia s-au pregătit cu multă asiduitate pentru apropiata întrecere balcanică de la București.

S-au disputat, mai întîi, numeroase concursuri de selecție eliminatorii, după care cei 11 sportivi reținuți în lot au participat la un program special de pregătire. Primele antrenamente au avut loc în luna iunie. Începînd din luna septembrie, lotul Greciei pentru această primă ediție a campionatului balcanic de scrimă a trecut la efectuarea a două antrenamente pe zi, dimineața și după-amiaza, timp de trei zile pe săptămînă.

Echipa Greciei va fi alcătuită din următorii sportivi: *Ianis Hatzisarantos* (spadă și sabie), *Demetrios Hatzisarantos* (spadă și floretă), *Marcos Hatzisarantos* (floretă), *Ianis Ioanidis* (spadă și floretă), *Emmanuel Hatziatakis* (floretă), *Giorgios Krivas* (sabie), *Demetrios Pontas* (sabie), *Andreas Evghenopoulos* (floretă) și *Ianis Goussopoulos* (sabie); rezerve sînt *Giorgios Batulos* și *Konstantin Klimopoulos*; antrenor — *H. Dontis.*

Care sînt aspirațiile sportivilor greci pentru această competiție? Pe echipe, ei vizează locul 3 la floretă, iar în probele individuale, un loc fruntaș la floretă bărbați, prin Ioannidis și unul la spadă, prin Ianis Hatzisarantos.

În încheiere, un amănunt... familial: nu le va fi scăpat cititorilor români numele comun a trei dintre scrimerii greci. Și, totuși, la București, vor fi prezenți... patru Hatzisarantos: cei trei frați amintiți, precum și tatăl lor, Xenophon, fost scrimer și, actualmente, membru în conducerea federației elene de specialitate...

Elie SPORIDIS

telex-radio-telefon

Competiția internațională de automobilism „Cursa de 6 ore de la Montevideo" a revenit uruguaienilor Victor și Rafael Paullier care au realizat pe 612 km o viteză medie orară de 102,312 km.

■

În cursa ciclistă de 6 zile, care se desfășoară în prezent pe velodromul din Münster, după 56 de ore, la conducere a trecut cuplul vest-german Kemper-Oldenburg. Foștii lideri Altig-Bugdahl (R.F.G.) se află acum pe locul secund.

■

Turneul internațional de sabie de la Valenciennes a fost cîștigat de sportivul olandez Janssen cu 4 victorii (după baraj). Pe locurile următoare s-au clasat francezii Duthoit — 4 victorii (după baraj), Vitrac — 3 victorii, Corenblat 2 victorii și olandezul Ham 1 victorie.

■

Într-un meci-tur contînd pentru C.C.E. la baschet masculin echipa italiană Oransoda Cantu a învins cu scorul de 97—51 echipa Black Star din Luxemburg.

■

Rezultate înregistrate în campionatul de hochei al U.R.S.S. Aripile Sovietelor Moscova-Lokomotiv Moscova 4-1 (1-0, 1-1, 2-0); Avtomobilist Sverdlovsk-Spartak Moscova 5-7 (0-3, 2-4, 3-0); S. K. A. Leningrad-Dinamo Moscova 4-2 (1-1), 2-1, 1-1); Torpedo Gorki-Dinamo Kiev 4-3 (1-1, 2-2, 1-0).

FEMEIA ȘI JOCURILE OLIMPICE

DIN PRESA STRĂINĂ „TRIBUNE DE GENEVE"

În momentul despărțirii de Jocurile celei de a XIX-a Olimpiade observăm că există un personaj ale cărui merite nu au fost suficient lăudate. Este vorba de FEMEIE, atît de unică și de indispensabilă, deseori atît de deconcertantă.

Ce va rămîne din Jocurile de la Mexic peste cîțiva ani? Amintirea neverosimilei sărituri a lui Beamon, a fanteziei lui Fosbury la înălțime, a performanțelor lui Smith și Carlos, a uimitoarelor realizări ale lui Doubell sau Hemmery (care nu s-au antrenat la altitudine), a turului de onoare făcut de Mamo Wolde, a „suspens"-urilor de la prăjină și disc. Toate aceste imagini, înregistrate pentru totdeauna, fac apel la o oarecare emoție. Pe acest plan, dăm dovadă oare de prea mult sentimentalism dacă menționăm și sprintul final al Collettei Besson?

Trebuie spus că totul a început în Mexic printr-un minunat omagiu adus femeii. A alege pe sculpturala Enriqueta Basilio pentru a aprinde flacăra olimpică este nu numai surprinzător într-o țară unde tot ce este masculin are prioritate, dar devenea un fapt istoric întrucît, pentru prima oară, o fiică a Evei a avut onoarea de a fi aleasă pentru acest ultim schimb de ștafetă. Fuleul ei va rămîne unul din momentele cele mai reușite pe plan estetic ale sărbătorii olimpice, o sărbătoare care a fost, înainte de toate, în ce privește femeile, aceea a... piciorului! Ați remarcat cum — în afara aruncătoarelor de greutate — nu a existat nimic de reproșat tuturor acestor picioare, atît de subțiri și rasate, nu prea musculoase și foarte rar prea scurte?

Femeia nu a așteptat anul 1968 și Mexicul pentru a face să se vorbească despre ea, bineînțeles pe un stadion. A existat deja Suzanne Lenglen la tenis, în 1920, dar ea s-a afirmat cu adevărat abia opt ani mai tîrziu, în 1928, cînd atletismul i-a deschis porțile „tartanului" de pe vremea aceea, adică a zgurii. În 1948, olandeza zburătoare Fanny Blankers-Koen, se instala pe prima pagină a ziarelor: mamă a doi copii și 4 medalii olimpice de aur! La o mică distanță de Wembley, Ilona Elek se distingea la floretă: ea cîștiga din nou, la 12 ani după succesul obținut la J.O. de la Berlin.

Astăzi, Enriqueta Basilio, Wyomia Tyus, Irena Kirszenstein, Collette Besoin, Viorica Viscopoleanu, Debbie Meyer, Vera Ceaslavska, Milena Dușkova, Natalia Kucinskaia sau Marion Coakes, intră în albumul amintirilor celei de-a XIX-a Olimpiade. Ele o fac în momentul precis cînd înotătoarea Dawn Fraser, triplă campioană olimpică la Melbourne, Roma și Tokio, primește o despăgubire de aproximativ 2.500 dolari din partea unui ziar care i-a adus la timpul respectiv, o suspendare de 10 ani din partea federației australiene de natație.

Va veni o zi cînd se va scrie o carte despre „Femeia și Jocurile Olimpice". Așteptînd, trebuie să fii surprins că ea încearcă să rămînă atît de feminină într-un domeniu unde mușchiul rămîne rege.

Zborul sublim al Milenei Duckova, adevărat simbol al frumusetii feminine în sport

Viitoarele întreceri ale înotătorilor europeni

NISA, 19 (Agerpres). — În cadrul lucrărilor Ligii europene de natație, desfășurate la Nisa, s-a stabilit și calendarul internațional pe anul viitor. S-a hotărît ca în 1969 să aibă loc competiția internațională „Cupa Europei" la natație. Această competiție se va disputa din doi în doi ani și va reuni echipele masculine și feminine ale Franței, Angliei, U.R.S.S., R.D. Germane, R.F. a Germaniei, Suediei, Olandei și Ungariei. Prima ediție a competiției se va desfășura în zilele de 23 și 24 august la Budapesta (probele feminine) și în aceleași zile într-un oraș din R.F. a Germaniei, probele masculine.

Competiția „Cupa Europei" pentru sărituri de la trambulină a fost programată în zilele de 22, 23 și 24 august în Italia, la Bolzano. *În calendarul internațional figurează, între 18 și 22 aprilie, la Nisa, un turneu de polo pe apă cu participarea echipelor Iugoslaviei, U.R.S.S., Italiei și României.* În zilele de 15, 16 și 17 august, la Viena, se vor desfășura campionatele europene de natație pentru tineret (înotători născuți în anul 1954).

Tiparul I. P. „Informația", str. Brezoianu nr. 23—25, București

40368

Redacția și administrația: str. Vasile Conta nr. 16, tel. 11.10.05, interurban 72 și 286. Telex sportrom buc. 180.

PROLETARI DIN TOATE ȚĂRILE, UNIȚI-VĂ!

sportul

4 pagini 30 bani

Anul XXIV — Nr. 372 (5806) ZIAR AL CONSILIULUI NAȚIONAL PENTRU EDUCAȚIE FIZICĂ ȘI SPORT Joi 21 noiembrie 1968

AZI LA „DINAMO": EDIȚIA INAUGURALĂ A CAMPIONATULUI BALCANIC DE SCRIMĂ

● OASPEȚII AU DEPLASAT LA BUCUREȘTI LOTURILE ANUNȚATE ● LA STARTUL PRIMEI EDIȚII — CEI MAI VALOROȘI SCRIMERI ROMÂNI ● JOI, ÎN PRIMA ZI, INDIVIDUALELE LA FLORETĂ BAIEȚI ȘI SABIE ● CONFERINȚA ȚĂRILOR BALCANICE ● COCTAILUL OFERIT PARTICIPANȚILOR DE AMBASADORUL GRECIEI LA BUCUREȘTI ● INTRAREA ESTE GRATUITĂ ÎN TOATE ZILELE COMPETIȚIEI

Deci, start inaugural în campionatul balcanic de scrimă. La ora cînd apar aceste rînduri, sala Dinamo este pregătită pentru desfășurarea importantei competiții. Au fost montate planșele (cinci la număr), tabelele de rezultate, aparatele electrice pentru floretă și spadă. Televiziunea și-a fixat și ea instalațiile pentru transmisiile programate.

Participanții au sosit în Capitală încă de marți. Primii oaspeți au fost scrimerii din echipele Bulgariei și Turciei. Bulgarii au deplasat lotul complet în frunte cu marile lor speranțe, sabrerii **Stavrev, Spiridonov, Atanasov** și **Nikolov**, pentru care competiția vrea să însemne încă un pas către consacrarea internațională.

În lotul turc — pe care nu l-am putut anunța datorită întreruperii legăturii telefonice cu Istanbulul — există, de asemenea, cîteva elemente de mare perspectivă, îndeosebi la spadă: **Özișik, Sözen** și **Argün**, trăgători pe care conducerea federației

(Continuare în pag. a 4-a)

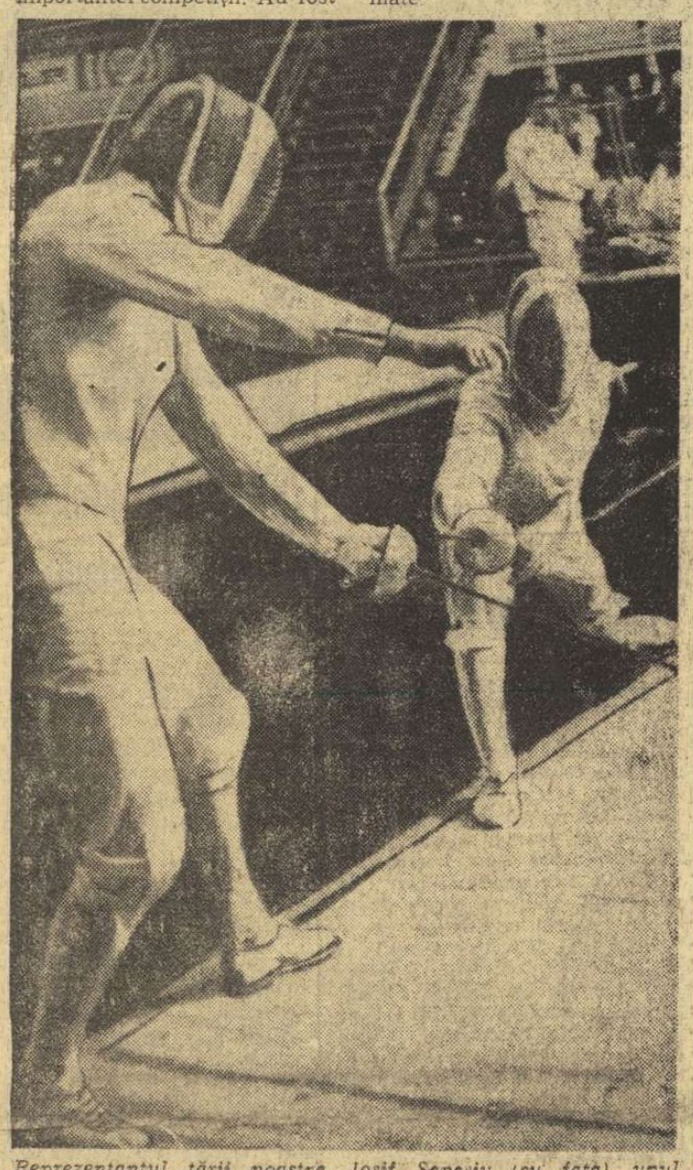

Reprezentantul țării noastre, Iosif Sepeșiu (cu fața), unul dintre cei mai tineri participanți la întrecerile de spadă

Foto: N. AURED

PARADĂ

Familia competițiilor sportive balcanice și-a rotunjit duzina. După nașa acestor întreceri — atletismul — cu acte de vechime de aproape 40 de ani, după fiul alintat — fotbalul — care și-a început glorios cariera cu extraordinare meciuri inter-țări și eșuează lent într-o anodină competiție inter-cluburi, după reuniuni, mitinguri, cavalcade, turnee, manșe și raliuri, toate balcanice, iată un nou-venit, cu drepturi depline, primul campionat balcanic de scrimă.

Ediția dintîi reunește în rozeta lamelor nevătămătoare florete, săbii și spade din cinci țări balcanice. Onoarea inaugurării a fost acordată scrimei românești, gest care măgulește meritat colecția de medalii a dueliștilor noștri. Pianșa românească — aureolată de o frumoasă tradiție, de la Mihail Savu și Dimitrie Raiciu pînă la Ionel Drîmbă și Olga Orban-Szabo — și-a cucerit dreptul de amfitrion în premieră prin omagiul înmănunchiat al participanților. Maeștrii asalturilor elegante și subtile, dirijorii fandărilor și ai paradelor-riposte cu tituiaturi latinizante, de la mai puțin tinerii Angelus Pellegrini și Constantin Panescu pînă la mai tinerii Andrei Vilcea și Vasile Chelaru, vor primi, bucuroși, complimentele artei lor.

Așadar, astăzi în sala Dinamo, muschetarii Balcanilor se aliniază pentru festivitatea de inaugurare, într-o paradă simbolică. Paradă, de data aceasta, fără ripostă... **(vib).**

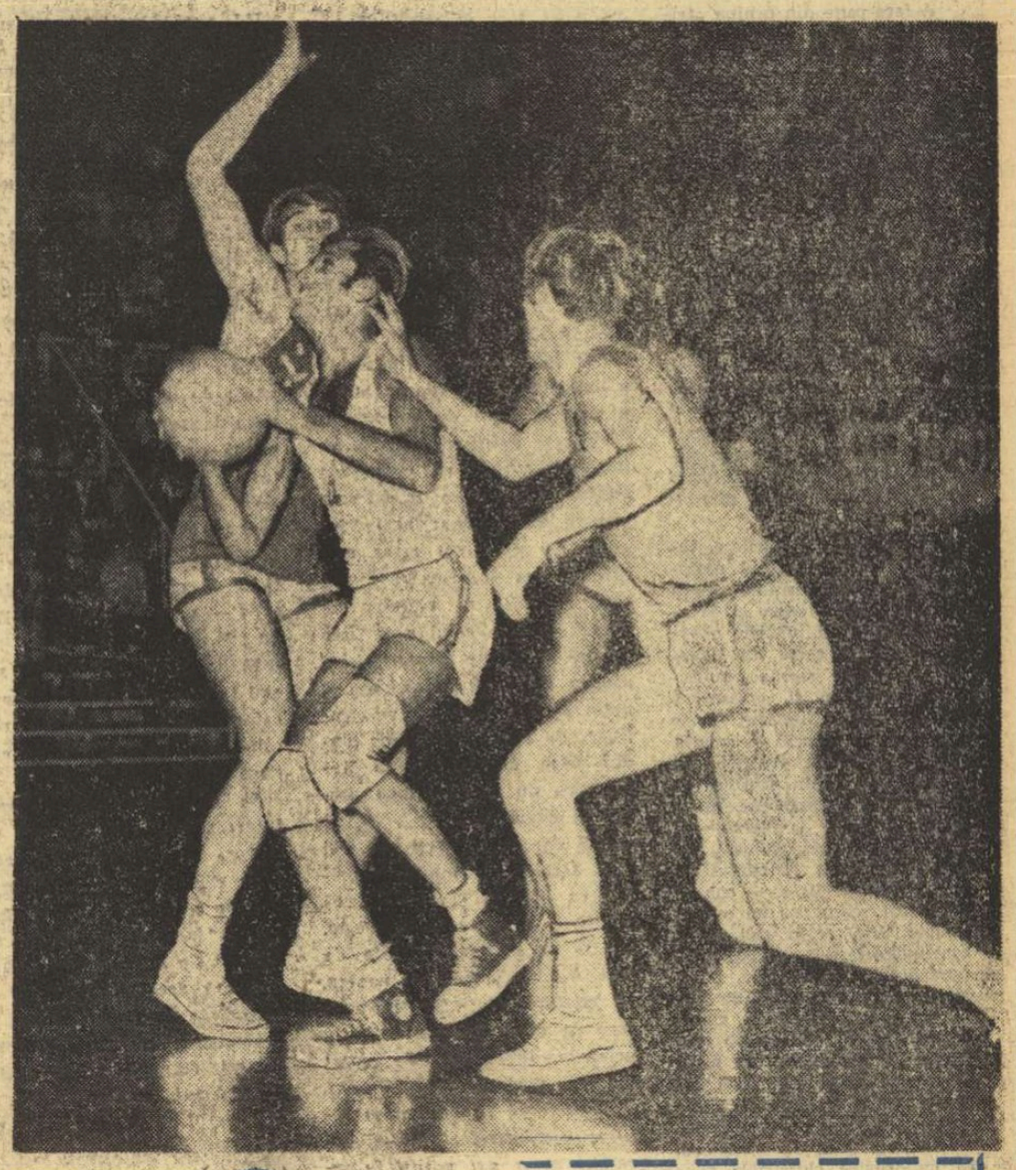

Anul trecut, Dinamo s-a calificat în al doilea tur al „Cupei cupelor", dispunînd de All Onesta Milano. Sperăm că va repeta performanța în fața actualilor adversari, baschetbaliștii de la E.K.E. Viena. În imagine, Cernea încearcă să-și depășească adversarii (meciul de la București cu All Onesta) și să arunce la coș.

Foto: A. NEAGU

Festival baschetbalistic în sala Floreasca:

DINAMO ȘI POLITEHNICA ÎNFRUNTĂ PE E.K.E. VIENA ȘI RADNICKI BELGRAD ÎN CADRUL „C.C.E."

DE CE ESTE FRUMOS BASCHETUL?

Nu întîmplător la Federația internațională de baschet amator (F.I.B.A.) sînt afiliate 125 de federații naționale din toate continentele...

Nu întîmplător la ultima finală a Cupei cupelor, disputată pe stadionul Averoff din Atena între A.F.K. și Slavia Praga, au asistat 70 000 de spectatori, iar finala campionatului echipelor amatoare din S.U.A. a fost aplaudată de aproape 60 000 de iubitori ai baschetului, prezenți pe astrodromul Houston din Texas...

Nu întîmplător baschetul este unul din sporturile cele mai iubite în facultăți și școli, disciplină cu veche și frumoasă tradiție în rîndul studenților și elevilor...

Nu întîmplător baschetul este considerat o disciplină sportivă completă, în măsură să dezvolte armonios și complex fizicul, inteligența, spontaneitatea...

Nu întîmplător vom revedea astă-seară bătrîna sală Floreasca arhiplină...

Nu întîmplător vom părăsi sala Floreasca cu regretul că nu avem prilejul să vedem cît mai multe întreceri internaționale de baschet, sport care, sîntem convinși, că va avea o convingătoare propagandă din partea celor patru campioane naționale...

Nimic din toate acestea nu sînt întîmplătoare, pentru că baschetul este un sport cu adevărat frumos. Convingeți-vă astă-seară! **(d. st.)**

Ca în fiecare toamnă, campioanele de baschet ale țării noastre își încearcă și în acest an șansa de a se afirma pe plan internațional. Prilejul este oferit de „Cupa campionilor europeni", competiție de largă popularitate, care adună la start tot ce are mai bun baschetul de pe bătrînul continent.

Debutul a fost făcut săptămîna trecută de Dinamo București care, jucînd la Viena cu campioana Austriei, formația E.K.E, a pierdut, după o întrecere de mare spectacol, cu scorul de 88—75. Desigur, înfrîngerea a afectat pe iubitorii baschetului, dar diferența de 13 puncte nu este nerecuperabilă. Acest fapt a fost dovedit în numeroase rînduri de rezultatele din retur (printre care și cele realizate cu ani în urmă de C.C.A., actualmente Steaua) în care echipele noastre, învinse în deplasare, au obținut victorii categorice și calificarea în turul următor al competiției. Firește, misiunea dinamoviștilor este dificilă. Ei întîlnesc astă-seară un lot valoros, cu jucători cu talie înaltă. E.K.E. poate fi considerată o demnă repre-

(Continuare în pag. a 4-a)

NUMAI SPORTIVII?

Pasionantă, dar pe alocuri prea zbuciumată, întrecere a echipelor fruntașe din hocheiul nostru prilejuiește — printre altele — constatarea că majoritatea antrenorilor (Mihai Flamaropol ar fi, se pare, primul exemplu nu știu, sau nu vor, să-și stăpînească nervii, să recunoască greșelile sau comportarea de ansamblu nesatisfăcătoare, într-un anumit meci, a propriei echipe, să piardă — dacă vreți, cu eleganță sportivă — în fața unui adversar mai bun. Destul de recent erau semnalate situații identice și în campionatul feminin de handbal, spre surprinderea și dezamăgirea generală rostindu-se adesea numele unui binecunoscut și, de altfel, apreciat specialist — antrenorul C. Popescu. După fiecare etapă de fotbal, cei mai mulți dintre antrenorii formațiilor care n-au reușit să cîștige acele obsedante două puncte, rostesc numeroase capete de acuzare la adresa arbitrilor, organizatorilor, adversarilor etc. și numai extrem de rar reușesc să facă, după un astfel de joc, o radiografie onestă, curățată de petele subiectivismului, a evoluției echipei pe care o pregătesc.

Alte exemple mai vechi sau mai noi, unele izolate, altele reflectînd o concepție, desprinse din campionatele de baschet, rugby, volei, popice ș.a., reactualizează discuția despre multiplele îndatoriri morale și pedagogice ale antrenorului, îndatoriri a căror împlinire se cere, desigur, nu numai în ceasurile de antrenament. Este, deci, un semnal de alarmă. Aceasta chiar dacă fenomenul nu s-a generalizat, chiar dacă — cu acea frumoasă și robustă înțelegere a relațiilor etice caracteristice sportivilor, mulți antrenori trec lucid, fără patimă, fără denaturarea cauzelor reale, peste clipa înfrîngerii, oricare ar fi proporțiile și consecințele ei.

Dezaprobat de spectatori, actul nesportiv al antrenorului care nu știe să piardă are, din păcate, ecouri persistente în rîndul propriilor jucători. Sportivul care în timpul jocului a greșit repetat, tehnic sau tactic, care a rămas indiferent la efortul coechipierilor și poate tocmai de aceea echipa lui a părăsit învinsă terenul, va fi foarte bucuros să afle din iritatele intervenții și declarații ale antrenorului că, de fapt, arbitrul a fost cel care „le-a mîncat meciul!".

Deunăzi, cu prilejul unei vizite făcute la redacție, unul din specialiștii recunoscuți ai baschetului nostru, Gh. Rosu, afirma pe bună dreptate, că în unele cazuri greșelile de arbitraj risipesc lunile de trudă ale echipei, o apresc brutal, total nesportiv, în drumul spre realizarea unui obiectiv la care îi dau dreptul valoarea, voința și dîrzenia jucătorilor. Da, e adevărat! Dar soluția adoptată — și nu numai în asemenea cazuri — de către antrenori este, oare, cea mai bună? Căile de apel sînt, se știe, cu totul altele. Nu însă aceste situații speciale, din fericire destul de rare, prilejuiesc concluzia că unii antrenori nu acceptă înfrîngerea decît ca o consecință a unor factori externi echipei și, bineînțeles, conducerii ei tehnice. Atunci, cît de solidă poate fi autoritatea morală a antrenorului și ce efecte pedagogice — că să nu le mai amintim pe cele vizînd însăși performanța — pot fi înregistrate în relația sportiv-antrenor?

Și cît de frumos, exprimînd tocmai ceva din puritatea vieții sportive, este gestul simplu, firesc, de a strînge cu sinceritate mîna adversarului care astăzi a fost mai bun!

Dan GARLEȘTEANU

Gol, în jocul România — Elveția, disputat în anul 1966 pe „Republicii". De cîte ori vom asista, sîmbătă, la repetarea unei asemenea faze?

RÎNDURI ÎNAINTEA MECIULUI CU ELVEȚIA

● Pentru sîmbătă, echipă pe criteriul „schelet" ● Să-l sprijinim pe Domide ● 1-7, un imbold și nu o obsesie!

Așadar, sîmbătă, în imensul oval de beton de la „23 August" un nou examen al echipei noastre naționale: meciul oficial cu Elveția, din cadrul preliminariilor campionatului mondial (ediția Mexic-1970); un examen așteptat cu justificat interes, la sfîrșitul căruia iubitorii de fotbal din țara noastră vor putea să aprecieze dacă mai e cazul să investească speranțe — în calificarea tricolorilor — și pentru partea a II-a a „campaniei": celelalte meciuri din grupă, programate în anul viitor.

După cum se știe, în vederea acestei partide, selecționerii au păstrat, în bună măsură, lotul convocat pentru jocul anterior, cel de la 6 noiembrie, cu Anglia. Adică: *Gornea, Datcu* — portari; *Sătmăreanu, Barbu, Dinu, Boc, Pojoni, Mocanu, Deleanu* — fundași; *Ghergheli, Nunweiller VI, Anca, Axente* — mijlocași; *Pîrcălab, Dobrin, Domide, Martinovici, Dembrovschi, Dumitrache, Lucescu* — înaintași. Față de „acțiunea" precedentă apar doar două nume noi (Anca și Axente) și un... absent, Petescu (nerefăcut de pe urma accidentului suferit în timpul jocului cu echipa lui Bobby Charlton), căruia i se adaugă, acum, și piteșteanul Barbu, trimis și el pe tușă în meciul de duminică de la Arad. Astfel stînd lucrurile,

G. NICOARA

(Continuare în pag. a 3-a)

PAUL DOBRESCU ȘI ION SĂNĂTESCU ÎNVINȘI ÎN GALA DE IERI

Partidele de box disputate aseară au fost, în general, de bună calitate. Nu au lipsit nici surprizele. Deși au urcat treptele ringului ca mari favoriți, boxerii *Paul Dobrescu* și *Ion Sănătescu* au fost întrecuți de adversarii lor. *P. Dobrescu*, după ce a fost numărat în prima repriză, în urma unei clasice directe de dreapta a forțat în continuare victoria, dar dinamovistul brașovean *Gh. Drugă* a știut să profite de inexactitățile bucureșteanului care atacînd deseori cu capul, a fost avertizat de arbitru în repriza a treia, iar apoi descalificat. La grea *Iancu Anghel* (Metalul Cimpulung Muscel) l-a făcut pe craioveanul *Ion Sănătescu* să lovească de nenumărate ori în gol și a obținut o victorie meritată la puncte. Iată rezultatele: semi-muscă, *Achim Ursulescu* (Metalul Bocșa Română) înv. ab. III *Marin Lumezeanu* (Steaua); muscă, *Constantin Gruiescu* b. p. *Vasile Rădulescu* (Metalul Plopeni); semi-grea *Petru Cojocaru* (Steaua) b.p. *Dumitru Bucur* (Metalul Bocșa Română); *Iancu Anghel* (Muscelul Cimpulung) b.p. *Ion Sănătescu* (Electroputere Craiova); semimijlocie, *Arpad Majai* (C.S.M. Cluj) b.p. *Gheorghe Voicu* (Metalul București); *Pavel Nedelcea* (C.S.M. Reșița) b.p. *Gabriel Pometcu* (Voința Buc.); mijlocie, *Gheorghe Chivăr* (Steaua) b.p. *Viorel Tecuceanu* (Rapid Buc.); ușoară, *Gheorghe Ene* (Dinamo Buc.) b.p. *Constantin Stanciu* (Constructorul Buc.); mijlocie-ușoară, *Ion Gyorfi* (I. T. Buc.) b.p. *Gheorghe Călin* (Nicolina Iași); pană, *Aurel Dumitrescu* (Progresul Buc.) b.p. *Costică Bumb* (Tractorul Brașov); pană, *Vasile Kis* (Steaua) b.p. *Marin Dumitrașcu* (Farul); *Gheorghe Drugă* (Dinamo Brașov) înv. descalificare III *Paul Dobrescu* (Dinamo Buc.). *Vom reveni cu amănunte în ziarul nostru de mîine.*

P. IOVAN

NOU RECORD REPUBLICAN LA HALTERE (CAT. COCOȘ)

ZORO FIAT 332,5 Kg

Cu prilejul întîlnirii de haltere Steaua București — Vorwaerts Leipzig, maestrul sportului Zoro Fiat a stabilit un nou record național la categoria cocoș, totalizînd 332,5 kg (110 kg la împins, 95 kg la smuls și 127,5 kg la aruncat).

Achim Ursulescu (dreapta) evită croșeul lui Marin Lumezeanu

MEXICO 68

COMENTARII OLIMPICE

TOATE PÎNZELE SUS!...

A face parte din echipa „tricolorilor", intr-o competiție olimpică, mai ales la o disciplină în care multe și frumoase succese obligă la realizarea unor performanțe la nivelul prestigiului, unanim recunoscut, cucerit pe plan mondial încunbă unele răspunderi.

Are — la ora actuală — caiacul și canoea, la noi, tot ceea ce îi este necesar pentru ca mîine cei mai valoroși dintre practicanții acestui sport să cucerească alte titluri și medalii? Sînt, oare, create toate acele condiții care să permită echipei noastre reprezentative să facă acel salt dorit de la locul III în clasamentul pe puncte și de la locul IV în cel pe medalii (rezultate obținute la Ciudad de Mexico) spre virful piramidei?

Aparent (dacă privirile se îndreaptă doar spre lotul național sau spre puternicele secții ale cluburilor Dinamo și Steaua), da. În fond, *situația generală a acestui sport nu corespunde nevoilor mereu crescînde de afirmare și consacrare internațională.* Numărul celor care practică caiacul și canoea este foarte redus, centrele din provincie și chiar secțiile unor cluburi bucureștene au o bază materială (ambarcațiuni, hangare ș.a.), sărăcăcioasă, unele secții s-au desființat în ultima vreme, altele — constituite mai recent — au o activitate prea puțin sau deloc convingătoare sub aspectul performanțelor (Hunedoara, Tg. Mureș etc.). Așa cum de altfel se mai semnala în ziarul nostru, invocînd dificultăți materiale sau financiare, un mare număr de secții n-au fost reprezentate la o serie de competiții republicane de amploare. Trebuie spus, de asemenea, că majoritatea cluburilor consideră drept o „povară" existența caiac-canoe, iar celelalte cluburi sînt bucuroase că pînă acum au... scăpat de astfel de secții, considerate prea costisitoare și neproductive (?!). *De aceea, desigur, sînt multe orașe în care sportul caiacului și canoei nu este practicat. De aceea, au dispărut centre de sporturi nautice, altădată cu o frumoasă activitate (în special cele din orașele de pe malul Dunării).*

Nu o dată a fost exprimată părerea că numai în așezările din Delta Dunării pot fi descoperite talente autentice pentru acest sport, tineri înzestrați deosebit, capabili să obțină performanțe de valoare. Este adevărat că satele din Deltă sînt un prețios izvor de asemenea talente. Se știe doar că de aici s-au ridicat mari campioni, ca *Simion Ismailciuc, Dumitru Alexe, L. Calinov, A. Sidorov* sau — ca să nu dăm prea mult înapoi filele calendarului — dublul *I. Patzaichin-S. Covaliov*, învingător remarcabil la recenta confruntare olimpică de la Xochimilco. Dar, dublul campion olimpic, *Leon Rotman*, nu era pescar la Mila 23, ci electrician în București. Multiplul campion mondial și european *Aurel Vernescu* este, de asemenea, un produs al caiacului bucureștean. Și alte exemple, de altfel binecunoscute: *V. Nicoară*, (Galați). *M. Țurcaș* (Brașov), *Hilde Lauer* (Timișoara), *M. Ionescu* (București), *A. Igorov* (Brăila), *Viorica Dumitru* (București) ș.a. Nu este, oare, mai curînd vorba despre căutarea unui adăpost pentru indiferența cu care de multă vreme unele organe sportive județene sau de municipii privesc dezvoltarea bazei de masă — în accepția reconsiderată a termenului — a caiacului și canoei? *De ce, acolo unde a existat înțelegere și preocupare susținută (Arad, Galați, Timișoara), s-au obținut rezultate pe care alții le consideră posibil de realizat numai în București sau la Snagov?*

Este clar că în această direcție trebuie acționat rapid și energic. *Fără acest „spate", caiacul și canoea nu se pot avînta spre culmile dorite.*

★

În paralel cu eforturile pentru această vitală consolidare și cît mai largă răspîndire a caiacului și canoei pretutindeni acolo unde există posibilități de practicare, *se impune — la toate nivelele — o exigență sporită în pregătire, un plus de pasiune, atît din partea sportivilor cît și a antrenorilor.*

Jocurile Olimpice din Mexic au arătat, printre altele, că — în condițiile creșterii aproape incredibile a valorii performanțelor — cel care dorește să obțină victoria trebuie să se dăruiască fără rezerve sportului pe care și l-a ales, să muncească cu o voință de neclintit, să fie capabil de eforturi supreme. Astăzi, mai mult ca oricînd, o singură greșeală, fie ea cît de mică, o singură ignorare a indicațiilor date de antrenor, o singură clipă de automulțumire este suficientă pentru ca întreaga muncă și speranțele cîtorva ani să se transforme într-un amar pahar al înfrîngerii. *Cu atît mai mare este răspunderea sportivului atunci cînd greșelile se răsfrîng nu numai asupra celui care le-a comis, ci, poate nemeritat, și asupra unui alt coleg, sau a unor alți colegi de ambarcațiune, de echipaj.* Dacă ne gîndim bine, finalele de la Xochimilco au oferit cîteva asemenea exemple.

Iată dar că sportivii sînt, cei care trebuie să înțeleagă primii cu deplină convingere, că poartă o mare responsabilitate, că de ei depinde înainte de toate *încotro* și *cum* va naviga, în continuare, „flotila" spre care de atîția ani sînt ațintite privirile iubitorilor de sport din țara noastră.

Hotărîtoare în împlinirea tuturor deziderateler privind cucerirea unor noi poziții în ierarhia internațională este, însă, nu numai munca sportivilor ci și cea a antrenorilor, poate în primul rînd aportul acestora.

De aceea *este necesar ca fiecare antrenor să contribuie, mai mult ca pînă acum, la progresul general al caiacului și canoei, la descoperirea și pregătirea la un nivel superior a celor chemați să reprezinte în viitor culorile țării în competițiile internaționale de amploare: campionate europene, mondiale și Jocuri Olimpice.*

După întrecerile finale de la Xochimilco, la sfîrșitul unei misiuni de mare răspundere, bucuros de succesele unor sportivi, mai puțin mulțumit de evoluția altora, antrenorul emerit Radu Hușan declara: *„Mă simt obosit. Aș vrea să mă odihnesc o Olimpiadă. Poate că trebuie să mai lucreze și alții"...*

Nu „și alții", am spune noi, ci toți. Fiecare pe măsura priceperii, a posibilităților. Și dintre ei, cei mai buni acolo unde este cel mai greu, la acea migăloasă și grea muncă de șlefuire a talentelor. Antrenorul Radu Hușan nu poate lipsi, credem, din rîndul acestor maeștri. Poate că trebuie să mai lucreze și alții? Da, este un punct de vedere pe care federația de specialitate trebuie să-l rețină cu atenție. Într-adevăr, răspunderea poate fi uneori prea mare pentru a fi lăsată doar pe seama unui om, oricît de înzestrat și de inimos ar fi el. Și pînă acum — trebuie spus — au lucrat și alții. Dar, nu toți.

Multe și deloc ușoare sarcini revin acum antrenorilor de caiac-canoe și în primul rînd celor care răspund de pregătirea lotului național.

Se cer larg dezbătute toate încercările (reușite sau nu) observate în pregătirea sau evoluția diferitelor echipaje străine. Se cer soluții pentru „acoperirea" probelor astăzi încă deficitare. Se impune — a apărut evidentă această necesitate — *pregătirea mai accentuată și promovarea curajoasă a tineretului. (R. Rujan, E. Botez, N. Schmul, I. Simiocenco,* și mulți alții au dovedit reale posibilități, dar la rîndul lor, vor trebui să muncească mult mai mult pentru a-i convinge pe antrenori). *Anul viitor vor avea loc campionatele europene de seniori și juniori.*

Iată — fără pretenția de a epuiza obiectivele actuale — în cîte direcții trebuie să se îndrepte cu toată atenția, cu toată grija, preocupările federației de specialitate și, în foarte mare măsură, cele ale cadrelor tehnice de bază. De aceea, este necesar un entuziast efort colectiv. De aceea ne exprimăm părerea că, renunțîndu-se la orice suspiciuni, la orice calcule de club, la orice animozități, acum — la ora bilanțului olimpic — *sportul caiacului și canoei, flotila noastră trebuie să pornească îndrăzneț înainte cu toate pînzele sus...*

SĂPTĂMÎNA VIITOARE ÎN CAPITALĂ

Ediția feminină a „Cupei orașului București"

Miile de amatori de handbal care au populat seară de seară tribunele sălii Floreasca în timpul desfășurării pasionantei întreceri a echipelor masculine pentru „Cupa orașului București", vor avea ocazia, începînd de săptămîna viitoare, să asiste la varianta feminină a acestei tradiționale competiții internaționale. Și nu încape îndoială că dacă disputa handbaliștilor a stîrnit adevărate explozii de aplauze, satisfăcînd gustul pentru spectacole sportive de calitate al publicului nostru, atunci apropiata confruntare dintre reprezentativele feminine ale **României** (senioare), **Iugoslaviei, Ungariei, R. D. Germane, Uniunii Sovietice** și **României** (tineret) ne oferă garanția realizării unor întîlniri cel puțin de nivelul celor încheiate săptămîna trecută.

Ce ne determină să facem această apreciere? În primul rînd, prezența la această a IX-a ediție a „Cupei orașului București" a selecționatei maghiare, care este campioană a lumii. Adăugînd la aceasta și faptul că alături de echipa Ungariei, la competiția ce va începe marți în sala Floreasca, va participa și reprezentativa Iugoslaviei, finalista ultimei ediții a C.M., atunci cititorii vor afla motivele care au justificat pronosticul nostru. Pentru că, amatorii de handbal din București vor avea prilejul să asiste la reeditarea acestei finale după 3 ani și ... 12 zile!

Și aceasta nu este totul. Scoțînd în evidență doar selecționatele **Ungariei** și **Iugoslaviei** am comite o eroare. Împreună cu ele pe podiumul sălii Floreasca se vor alinia la festivitatea de deschidere a întrecerii și reprezentativele **Uniunii Sovietice**, anul acesta cea mai în formă echipă națională, învingătoare în apriga dispută din „Trofeul Tajmaidan", **R. D. Germane**, cu un palmares internațional impresionant, precum și cele două echipe ce nu vor avea o sarcină ușoară de a fi ambasadoarele handbalului nostru feminin, încununat — și el — cu laurii de campion al lumii, acum 6 ani.

În concluzie se poate spune, fără nic un fel de reținere, că vom asista la un turneu în care se întrec primele 5 formații ale lumii. Competiția începe **marți 26 noiembrie** și se încheie **duminică 1 decembrie**, avînd o zi de pauză (vineri 29 noiembrie).

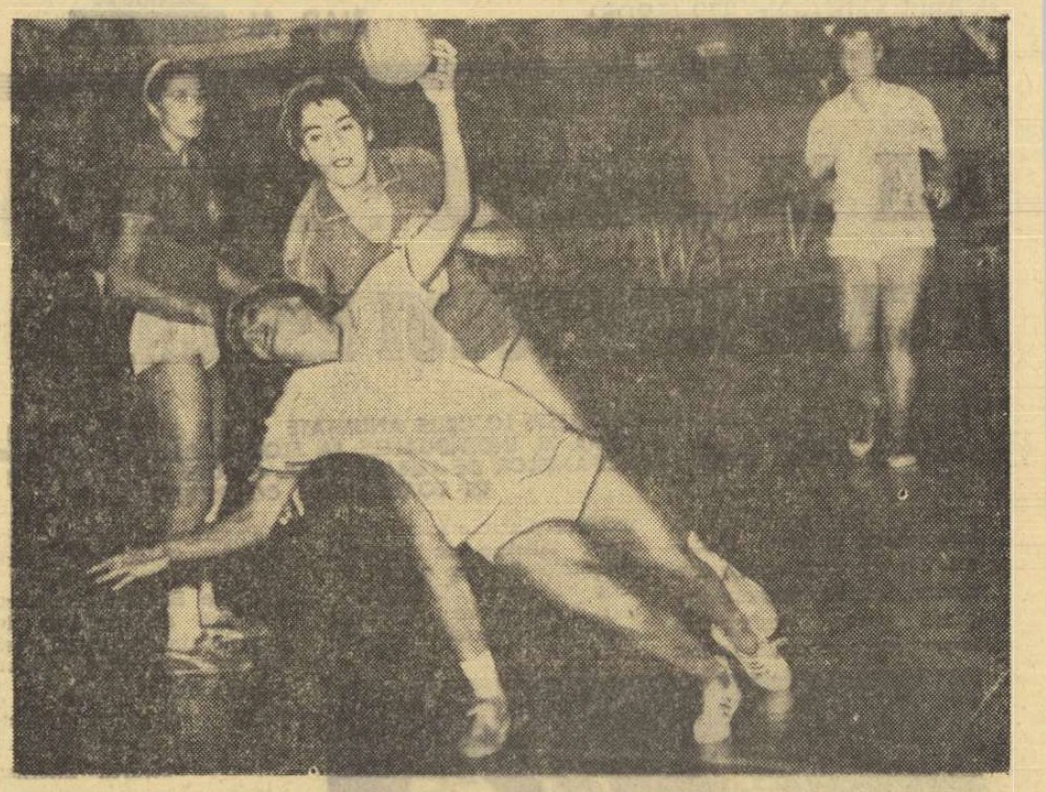

Moment de la una din edițiile trecute ale „Cupei orașului București". Jucătoarea iugoslavă Mira Jasici nu poate opri acțiunea lui Franz (România) decît prin fault.
Foto: A. NEAGU

Întrecerile juniorilor bucureșteni

Tinerii hocheiști bucureșteni și-au început activitatea competițională. Astfel, duminică au intrat în concurs copiii, iar marți seara s-a desfășurat pe patinoarul „23 August" meciul inaugural **Constructorul — Steaua** din cadrul campionatului de juniori al Capitalei. Partida, destul de vioaie, s-a încheiat cu un scor surpriză, jucătorii de la Constructorul întrecîndu-și, mult mai ușor decît ne așteptam, adversarii, cu **8—3 (4—1, 2—1, 2—1)**. Dacă învingătorii s-au remarcat prin execuții tehnice, organizînd acțiuni mai închegate, în schimb comportarea lor a fost umbrită pe alocuri de duritați, în care s-au angrenat și steliștii. S-a detașat în această privință Radu Eidlitz, sancționat cu 18 minute de... odihnă pe banca penalizaților. Rezultatul: 22—12 minute penalizare pentru Constructorul. Antrenorilor celor două echipe le revine sarcina să-și tempereze elevii, învățîndu-i să lupte cu bărbăție, dar corect, pentru puc. Au înscris: **Pană** (2), **Picui, Roman, Sălceanu, Eidlitz, Malehin, Popescu** (Constructorul), **Herghelegiu** (2) și **Iofciu** (Steaua). Cuplul **Gh. Mureșan — I. Crișan** a asigurat un arbitraj bun.

Iată programul următoarei reuniuni **(21.XI., de la ora 19,30): Dinamo — Șc sp. nr. 2: Constructorul — Olimpia.**

În încheiere, rezultatele primei etape a campionatului rezervat juniorilor de categoria a II-a: **Constructorul — Olimpia 7—0, Șc. sp. nr. 2 I — Steaua 21—1, Șc. sp. nr. 2 II — Dinamo 1—7.** Viitoarele etape vor avea loc în fiecare duminică.

I. TRAIAN

Boxerii fantomă de la Galați

Sîmbătă seara, Farul Constanța a cîștigat meciul cu Dunărea Galați, cu scorul de 33—0. Un nou forfait s-a înscris deci în statisticile acestei competiții, devenită penibilă, care se cheamă „Cupa F.R. Box". S-o spunem deschis, înfrîngerea prin neprezentare a multora dintre formațiile noastre, în „Cupă", nu mai surprinde pe nimeni. Excepția a devenit regulă. Dar ceea ce s-a întîmplat la Constanța, întrece limita.

Aureolați de cîteva succese obținute recent în R.F.G. gălățenii au privit cu dezinteres total meciul cu Farul și, în consecință, au sosit aci cu o echipă ciuntită. Și, totuși, poate că nici acesta n-ar fi lucrul cel mai grav care s-a petrecut la Constanța.

În relatarea apărută miercuri în ziarul nostru, înseram falsul comis de echipa gălățeană care s-a prezentat la Constanța cu doi boxeri .. fantomă: Gheorghe Moraru și Constantin Merișor. Iată despre ce este vorba.

La oficierea cîntarului, delegatul general al galei, Virgil Cazacu, a constatat că boxerii Moraru și Merișor se dădeau drept... Romeo Iacoblev și Ștefan Voicu, care nici nu făcuseră deplasarea la Constanța. Fiind întrebați ce i-a determinat să comită un astfel de fals, cei doi pugiliști au afirmat, fără ocol, că la indicația clubului Dunărea, trebuiau să boxeze sub numele lui Iacoblev și, respectiv, Voicu. Firește, că pentru substituire de nume, Moraru și Merișor au fost scoși din competiție. Hotărîrea delegatului general, promptă și justă, a fost anunțată imediată reprezentantului clubului gălățean, Petcu Costică, care, bineînțeles, nu era străin de această situație. Tot un fals a încercat să se facă cu boxerul Dumitru Tomescu, care fiind învins prin k.o. la 2 noiembrie crt., nu avea dreptul, conform regulamentului, să mai urce în ring timp de o lună. Și așa s-a ajuns la... 33—0!

Acestea sînt faptele. Sfidînd echipa adversă, arbitrii și pe spectatorii constănțeni, clubul Dunărea Galați și-a înscris în „palmares" o performanță în urma căreia va trebui să roșească mult timp. Cerem — deci — Biroului F.R. Box să ia măsuri severe împotriva celor vinovați de atari fapte care nu au nimic comun cu etica sportivă.

R. CALARAȘANU

PATINATORII ÎN ÎNTRECERE

Prima ieșire în concurs a patinatorilor noștri, pe gheață autohtonă, a avut loc în diminețile de marți și miercuri, la Floreasca. A fost un concurs de verificare a sportivilor din lot, în vederea participării la apropiatele întreceri internaționale, peste hotare.

De la început trebuie spus că impresionează neplăcut numărul redus de competitori: numai doi băieți și doi fete. Prea puțin pentru un trial și prea ușoară sarcina celor ce urmează să facă selecția. În schimb, e drept, cei prezenți la start s-au arătat bine pregătiți, în real progres. Am remarcat îndeosebi buna evoluție la figurile impuse a tînărului Gheorghe Fazekas, ca și frumoasele programe de libere ale celor două patinatoare, Doina Ghișerel și Rodica Didă.

Clasamentul — comunicat cu suma locurilor acordate de arbitri — este următorul: BĂIEȚI: 1. **Gheorghe Fazekas** (3); 2. Eugen Tăujan (6). FETE: 1. **Doina Ghișerel** (3); 2. Rodica Didă (6).

De menționat că întregul concurs a fost urmărit de colectivul de antrenori, prezenți în Capitală la cursul de perfecționare condus de specialistul cehoslovac Josef Sturm. Acesta a dat prețioase indicații, după efectuarea fiecărei figuri, insistînd asupra unor erori tehnice de execuție. A fost, deci, o foarte utilă „școală" pentru concurenți și antrenorii lor.

Rd. V.

GHEORGHE FAZEKAS (Dinamo)

DIN VIAȚA SECȚIILOR PROVINCIALE

LA STARTUL TUTUROR PROBELOR

O scurtă vizită la federația de patinaj ne-a prilejuit o reîntîlnire cu antrenorul brașovean Ernest Urlich, aflat la București pentru cursul de perfecționare, condus de Elena Stepanenko, docent universitar la Institutul de Cultură Fizică și Sport din Moscova. Cum sîntem cunoștințe vechi, am intrat direct în temă, cu o întrebare care nu este greu de presupus:

— Cu ce noutăți se prezintă clubul sportiv Dinamo Brașov în apropiatul sezon?

— **Avem mai multe, dar cea care merită consemnată, în primul rînd, este aceea că din acest sezon clubul Dinamo Brașov va apare în concursuri cu sportivi la fiecare categorie de participanți. Apoi, spre deosebire de anii trecuți, de data aceasta am început pregătirile mai din timp. Astfel, de la 1 aprilie Crista Tracher, Anelise Ștefani, Andrei Okos și Laurențiu Căpîlescu au lucrat pe... uscat, pînă la 1 noiembrie, cînd au trecut pe gheață.**

— Ați amintit numai numele unor sportivi cunoscuți. Spuneați însă, că aveți concurenți la toate categoriile de vîrstă?

— **În vară, am organizat un concurs de selecție, în urma căruia am depistat 18 fete și băieți, între 9—18 ani, pe care i-am supus unui program de pregătire specială. Îmi inspiră multă încredere Mihai Cicerone, Cristina Jigău, Marcel Ciugureanu și Mihai Lugojan.**

— Alte proiecte?

— **În cursul lunii decembrie vom întreprinde în Ungaria și Polonia turnee de verificare și pregătire comună cu sportivii țărilor respective, după care patinatorii brașoveni vor fi gata de start. Ținînd seama de intensitatea și volumul pregătirilor efectuate, sper ca unii dintre elevii mei să cucerească cîteva titluri, atît la seniori cît și la juniori.**

Fără a anticipa rezultatele patinatorilor brașoveni în lupta pentru cucerirea tricourilor de campioni (unde le dorim reușită deplină), putem afirma de pe acum că unul din succesele dinamoviștilor din orașul de la poalele Timpei, prezenți în număr redus la startul întrecerilor anterioare, îl va constitui participarea cu efectiv complet la toate probele concursurilor naționale.

Tr. ANDRONACHE

Arbitri corigenți la... adunare

Dacă pînă acum cîtva timp se admitea ca jocurile de popice să fie conduse și de o singură persoană o dată cu începerea campionatului divizionar s-a stabilit ca arbitrul principal să fie secondat de încă doi ajutători. Aceștia, denumiți scoreri, înregistrează punctele pe foile de concurs, o adevărată evidență contabilă, cu capitole pe manșe de „plin", „izolate", „bile goale", rezultate parțiale și totale la cele două probe clasice de 100 (f) și 200 (m) aruncări mixte, arbitrul principal avînd — și el — datoria să fie atent la numărătoarea bilelor și „beților" doborîte, pentru a nu se strecura eventuale greșeli de calcul, care ar vicia rezultatul final. Omisiunile de ordin cifric pot avea o mare influență în decernarea titlului, deoarece regulamentul campionatului divizionar prevede că: în caz de egalitate de puncte cîștigă echipa cu punctaveraj superior. Prin urmare, se cere o atenție mărită la calcularea cifrelor.

Bilanțul celor cinci etape desfășurate pînă în prezent în divizia de popice ar fi fost pozitiv pentru toți arbitrii, dacă unii dintre colegii lor n-ar fi rămas corigenți la cea mai simplă operație aritmetică: adunarea. Să concretizăm. Arbitrul Gh. Iancu (Arad) a anunțat publicul, la meciul feminin dintre C.S.M. Reșița — Voința Tg. Mureș, că prima echipă a totalizat 2 323 p.d., dar la omologarea rezultatelor, comisia de competiții a forului de resort a readunat popicele doborîte și a constatat că rezultatul este altul: 2 321 p.d. De asemenea, arbitrii scoreri Ion Olteanu (Brașov) și Ion Antal (București) au acordat, gratuit, mai multe puncte echipelor Laromet Buc., Hidromecanica Brașov și Gloria București, iar Dumitru Georgescu (București), Gh. Floruț și Gh. Scorțan (Reșița) au micșorat rezultatele formațiilor masculine C.F.R. Timișoara, Olimpia Reșița și Voința Tg. Mureș. Erorile depistate la recalcularea rezultatelor au fost operate în clasamentele pe care le publicăm mai jos.

Dacă scorerii menționați au comis — fie din neatenție, fie din fuga condeiului, astfel de neregularități, arbitrii principali Petre Tudoran, Octav Dumitrescu (Ploiești), Alexandru Tampa (Brașov) și Nicolae Leroy (Pitești), care au semnat scoruri ireale, erau obligați să verifice foile de concurs înainte de anunțarea rezultatelor. Nefăcînd-o, au greșit. Să sperăm că de acum înainte nu vor mai trece cu atîta ușurință peste această îndatorire elementară.

CLASAMENTE DUPĂ 5 ETAPE

MASCULIN

1.	Voința Tg. M.	5	4	0	1	26699	13
2.	Petrolul Pl.	5	3	0	3	26376	11
3.	Flacăra Cimp.	5	3	0	2	25420	11
4.	Constr. Buc.	5	3	0	2	25452	11
5.	C.F.R. Timiș.	5	3	0	2	24792	11
6.	Olimpia Reșița	5	2	0	3	25938	9
7.	Rapid București	5	2	0	3	25420	9
8.	Voința Cluj	5	2	0	3	25139	9
9.	Gloria București	5	2	0	3	24560	9
10.	Gaz metan Med.	5	1	0	4	25870	7

FEMININ

1.	Voința Tg. M.	5	4	0	1	12474	13
2.	Voința Buc.	5	4	0	1	11868	13
3.	Laromet Buc.	5	4	0	1	11647	13
4.	Hidromecanica	5	3	0	2	11814	11
5.	Voința Cluj	5	3	0	2	11751	11
6.	Gaz metan Med.	5	2	0	3	11946	9
7.	Rapid București	5	2	0	3	11844	9
8.	Petrolul Pl.	5	2	0	3	11543	9
9.	U.T. Arad	5	1	0	4	9124	7
10.	C.S.M. Reșița	5	0	0	5	11305	5

Jr. IOANIȚESCU

Uzina de anvelope „Danubiana"

prelungirea șos. Olteniței nr. 181, autobuz nr. 44,

angajează personal (bărbați) pentru calificare în meseria de operatori chimiști prin cursuri de scurtă durată.

Condiții de angajare:

— absolvenți ai cursului elementar
— vîrsta între 18—40 ani
— domiciliul stabil în București, comunele subordonate sau localități aparținînd Județului Ilfov, situate în apropierea șoselelor: București—Oltenița, București—Giurgiu și București—Alexandria, la distanța de maximum 50 km de unde să facă naveta zilnic cu autobuzul, costul fiind suportat de uzină.

Pe timpul școlarizării, cursanții vor fi retribuiți cu salariu de 948 lei lunar.

ÎNAINTEA ULTIMEI ETAPE A DIVIZIEI A

● Astăzi, de la ora 16, în sala de sport a clubului Steaua din Calea Plevnei, au loc meciurile restante ale echipei A.S.A. Cluj, din campionatul diviziei A (greco-romane) cu Dinamo și Progresul București.

● La Craiova s-a consumat o altă întîlnire restantă a echipei clujene A.S.A., în compania formației Electroputere. **Clujenii au pierdut cu 6—20.**

● Înaintea ultimei etape și a altor partide restante, cele două clasamente ale diviziei A se prezintă astfel:

GRECO-ROMANE

1.	Steaua	9	9	0	0	189,5 — 57	27
2.	Dinamo B	8	8	0	0	166,00— 66	24
3.	Met. Buc.	9	7	0	2	149 — 71	23
4.	Electro.	9	7	0	2	127,5 —102,5	23
5.	Rapid B.	9	6	0	3	144 —116	21
6.	Dun. Gl.	9	3	1	5	120,5 —135,5	16
7.	CFR Tim.	9	3	0	6	105 —151	15
8.	St. r. Bv.	8	3	0	5	101 —127	14
9.	ASMT Lg	9	2	1	6	86,5 —146,5	14
10.	Progr. B.	8	1	0	7	87 —139	10
11.	Met. Mar.	8	0	0	8	89 —155	8
12.	ASA Cluj	5	0	0	5	24 —102	5

LIBERE

1.	Steaua	9	9	0	0	196,5— 79,5	27
2.	St. r. Bv.	9	7	1	1	202 — 78	24
3.	ASMT Lg.	9	5	1	3	139,5—120,5	20
4.	Progr. B.	9	5	0	4	129,5—157,5	19
5.	Dinamo B.	9	5	0	4	126 —138	19
6.	CSM Cluj	9	4	1	4	118,5—149,5	18
7.	Olim. S.M.	9	4	0	5	135 —124	17
8.	Mureșul	9	4	0	5	129 —134,5	17
9.	Dun. Gl.	9	2	2	5	129,5—142,5	15
10.	Rapid B.	9	3	0	6	116 —157	15
11.	ASA Bv.	9	2	0	7	100,5—172,5	13
12.	Petrolul Pl.	9	1	1	7	105,5—174,5	12

fotbal

RÎNDURI ÎNAINTEA MECIULUI CU ELVEȚIA

Un Dumitrache decis, percutant, așa cum l-am dori și în meciul cu reprezentativa Elveției
Foto : V. BAGEAC

(Urmare din pag. 1)

ținînd seama de indisponibilități și de randamentul dat de selecționabili în importantul test cu formația Angliei, antrenorii Angelo Niculescu și Emerich Vogl au alcătuit pentru meciul cu reprezentativa helvetă următorul „11" probabil : GORNEA —SĂTMĂREANU, BOC, DINU, MOCANU, GHERGHELI, NUNWEILLER VI, PÎRCĂLAB, DOMIDE, DUMITRACHE, LUCESCU.

După cum se vede, o echipă alcătuită pe criteriul „schelet" (s-o recunoaștem, în momentul de față este cea mai bună și rațională soluție), numărul jucătorilor dinamoviști sporind de la 6 (în meciul cu Anglia) la 7, prin introducerea lui Boc în locul lui Barbu.

Desigur, comparînd evoluțiile lui Boc și Barbu în jocurile cu West Bromwich Albion și, respectiv cu naționala Angliei, schimbul fortuit șubrezește, întrucîtva ultima linie, întrucît, să ne amintim bine, în timp ce Barbu a strălucit prin calm și precizie în joc, celălalt, Boc, s-a plasat defectuos, s-a complicat deseori refuzînd soluția operativă și sigură. A fost introdus în formație întrucît, din lipsă de contracandidați de valoare (Dumitru Nicolae și Hălmăgeanu sînt și ei accidentați), el se înțelege, totuși, mai lesne atît cu Dinu, colegul de cuplu, cît și cu ceilalți doi jucători care acționează pe o zonă apropiată cu a sa, Ghergheli și Nunweiller VI. Și pentru că vorbim de omogenitate, de cuplu, să ne oprim și la noul tandem din atac, la cel al foarte tinerilor înaintași centrali Domide și Dumitrache. Ambii sînt talentați, plini de entuziasm și dornici de afirmare (în numărul de ieri al ziarului nostru, Domide declara : *„Atac în trombă de la început, trebuie să înscriem înainte ca elveții să se încălzească"*). dar n-au jucat împreună decît vreo 14 minute, în finalul partidei cu Anglia, cînd n-au putut să schimbe între ei nici două... mingi. Și iată-i acum din nou împreună, de la primul fluier de arbitru, într-un joc cu miză. În ceea ce-l privește pe Dumitrache, acesta ne-a făcut și în meciul cu Anglia dovada realelor lui aptitudini. De felul său „bătăios" și oricum mai rodat decît Domide în întîlniri dificile, dinamovistul nu s-a lăsat de loc impresionat de faima fotbaliștilor insulari, cîștigînd dueluri cu Bobby Moore și Labone. Pe cînd Domide ? Cum spuneam, de abia acum se află în fața... debutului, cînd febra de start apasă mai greu. Iată de ce, pentru ca talentatul jucător arădean (în care avem deplină încredere) să sară mai ușor peste „hop", se impune ca el să fie serios sprijinit de întreaga echipă, dar îndeosebi de coechipierii din liniile de mijloc și de atac cu care, prin forța lucrurilor, va avea o colaborare mai strînsă. Iată de ce (deși, poate, nu-i cazul) simțim nevoia să ne adresăm lui Ghergheli și Nunweiller VI, lui Pîrcălab și Lucescu pentru a-și reaminti de meciul lor de debut în echipa națională. Să-și reamintească și să procedeze în consecință, ajutîndu-l atît cu vorba (cuvinte de îmbărbătare la vreo eventuală nereușită în startul partidei), cît și cu *fapta* la început, pase cît mai precise, de rodaj psihic, și doar după aceea și la „angajament fizic". Firește, nu este de loc neglijabil (dimpotrivă...) nici aportul „tribunelor". Numai în felul acesta, vom putea contribui cu toții la reușita noului cuplu, după părerea noastră, de mare perspectivă în echipa națională.

Știm cît de vie este dorința tricolorilor noștri de a obține victoria în meciul de simbătă. De altfel, declarațiile unora dintre jucători sînt elocvente în acest sens. Nimic mai lăudabil ! Există, însă, după părerea noastră, pericolul ca firească dorință în realizarea succesului să se transforme la ora jocului într-o machiavelică intenție de revanșă, cu gîndul la acel 1—7. *„N-am să uit niciodată golurile primite în acea nocturnă-coșmar. Trebuie să spălăm rușinea celor 7 goluri"* — ne-a declarat Datcu. Să înțelegem cuvintele lui Datcu ca un imbold și nu ca o obsesie. O dată intrați pe teren, jucătorii noștri și, îndeosebi, acei care au evoluat și la Zürich, trebuie să scape de sub apăsarea lui 1—7. Pentru că niciodată spiritul de revanșă cu orice preț n-a făcut casă bună cu... luciditatea.

Observator portughez la meciul România – Elveția

La meciul România — Elveția, care se dispută simbătă la București, va asista și un observator portughez, dl. **Cernados Pereira.**

DIN FOTBALUL ELVEȚIAN

- Primul club de fotbal elvețian, F. C. St. Gall, a luat ființă în anul 1879.
- Primul campionat național s-a desfășurat în anul 1897/1898.
- Debutul internațional al echipei reprezentative a Elveției a avut loc la 12 februarie 1905, la Paris. Întîlnind reprezentativa Franței, Elveția a fost învinsă cu scorul de 1—0.
- În cadrul preliminariilor campionatului mondial de fotbal din 1934, echipa Elveției a întîlnit la Berna, în 1933, reprezentativa României, cu care a încheiat jocul la egalitate : 2—2. (Din echipa care a realizat acest rezultat a făcut parte și Em. Vogl, unul din actualii selecționeri ai echipei țării noastre).
- Elveția a participat la turneul final al campionatului mondial din Anglia. Jucînd în grupa B, a înregistrat următoarele rezultate : 0—5, cu R.F.G., 1—2 cu Spania, 0—2 cu Argentina.
- Formația care la 2 noiembrie 1966 a fost învinsă de reprezentativa României cu scorul de 4—2 era : Prosperi — Matter, Bäni, Perroud, Fulvar — Odermatt, Dürr — Gotardi, Künzli, Quentin, Bernasconi.
- Formația care la 24 mai 1967, la Zürich, ne-a întrecut cu 7—1 a fost : Kunz — Tachella, Perroud, Michaud, Pfirter — Odermatt, Bäni, Dürr — Künzli, Blätter, Quentin.

DIVIZIONARELE B, ÎN FAȚA FINALULUI...

Așadar, echipele diviziei secunde a fotbalului nostru au parcurs aproape întregul drum al sezonului competițional autumnal, aflîndu-se acum în fața ultimei etape : a 15-a. Evident, o analiză a evenimentelor consemnate pe arena diviziei B se impune, dar ea va coincide, normal, cu încheierea stagiunii...

Pînă la un asemenea tur de orizont, să ne ocupăm în prezentele rînduri de „argumentele" servite ipoteticii analize de etapa a 14-a, desfășurată duminică, în perspectiva finalului de sezon.

În seria I, o noutate : Ceahlăul P. Neamț, echipa antrenată de Petre Steinbach, s-a instalat în fruntea clasamentului, în urma victoriei la limită (1—0), obținută, în fief-ul propriu, în fața fostului lider, Metalul București. După o viguroasă „cursă de urmărire", care a inclus și două prețioase victorii în deplasare (1—0 cu Electronica Obor și Dunărea Giurgiu), formația din Piatra Neamț, cu o excelentă defensivă (numai 11 goluri primite), ocupă primul loc în clasament, talonată de un pluton amenințător.

Este, însă, se pare, numai un „respiro", căci duminică elevii lui P. Steinbach vor avea de urcat în sus, pe Siret, pînă la Suceava, unde Chimia, cu atuul acelui 2—0 de la Brașov, (cu Metrom), nu va depune, probabil, armele pînă nu va obține punctele puse în joc.

În rest, „statu quo" : Politehnica Galați, Steagul roșu și Portul Constanța, deși au evoluat pe terenuri străine, au „cules" cîte un punct prețios. Performanța „docherilor" ni se pare, însă, cea mai meritorie întrucît egala ei, Oțelul Galați, avea obligații serioase față de.. colega de urbe, aflată în luptă pentru „laurii de toamnă".

Relevabil și „draw"-ul stegarilor, care dau impresia regăsirii echilibrului după acea „pasă neagră" care a turnat cenușă în sufletele iubitorilor de fotbal de la poalele Tîmpei. „răpind" brașovenilor patru puncte care ar fi avut acum, la... „numărarea bobocilor", o valoare mult sporită (0—1 cu Oțelul și 1—4 cu Poiana). Privind etapa viitoare, credem că cei care vor rămîne pînă la primăvară în fruntea celor 16 competitoare vor fi sau studenții gălățeni, sau foștii divizionari A ai Brașovului, pe care și actualmente îi despart în clasament numai... două goluri !

La „periferie", o singură notație : Gloria Bîrlad, după ce a deținut autoritar „lanterna roșie", a „evadat" cu două etaje lăsînd pe locul ultim pe noua promovată, Dunărea Giurgiu, al cărei deficit de golaveraj numai Chimia Rm. Vîlcea (în seria a II-a) îl poate întrece : 12 goluri ! Cu trei înfrîngeri pe teren propriu și cu jucători eliminați mai în fiecare etapă, giurgiuvenii au călcat, se pare, cu stîngul în divizia secundă. Avînd în vedere că Giurgiu este un oraș care a dat fotbalului românesc jucători de talia unui Coman, unui Grozea, unui Năsturescu (ca să-i citățm pe cei mai cunoscuți), ne putem întreba : nu cumva atitudinea de larghețe la adresa jucătorilor își spune cuvîntul ?!

În seria a II-a, lucrurile par mai clare : venind cu un punct de la Cîmpia Turzii, unde au condus cu 1—0 timp de jumătate din meci, feroviarii clujeni sînt virtuali campioni de toamnă. Ba chiar, comparînd meciurile ultimei etape (C.F.R. Cluj — C.S.M. Sibiu și A.S. Cugir — Olimpia Oradea), n-ar fi exclus ca diferența de puncte în favoarea actualului lider să devină și mai liniștitoare. Rămîne, însă, de văzut dacă colaborarea dintre experiența lui Petru Emil și V. Alexandru, și pofta de gol a tînărului Mazurachis va da și în returul campionatului rezultate la fel de bune. Oricum, se pare că după Arad, un al doilea oraș de provincie, în speță Clujul, revendică dreptul de a alinia două echipe la startul elitei fotbalului românesc.

Dacă înfrîngerea Politehnicii Timișoara (1—2 la Tr. Severin) n-a mai avut darul să mire pe nimeni — eforturile lui Manolache nu sînt suficient sprijinite de coechipieri — atunci „egalul" realizat de C.F.R. Timișoara, pe malurile Begăi, în fața ultimei clasate (Chimia Rm. Vîlcea) constituie, îndubitabil, surpriza etapei. Se pare că Timișoara fuge după doi iepuri și nu va prinde nici unul...

Cîteva cuvinte bune despre noile promovate, Metalul Tr. Severin și Electroputere Craiova care, netimorate de cărțile de vizită ale diviziei B au ieșit, din nou, învingătoare, obținînd, în finalului turului, un punctaj cel puțin liniștitor. În încheiere : indisciplina ! Pac (Politehnica Galați), Brustiuc (Oțelul), Pașcanu (A.S. Cugir), Bodrojan (Politehnica Timișoara), Duca II (Industria sîrmii) și Gocan (C.F.R. Cluj) au fost eliminați din joc !

Nu-i cam mult pentru o etapă, tovarăși antrenori ?

Ovidiu IOANIȚOAIA

PROGRESUL – I.F.K. GÖTEBORG 1-2 (0-0)

Amicalul internațional disputat ieri după-amiază pe stadionul Republicii a plăcut celor cîtorva mii de spectatori. Invitații Progresului — jucătorii de la I.F.K. Göteborg — au ținut să-și onoreze cartea de vizită. Suedezii, folosind cu predilecție pasa lungă, au renunțat la driblingurile inutile și au răspuns, atacurilor bucureștenilor prin contraatacuri rapide. Abia după ce au marcat cele două goluri, ei și-au permis momente de relaxare și etalarea calităților tehnice. Progresul a avut, în general, inițiativa. Dar, ce folos, că dominarea teritorială nu a fost concretizată, deși jucătorii bucureșteni au avut această posibilitate.

În prima repriză, în min. 1 și 3, Almquist și, respectiv, Oskarsson produc panică în careul bucureștenilor. Riposta Progresului nu se lasă mult așteptată și în min. 8, după executarea unei lovituri da colț, Neacșu a trimis balonul în bară ! Pînă la sfîrșitul reprizei am notat mai multe ratări la ambele porți.

După pauză, în min. 68, suedezii au inițiat un contraatac și Oskarsson a înscris primul gol. În continuare, bucureștenii au încercat să restabilească egalitatea, dar n-au reușit să obțină decît o... „bară" (Alecu, min. 70), iar suedezii au mai marcat încă o dată (Eklund, min. 72). În final, Progresul reduce din handicap prin Mateianu, în minutul 86.

A arbitrat foarte bine N. MIHAILESCU.

PROGRESUL : Mîndru (Manta, min. 75) — V. Popescu (A. Constantinescu — min. 46, V. Popescu — min. 73), Mândoiu, Grama, Marinescu, Neacșu, Beldeanu (Șoangher, min. 46), Țarălungă (min. 46, R. Ionescu), Oaidă (min. 46 Mateianu), Matei (min. 54 Alecu), Decu.

I.F.K. GÖTEBORG : Pettersson — Karlsson, Feldt, Eriksson, D. Nicklasson, G. Nicklasson, Wallin, Svensson, Almquist, Eklund, Oskarsson.

P. VINTILA

CUVÎNTUL STATISTICIANULUI

Au mai rămas doar 14 luni pînă ce vor fi cunoscute cele 16 echipe naționale care vor participa la faza finală a „Cupei Jules Rimet" programată pe stadioanele mexicane. Pînă în prezent s-au disputat prea puține partide — în preliminariile acestei competiții — pentru a ne putea forma o părere asupra evenimentelor viitoare. Un lucru este cert : competiția se anunță, de la început, dură, nemiloasă, noțiunea de „favorit" aproape nemaigăsindu-și locul. Iugoslavii, vicecampioni europeni, au și pierdut trei puncte valoroase (două la Bruxelles și unul la Belgrad, în fața Spaniei), iar francezii, pe teren propriu, au cedat în fața Norvegiei.

Și surprize vor mai fi. Mai sînt multe partide de susținut pînă ce vor fi desemnate cele 14 formații care vor ajunge în Mexic.

În noua ediție a C.M., echipa României a păsit în compania celor trei adversari din grupă cu următorul bilanț :

Portugalia (1965—66)	3	1	0	2	3:3	33,3%
Elveția (1933—67)	3	1	1	1	7:11	50
Grecia (1930—67)	10	6	2	0	32:11	90

Primul pas nu a fost la nivelul așteptărilor : 0—3 la Lisabona, în fața echipei Portugaliei.

Dar nu-i nimic pierdut încă. Acest fapt trebuie însă dovedit, chiar acum, la 23 noiembrie, în fața echipei Elveției, care nu este (și nici nu a fost) un adversar de temut, dar care a reușit să obțină rezultate-surpriză.

Palmaresul ei general (între anii 1905—1968) nu are nimic impresionant :

930 91 56 183 530—813, din care ultimii ani :

1965	5	3	1	1	5—2	70 %
1966	8	0	2	6	7—20	12,5
1967	7	2	2	3	17—14	42,8
1968	5	2	1	2	4—4	50

De la ultima întîlnire dintre reprezentativele Elveției și României (24 mai 1967), bilanțul elvețienilor este inexpresiv :

9 3 3 3 13—12 50%

Victorii (numai pe teren propriu) : 5—0 cu Cipru, 1—0 cu Austria, 1—0 cu Grecia (în C.M.)

Meciuri egale : 2—2 cu U.R.S.S. la Moscova, 2—2 cu Sofia și 0—0 cu R.F. a Germaniei pe teren propriu.

Înfrîngeri : 0—4 cu Italia, 1—2 cu Izrael și 1—2 cu Cipru (toate în deplasare). Acel 2—2 de la Moscova, cu reprezentativa U.R.S.S., ne arată — în ciuda datelor generale — că nu există nici un motiv pentru desconsiderarea echipei Elveției. Știm acest lucru — din păcate — și din proprie experiență...

Frederic MOISES

Portarul suedez Pettersson respinge un atac inițiat de Decu
Foto : A. NEAGU

ECHIPA ANGLIEI LA JUMĂTATEA DISTANȚEI DINTRE WEMBLEY ȘI STADIONUL AZTEC

● Ce permite o formidabilă pregătire atletică? ● Conservatorismul lui Ramsey și elementele de progres din concepția sa ● Creierul echipei — Bobby Charlton și Ball ● Incompatibilitatea Alf Ramsey — Jimmy Greaves

Ne-a vizitat echipa Angliei, campioană mondială în anul 1966, și o dată cu ea Sir Alf Ramsey, creatorul acesteia. Se cuvine să apreciem, după o perioadă de reflecție, ce ne-a adus, ce ne-a sugerat și ce am putea beneficia în urma acestui contact.

Sportivii care obțin o mare performanță sînt egali cu aceasta numai în ziua făptuirii ei. Ulterior, raportul dintre performer și performanță se degradează oarecum ; ei trebuie permanent reînnoit, altfel performanța rămîne undeva la distanță de autorii ei. Purtătorii unui titlu nu mai sînt identici cu cei ce l-au cucerit. Pe scara valorilor fotbalului se urcă și se coboară necontenit.

Este, de aceea, necesar să ne întrebăm, de la început, în ce fază de evoluție sau de involuție se găsea echipa Angliei în ziua cînd a jucat la București. Pentru cei ce au văzut-o pe „Wembley", în perioada „World Cup"-ului, este mai ușor de realizat o confruntare analitică. La București am văzut echipa Angliei, care a fost campioană mondială în 1966. Fiind direct calificată pentru Mexic, ea se află, după doi ani și ceva, într-o fază de incipient experiment. Jucătorii englezi din națională n-au mai fost niciodată împreună de la 8 iunie, cînd au învins la Roma echipa Uniunii Sovietice (2—0), în cadrul Campionatului Europei. Pentru că așa cum declara Ramsey, în Anglia e foarte greu să obții jucătorii de la cluburi (unități puternice, cu mare independență, care ajută naționala, dar nu acceptă să le fie prejudiciate interesele lor competiționale). Ramsey reface acum, puțin cîte puțin, la fiecare meci, legăturile interne ale echipei, slăbite de trecerea timpului, iar pe măsura apropierii campionatului mondial — 1970, echipa se va întruni mai frecvent pentru accelerarea procesului de coeziune. În prezent, formația Angliei nu etalează forța echipei, conținută mai mult pe valoarea individuală a jucătorilor. Iar pentru fotbaliștii profesioniști, partidele amicale și oficiale sînt două noțiuni atît de distincte, încît le influențează nu numai sfera conștientului, ci și subconștientul.

Să reflectăm, acum, asupra jocului practicat de englezi la București, care și în această fază exprimă, totuși, o concepție, precum și direcția unor căutări. Echipa se menține pe aceleași coordonate tactice și Ramsey a afirmat că va evolua în Mexic după criteriile aceluiași plan. Îl consideră, probabil, atît de rațional și de adecvat, încît nu se teme că jocul echipei sale e acum foarte bine cunoscut și studiat, pînă în faza descoperirii antidotului. În 1966, Ramsey a inovat și a surprins, acum (dacă nu cumva preferă sinceritățile, atitudinea diplomatică) se dispensează de arma surprizei.

Fotbaliștii englezi beneficiază de o pregătire atletică formidabilă, poate cea mai bună din lume. **Pe acest atribut se sprijină cea mai frapantă dintre trăsăturile jocului lor : mare concentrare de forțe în apărare, la fel de mare în atac ; mutare și organizare rapidă dintr-un dispozitiv într-altul.** În defensivă, englezii realizează o densitate impresionantă. Opt jucători se string, de regulă, în fața careului și în interiorul lui, realizînd o rețea mobilă, agresivă și luptătoare, o perdea intens protectoare pentru portarul Banks. Aglomerarea se realizează pe o zonă centrală, englezii părăsesc marginile terenului, de unde, cei mult, adversarul poate centra. Or, la mingile înalte ei sînt în stare să domine — prin detentă, tehnica săriturii și tehnica loviturii cu capul — orice adversar. Ramsey presimte, probabil, că în Mexic echipa sa va fi puternic asediată de toți adversarii ei sud-americani și, de aceea, se gîndește la o aglomerare defensivă mai mare decît a fost obligat să realizeze în Anglia.

Cînd încep să-și dezvolte ofensiva, englezii pasează și construiesc acțiuni numai pe direcții oblice, în diagonală, deoarece astfel se cîștigă mai ușor teren, se elimină adversari și se asigură păstrarea balonului. De remarcat că la echipa națională pasa lungă, tradițională în fotbalul englez, a început să fie părăsită. Semnificația acestui fapt nu poate fi decît una singură. Ramsey își conduce echipa spre un joc construit, menit să străpungă apărările prin acțiuni colective de eliminare și dezechilibru, în locul angajării unor virfuri solitare, lansate direct în adîncime, obligate să lupte cu adversarul, corp la corp, pentru depășire. **Concentrare masivă în apărare și acțiuni construite colectiv în atac ni se par cele două elemente de adaptare (prima) și de progres din concepția lui Ramsey, iar afirmația sa referitoare la un statu quo tactic se referă, credem numai la așezarea jucătorilor și la principiile de flux-reflux ale liniilor echipei.**

Fotbaliștii englezi se concentrează prompt în jurul balonului, aceasta reprezentînd un fel de focar al jocului. În apărare, rostul manevrei este să localizeze, să încercuiască zona periculoasă, iar în atac, aglomerarea din jurul purtătorului balonului reprezintă substratul întrajutorării pe care se vor dezvolta combinațiile.

În jocul de la București, echipa Angliei s-a deplasat înainte-înapoi pe un culoar central, marginile terenului fiind în general părăsite și recuperate, uneori, numai în fazele ofensive, cînd se lansau în acele zone, mai rar Ball și Peters (cu numere de extreme pe tricou), dar mult mai frecvent fundașii laterali Wright, Newton și Mc Nabb. După campionatul mondial din Anglia, semnalam în germene, ca posibilă cale de evoluție tactică (mai ales în baza comportării echipelor Argentinei și Angliei), tendința spre o așezare 1—4—4—2 în apărare și 1—2—4—4 în atac, cu transformarea liniei mediane (sporită la 4 jucători), într-un rezervor de forțe, pentru fortificarea alternativă a apărării și atacului. Observația de atunci s-a dovedit a fi o înnoire rezistentă, pe care echipa lui Ramsey o păstrează și o dezvoltă, mai ales, fiindcă ea reprezintă modalitatea de reorganizare bruscă a dispozitivului echipei, pentru cele două faze cardinale ale jocului. Bobby Charlton, Mullery, Ball și Peters sînt oamenii gata oricînd de atac sau apărare, mari jucători și tocmai de aceea laborioși ca niște alergători de fond, care se odihnesc numai în pauză și după meci, nu cum fac mulți dintre fotbaliștii noștri, care trebuie să-și refacă suflul după fiecare acțiune. Doi dintre ei, Bobby Charlton și Ball, sînt și coordonatorii echipei. Ramsey considerînd, probabil, că un singur jucător investit cu funcție reglatorie nu este suficient pentru toate circumstanțele și întreaga suprafață a terenului.

Echipa Angliei reia un drum, pe care acum doi ani îl cunoștea bine. Acum e abia la începutul său, dar sîntem siguri că formația din 1970 nu va fi o copie fidelă a celei încoronate pe Wembley, tot așa cum sîntem convinși că la București am văzut doar jumătate din potențialul acestui mecanism.

Regretăm că destul de proaspătul sir Alf Ramsey nu a găsit suficiente resurse de amabilitate pentru a acorda ziariștilor români un interviu substanțial. Atunci am fi reușit să-i sondăm și să-i înțelegem mai bine concepția și ideile care o compun. Totuși, din convorbirea purtată în pripă cu un grup de antrenori români, ne pare interesant următorul extras. Întrebat dacă în Anglia există concepții de pregătire și de joc unice, obligatorii de respectat la toate eluburile (așa cum impune de ani de zile federația noastră), Ramsey a răspuns cu o mină uimită : **„O concepție singulară și obligatorie mi se pare un nonsens. Dacă e proastă, înseamnă că aderarea la ea va împinge toată lumea fotbalistică pe un drum greșit. Iar dacă este valoroasă, toți cei pricepuți vor urgea la ea pe drumuri personale. Fiecare manager și antrenor este un profesionist. Ce rost are să dictezi unor profesioniști ce trebuie să facă în meseria lor. Ei știu cum trebuie lucrat și mai știu că dacă nu procedează cum se cuvine, vor fi concediați. Suficient ca treburile să meargă bine".** Vom reveni, referitor la această opinie, asupra efectelor negative pe care le-a avut asupra fotbalului nostru faimoasele concepții unice care l-au dominat cu idelie lor sterpe.

Ramsey a mai răspuns la o chestiune simplă, care are, însă, un subtext important. **„De ce nu joacă Greaves ? E un fotbalist excelent, dar nu poate intra în echipa națională, calitățile și maniera sa fiind incompatibile cu principiile mele tactice. Dacă la echipa Angliei ar fi un alt manager, sînt convins că Greaves ar juca".** Ce se poate înțelege din acest citat ? Ramsey îl stimează pe fotbalistul Greaves, dar Ramsey construiește o echipă pe trama unor idei și caută jucătorii dotați să le însușească și să le exprime. **Deci, nici formă, nici valoare, criterii despre care se discută la noi pînă în marginea absurdului, ci idei limpezi, forța profesională de a le transmite interpreților, fermitate în selecție după gradul de compatibilitate dintre idei și jucători.**

În concluzie, echipa Angliei este în prezent un laborator, unde se cioplește a doua zeiță a Victoriei. Noi am văzut-o cînd era încă mult prea departe de imaginea finită și nu se poate ști dacă Ramsey va mai reuși s-o termine.

Romulus BALABAN

MECI AMICAL LA ALBA IULIA

Selecționata județului Alba – Universitatea Cluj

Astăzi, la Alba Iulia, în cadrul manifestărilor culturale și sportive prilejuite de sărbătorirea semicentenarului unirii Transilvaniei cu România, echipa divizionară de fotbal Universitatea Cluj va primi replica unei selecționate a județului Alba. Meciul va începe la ora 14.

V. CACOVEANU, coresp.

LOTO • PRONOSPORT

PROGRAMUL CONCURSULUI PRONOSPORT SUPLIMENTAR Nr. 2 DIN 27 NOIEMBRIE 1968

I : West Bromwich Albion — Dinamo București (pron. pauză) ; II : West Bromwich Albion — Dinamo București (pron. final) ; III : Napoli — Leeds United (pron. pauză) ; IV : Napoli — Leeds (pron. final) ; V : Anderlecht — Manchester United ; VI : F.C. Köln — A.D.O. Haga ; VII : Olimpiakos Pireu — Dunfermline ; VIII : Sliema Wanderers — Rangers Freja ; IX : Slavia Praga — Hamburg S.V. ; X : Fiorentina — Hansa Rostock ; XI : Fenerbahce Istanbul — Ajax Amsterdam ; XII : Akademisk Copenhaga — A.E.K. Atena ; XIII : Steaua roșie Belgrad — Celtic Glasgow.

Se atrage atenția participanților la concursul suplimentar PRONOSPORT nr. 2 de miercuri 27 noiembrie 1968 că meciul XI : Reipas Lahti — Spartak Trnava se înlocuiește cu meciul Fenerbahce Istanbul — Ajax Amsterdam, făcîndu-se cuvenitele rectificări pe afișele și fluturașii de concurs.

LOTO

Premiile întregi și sferturi de la tragerea din 15 noiembrie 1968

Categoria I : 1 variantă întreagă a 81.790 lei ; a II-a : 6 a 15.830 lei și 7 a 3.957 lei ; a III-a : 127 a 936 lei și 191 a 234 lei ; a IV-a : 329 a 432 lei și 573 a 108 lei ; a V-a : 612 a 274 lei și 1.126 a 68 lei.

Premiul de categoria I a fost obținut de participanta PILLER EVA din Satu-Mare.

PRONOEXPRES

Tragerea concursului nr. 47 din 20 noiembrie 1968

EXTRAGEREA I :

44 4 11 2 45 33

Fond de premii : 368.630 lei

EXTRAGEREA A II-A :

22 19 44 35 38 33 37

Fond de premii : 292.540 lei.

Actualitatea internațională

Azi la Dinamo:

EDIȚIA INAUGURALĂ A CAMPIONATULUI BALCANIC DE SCRIMĂ

(Urmare din pag. 1)

respective speră să-i vadă în finala individuală.

Iată și numele celorlalți scrimeri din lotul Turciei: **Ezinger, Erdögan, Esengin, Astesoz, Turgay, Erdem, Ozden, Tayla, Mivirli, Obee, Oçgüder** și **Ustel.**

Scrimerii iugoslavi, prezenți de marți după-amiază în Capitală, manifestă mult optimism. Oaspeții nădăjduiesc să realizeze, de asemenea, la spadă, cele mai mari succese; în fapt, să cucerească titlurile balcanice. **Savici, Baici, Atanasov** și **Nikolici** sînt, cum s-ar spune, puși pe fapte mari.

Mai puțin cunoscuți sînt scrimerii greci cu care nu ne-am întîlnit decît o singură dată în 1966. Atunci, o selecționată de sabreri români alcătuită din participanții la campionatele mondiale de tineret de la Teheran a susținut, cu ocazia escalei făcută la Atena, un meci amical cu prima echipă greacă. Patru-ul nostru, alcătuit din **Irimiciuc, Budahazi, Popescu Dan** și **Duțu, a** terminat, atunci, victorios cu 10—6. Sigur că, între timp, sabrerii eleni și-au sporit cunoștințele tehnice și experiența.

★

Lotul României a fost stabilit în ședința de marți seara a biroului federal. S-au respectat, în general, clasamentele din „Cupa României", cu unele rezerve dictate de indisponibilități sau de alți factori obiectivi. Lotul de floretă bărbați este alcătuit, în ordine, din **Ionel Drîmbă, Tănase Mureșanu, Mihai Țiu** și **Ștefan Haukler.** La floretă fete, țara noastră va fi reprezentată de **Ecaterina Ienciu, Olga Szabo, Suzana Ardeleanu** și **Ileana Drîmbă.**

Unele dificultăți au intervenit la alcătuirea lotului de spadă, unde, așa cum remarcam în comentariul nostru de marți, valorile sînt (să sperăm aparent numai) în schimbare. În orice caz echipa este alcătuită din **Anton Pongrat, Iosif Sepeșiu, Al. Istrate** și **Ștefan Moldanschi,** în timp ce la individuale, ultimii doi vor fi înlocuiți cu **Dumitru Popescu** și **N. Istrate.** Criteriul principal de care s-a ținut seama în aducerea lui Al. Istrate și Ștefan Moldanschi în lot: primul este campionul național de seniori pe 1968, iar cel de al doilea a fost cel mai bun spadasin român în activitatea competițională internațională (San Pelegrino și Budapesta).

Pentru sabie singura modificare față de clasamentul „Cupei României" a fost determinată de accidentarea lui **Dan Irimiciuc,** astfel că lotul va conta pe **Octavian Vintilă, Hariton Bădescu, Alexandru Nilcă** și **Iosif Budahazi.**

La floretă băieți și fete precum și la sabie, primii trei scrimeri din lotul de mai sus vor forma echipele reprezentative.

Analizînd cu toată atenția componența loturilor trebuie să subliniem că ele reprezintă, realmente, tot ce are mai valoros la ora actuală scrima românească.

Există și posibilitatea ca România să prezinte, la floretă fete o a doua echipă, de tineret. Preferințele antrenorilor s-au îndreptat (motivat de rezultate, firește) către **Adriana Moroșan, Luminița Popescu, Eva Lengyel** și **Aniuta Alexandrov.** În discuție pentru individuale au mai fost **Mihaela Ștefan** și **Ana Gîrbea.**

A fost fixat și corpul de arbitri români, care va funcționa în cadrul C.B. El cuprinde pe **Iosif Zilahi, Sorin Poenaru, Constantin Stelian, Ruxandra Ionescu, Andrei Altman, Andrei Vîlcea, Vasile Chelaru** și **Dionisie Tepșan.**

Conform convenției stabilite anul trecut la Ankara, fiecare delegație va putea prezenta cîte doi arbitri. Ca arbitru principal, pentru toate probele, va funcționa cunoscutul specialist maghiar **Lajos Balthazar,** membru în Federația internațională de scrimă.

★

Cîștigătorilor li se vor decerne cupe pentru fiecare probă, medalii și plachete. De asemenea, se va acorda o cupă transmisibilă țării clasate pe locul I în clasamentul general pe națiuni.

Ieri după-amiază a avut loc conferința țărilor balcanice la scrimă. Au participat delegații Bulgariei, Greciei, Iugoslaviei, Turciei și României. Pe ordinea de zi: formula viitoarelor ediții ale Campionatului balcanic și îndeosebi a celei din 1969, care va avea loc în organizarea federației de scrimă a Iugoslaviei (probabil la Zagreb).

★

Tot ieri, seara, domnul Cambiotis, ambasadorul Greciei la București, a oferit un coctail în cinstea participanților la prima ediție a campionatului balcanic.

★

La întrecerile din cadrul Campionatului balcanic, intrarea este GRATUITĂ.

Programul primei zile a campionatului balcanic:

Ora 8,30 — floretă băieți turul I; ora 10 — sabie turul I; ora 11,30 — floretă băieți și sabie, în paralel, semifinale; ora 17 — deschiderea festivă a competiției; ora 17,30 — finala la floretă băieți; ora 18,30 — finala la sabie.

FINALA CAMPIONATULUI NAȚIONAL DE ȘAH FĂRĂ GHEORGHIU, CIOCÎLTEA ȘI GHIȚESCU!

Neparticiparea lui Florin Gheorghiu, Victor Ciocîltea și Teodor Ghițescu la finala campionatului național de șah a pretins restructurarea listei celor 20 de jucători care își vor disputa titlul, începînd de sîmbătă.

Federația română de șah ne-a comunicat următorul tabel:

D. Drimer, dr. O. Troianescu, E. Ungureanu, C. Botez, P. Voiculescu, M. Pavlov. T. Stanciu, Em. Reicher, Gh. Mititelu, I. Szabo, A. Buză, M. Suta, V. Vaisman, S. Segal, D. Zara, Gh. Varabiescu, D. Ghizdavu, E. Mozeș, A. Urzică și **S. Teodorescu.** Ultimii patru sînt debutanți în finala campionatului național.

AZI PE MICUL ECRAN

Ora 18,30: Aspecte de la campionatul balcanic de scrimă; **20,50:** repriza a II-a a meciului de baschet masculin dintre echipele Dinamo București — E.K.E. (Austria), din cadrul „C.C.E.".

Festival baschetbalistic în sala Floreasca

(Urmare din pag. 1)

zentantă a baschetului austriac, despre care s-a spus, pe bună dreptate, că a fost revelația turneului preolimpic de la Sofia. Și, cum din formația E.K.E. fac parte nu mai puțin de 8 componenți ai naționalei austriece, este lesne de înțeles riposta pe care oaspeții o vor da campionilor noștri. Dar, cunoscînd valoarea și puterea de mobilizare a dinamoviștilor (să nu uităm partida de anul trecut susținută în fața echipei All Onesta), sperăm să vedem pe campioana țării noastre jucînd în turul următor al „C.C.E.". Va fi, însă, o întîlnire extrem de disputată, pe care o prevede, de altfel, și arbitrul austriac R. Balaun, care va conduce meciul Politehnica — Radnicki: **„Am văzut întîlnirea de la Viena și am constatat că ambele formații sînt valoroase. Calificarea este la fel de dificilă, atît pentru jucătorii dv., cît și pentru compatrioții mei. Un singur lucru este cert: publicul va vedea un spectacol agreabil".**

Nu mai puțin interesantă se anunță și întrecerea echipelor feminine Politehnica București și Radnicki Belgrad, debutante în această ediție a „C.C.E.". Avînd în alcătuire pe unele dintre cele mai valoroase jucătoare ale naționalelor României și Iugoslaviei, cele două campioane promit în această primă manșă o dispută dîrză, al cărei epilog va fi cunoscut, însă, săptămîna viitoare, la Belgrad.

PROGRAM, ARBITRI, FORMAȚII

SALA FLOREASCA, ORA 18,30: **Politehnica București — Radnicki Belgrad.** Arbitri: G. Szőcs (Ungaria), R. Balaun (Austria). Formații: **Politehnica:** Cornelia Tafian (1,70 m), Sanda Dumitrescu (1,70 m), Ecaterina Vogel (1,76 m), Gabriela Ciocan (1,80 m), Bogdana Diaconescu (1,82 m), Ileana Ghiță (1,70 m), Anca Demetrescu (1,78 m), Ursula Fierlinger (1,83 m), Oltea Chelaru (1,77 m), Elena Vlad (1,76 m), Aurelia Enciu (1,68 m). Antrenor: Grigore Costescu. **Radnicki:** Elena Kalenici (1,85 m), Slavenka Ciurici (1,84 m), Zorița Ciurici (1,81 m), Spomenka Miloevici (1,72 m), Zakorka Simici (1,67 m), Liliana Manovici (1,62 m), Liliana Roghici (1,72 m), Gordana Vlainici (1,72 m), Svetlana Pavlov (1,70 m), Milena Baici (1,69 m), Iasna Otașevici (1,82 m), Bilena Ghiochici (1,71 m), Mireana Jivanovici (1,68 m). Antrenor: Borivoje Tenici.

ORA 20.15: **Dinamo București — Elssport Klub Engelmann (E.K.E.) Viena.** Arbitri: V. Kasatikov (U.R.S.S.), Al. Protici (Iugoslavia). Formații: **Dinamo:** Albu (1,86 m), Giurgiu (1,92 m), Novac (1,96 m), Visner (1,90 m), Cernea (1,96 m), Mazilu (2,04 m), Andreescu (1,86 m), Diaconescu (1,86 m), Dragomirescu (1,89 m), Bradu (1,91 m). Antrenor: Dan Niculescu. **E.K.E.:** Tecka (1,98 m), Hoffmann (1,86 m), Vybiral (1,84 m), Baumgartner (2,03 m), Iltcheff (1,89 m), Leskova (1,92 m), Höllerl (1,96 m), Jelenko (1,84 m), Kizler (1,90 m), Gregor (1,75 m). Antrenori: R. Berger și H. Schultmeyer.

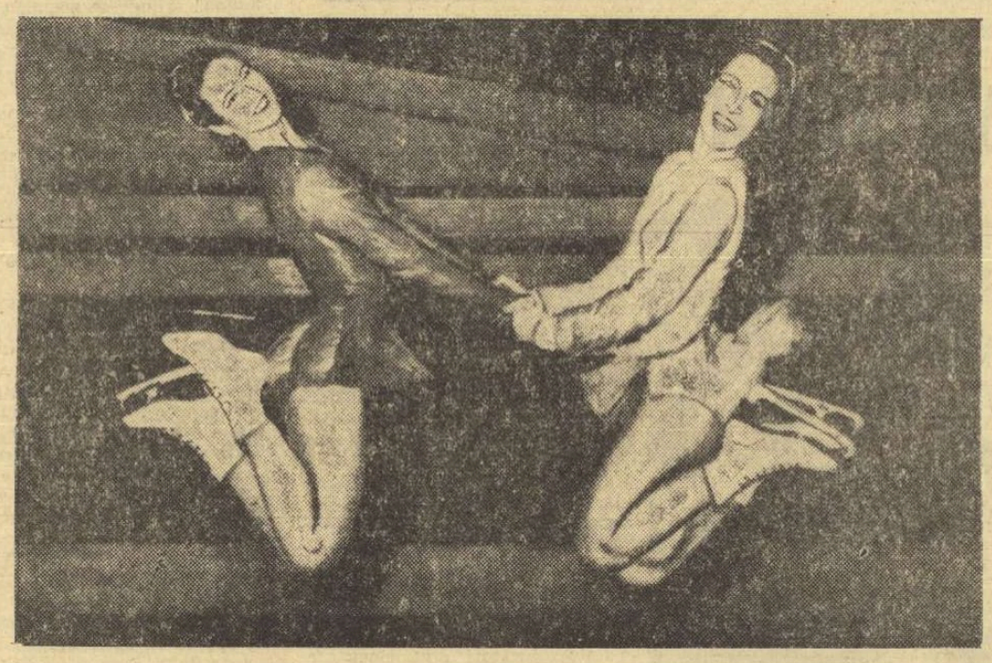

Austriaca Elisabeth Nestler și englezoaica Patricia Dodd, clasate pe locurile fruntașe ale recentului „Trofeu Richmond", pozează vesele după încheierea dirzei lor întreceri, pe gheață. Ce frumos e cînd rivalele dintr-o competiție sportivă sînt și bune prietene...

Foto: ASSOCIATED PRESS

GIMNAȘTII ROMÂNI S-AU COMPORTAT MEDIOCRU LA DINAMOVIADA DE LA SOFIA

În sala Slivița din Sofia a avut loc, zilele trecute, Dinamoviada de gimnastică, aflată la a 9-a sa ediție. Au participat sportive și sportivi din U.R.S.S., R.D. Germană, România, Polonia, Ungaria și Bulgaria.

Probele masculine au fost dominate de sportivii țării gazdă, atît în clasamentul individual cît și în cel pe echipe, iar cele feminine de gimnastele sovietice. În general, performanțele sportivilor români au fost mediocre, putînd fi menționat doar Gh. Păunescu pentru ocuparea locului I la sol.

Rezultate tehnice: FEMININ, individual compus: 1. Vorașilina (U.R.S.S.) 37,45; 2. Sibarulidze (U.R.S.S.) 37,20; 3. Zwink (R.D. Germană) 37,00; ...10. Apăteanu (România) 36,05; ...17. Filipescu (România) 35,45; pe echipe: 1 Dinamo U.R.S.S. 183,60; 2. Spartak Bulgaria 179,15; 3. Gwardia Polonia 178,35; 4. Dinamo România 175,30; MASCULIN, individual compus: 1. Zoev (Bulgaria) 57,35; 2. Hristov (Bulgaria) 57,20; 3. Bogus (U.R.S.S.) 56,45; ...10. Kadar (România) 55,10. ...12. Tohăneanu (România) 55,00; ...14. Păunescu (România) 54,50; ...24. Zamfir (România) 53,15; pe echipe: 1. Spartak Bulgaria 280,30; 2. Dinamo U.R.S.S. 278,90; 3. Dozsa Ungaria 272,75; 4. Dinamo România 271,75; 5. Gwardia Polonia 268,05. În concursul pe aparate o frumoasă comportare au avut Gh. Păunescu, clasat pe locul I la sol, și Rodica Apăteanu (locul III la paralele).

Toma HISTOV
corespondentul nostru la Sofia

Slovan Bratislava — Dinamo, la volei

Formația feminină de volei *Slovan Bratislava*, aflată în turneu în țara noastră, a evoluat marți la Piatra Neamț în compania echipei Ceahlăul, de care a fost întrecută cu 3—2 (7, 14, —12, —13, 14), după un joc frumos și foarte disputat. Astăzi, voleibalistele cehoslovace întîlnesc, în sala Floreasca (de la ora 16), pe Dinamo București.

TENIS DE MASĂ

ECHIPA ROMÂNIEI PENTRU MECIUL DE LA MOSCOVA

În vederea întîlnirii internaționale de tenis de masă România — U.R.S.S., contînd pentru „Liga europeană" (duminică, la Moscova), forul nostru de specialitate a alcătuit următoarea echipă: **Maria Alexandru, Dorin Giurgiucă, Virgil Sîndeanu** și **Adalbert Rethi.** Formația română însoțită de antrenorul federal Ella Constantinescu va părăsi astăzi Capitala.

VOINȚA ARAD ÎN UNGARIA ȘI CEHOSLOVACIA

Cu începere de luni, echipa feminină de tenis de masă Voința Arad va întreprinde un turneu la Budapesta și Praga. În capitala Ungariei formația română va susține două partide în compania lui Vasutepitök și Statistica, iar la Praga, jucătoarele de la Voința vor primi replica reprezentantelor clubului Start. Fac deplasarea Eleonora Mihalca, Magdalena Lesai, Lidia Sălăgeanu, Judit Crejec și antrenorul Emil Procopeț.

CAMPIONII MONDIALI DE HANDBAL DEBUTEAZĂ ÎN NOUL SEZON INTERNAȚIONAL, LA BUCUREȘTI

CORESPONDENȚĂ SPECIALĂ DIN PRAGA

Am convingerea că indiferent cît de multe sau cît de importante sînt întrecerile pe care le cuprinde programul competițional al capitalei României la sfîrșitul acestei săptămîni, un loc de frunte în preocupările amatorilor de sport bucureșteni îl ocupă și partida masculină de handbal dintre reprezentativele României și Cehoslovaciei. Un astfel de meci nu poate să nu stîrnească interes, să nu provoace discuții aprinse pe tema rezultatului, să nu fie așteptat cu curiozitate, deoarece de fiecare dată confruntarea dintre aceste două mari forțe ale handbalului mondial a furnizat mari satisfacții celor ce le-au urmărit.

Dar, desigur, că pe cititorii români îi interesează mai puțin considerațiile de ordin general, ei așteptînd în mod firesc din partea noastră amănunte legate de pregătirile handbaliștilor cehoslovaci. Din nefericire, și în această direcție nu le putem oferi decît puține lucruri, deoarece, cu acest prilej, echipa masculină a Cehoslovaciei își inaugurează actualul sezon internațional. După partida cu România sînt prevăzute două jocuri cu națională Iugoslaviei (1 și 3 decembrie), după care urmează un meci cu R.F. a Germaniei la Frankfurt pe Main, două partide cu Suedia și una cu Islanda. În primăvara anului viitor, handbaliștii cehoslovaci vor participa la un turneu în Iugoslavia, la care și-au anunțat participarea selecționatele Danemarcei, Iugoslaviei și R.F.G., iar în martie, „7"-le cehoslovac va întreprinde un turneu în Franța pentru a lua un prim contact cu sălile care vor găzdui, în 1970, campionatul mondial.

Prin urmare, handbaliștii cehoslovaci au în perspectivă un program extrem de încărcat, fapt care produce de pe acum mari griji antrenorului Bedrich Kőnig. El preconizează o serie de schimbări în formație pentru a reîmprospăta osatura de bază (în prezent destul de îmbătrînită) și își îndreaptă privirile spre două formații, considerate adevărate rezervoare de cadre tinere. Este vorba de formațiile Karvinna și Dukla Praga, cele mai în formă echipe din actualul campionat al Cehoslovaciei.

Să facem o scurtă trecere în revistă a componenților actualului lot. În privința portarilor, nici o modificare esențială. Arnost își menține de mult timp o formă constantă, ca de altfel și rezerva sa, Skarvan. Aripile Mareș și Beneș, deși nu sînt acum în dispoziția arătată la C.M. din Suedia, sînt menținute deocamdată, în lot. Totuși, rezerva acestora a și fost găsită. Ea este un jucător tînăr, pe nume Doricak, din echipa Zubri, crescut de Dukla Praga. Din lotul care va face deplasarea la București lipsește Bruna, accidentat nu de mult într-un meci de campionat, căruia medicii i-au prescris o pauză pînă în martie. Și participarea renumitului Havlik este incertă, deoarece în octombrie el a suferit un traumatism și abia zilele trecute și-a reluat pregătirea. Ca pivoți, Kőnig îi va folosi pe Konecny și Klincik, deși aceștia s-au comportat destul de slab în actualul campionat, dar au fost preferați pentru rutina și experiența lor internațională.

Deocamdată atît. Sperăm însă, că pînă la meciul din București și pînă la cel de la Cluj, echipa cehoslovacă se va pregăti pentru a putea evolua corespunzător titlului de campioană a lumii ce-l deține.

Jaroslav VELISEK
redactor la „Ceskoslovensky Sport", Praga

CALEIDOSCOP • CALEIDOSCOP

„CÎMPUL DE BĂTĂLIE" AL LUI NOBBY STILES

Sub titlul *„Soccer my battlefield"* (Fotbalul — cîmpul meu de bătălie) la Londra a apărut o carte al cărei autor nu este altul decît celebrul fundaș al naționalei engleze, Nobby Stiles. Unul dintre cei mai îndrăgiți fotbaliști din Anglia își expune aici concepția sa despre sportul cu balonul rotund care, după cum afirmă el, nu este chiar așa de... violentă, cum o consideră unii. *„Mă preocup întotdeauna de sănătatea adversarului meu și în Anglia nimeni nu a găsit incorecte atacurile mele* — scrie Stiles. *Numai pe continent, sînt luat întotdeauna drept un agresor. Aceasta deoarece mă lupt pentru fiecare centimetru de teren".*

Printre altele, Stiles face în cartea sa și o propunere destul de interesantă: înființarea unor tribunale de urgență pentru sancționarea fotbaliștilor eliminați de pe teren. Un asemenea tribunal, din care ar face parte foști arbitri și oficiali, ar trebui să-i judece pe fotbaliști imediat după terminarea meciului, în prezența spectatorilor. *„În primul rînd* — scrie cunoscutul fotbalist — *membrii tribunalului ar avea astfel proaspete în minte evenimentele care au dus la eliminarea jucătorului de pe teren, iar cei ce vor trebui să dicteze sancțiunea, vor fi persoane care au văzut meciul cu propriii lor ochi".*

COPII NESPORTIVI

Istoria sportului cunoaște numele a numeroși copii de sportivi renumiți, care au mers pe urmele părinților lor, întrecîndu-i chiar în unele cazuri. Nu lipsesc însă nici exemplele contrare. Unul dintre ele este oferit de Mary Owens, fiica în vîrstă de 20 de ani a fostului campion olimpic Jesse Owens. „Sportul nu mă interesează de loc", — *a declarat drăguța Mary care, în schimb, a cîștigat un concurs de... frumusețe, desfășurat în statul Ohio. O părere asemănătoare a formulat și fiul „bombardierului din Detroit"* — *Joe Louis, care a împlinit 19 ani. Joe Louis jr. a declarat:* „Nu pot să înțeleg cum tatăl meu, un om atît de echilibrat, a putut să practice un sport atît de brutal"...

JUBILEUL LUI PELE

Celebrul fotbalist brazilian Pele a sărbătorit, săptămîna trecută, înscrierea celui de-al 900-lea gol din cariera sa profesionistă. Evenimentul a avut loc cu prilejul meciului dintre selecționatele orașelor Sao Paulo și Rio de Janeiro, disputat la Maracana. Fotbaliștii din Sao Paulo, în rîndul cărora s-a aflat și „perla neagră", au cîștigat cu 3—2. Interesant de notat că la meci a asistat și regina Angliei, Elisabeta a II-a.

REVANȘA LUI JEAN-LUC SOLOMON

Atletul Jean-Luc Solomon, unul dintre cei mai buni fondiști din Franța, a avut anul acesta o mare decepție. După ce se pregătise timp de peste doi ani pentru Olimpiadă, el a suferit o întindere musculară în timpul verii și nu a mai putut fi selecționat în echipa olimpică a Franței pentru a fi înscris la proba de 5 000 m plat. De supărare, Jean-Luc a hotărît să renunțe la atletism și, după exemplul oferit de unii schiori, a început să se perfecționeze în conducerea automobilului. Prima lui satisfacție în noul sport — și o revanșă în același timp — a fost cîștigarea, în cursul săptămînii trecute, a cursei automobiliste „Volanul Shell" desfășurată pe traseul de la Magny-Cours.

„VINOVATE SÎNT MAMELE"

Ziarul milanez de mare tiraj *„Corriere della Sera"* consideră că principala vină pentru comportarea nesatisfăcătoare a sportivilor italieni la Jocurile Olimpice din Mexic o poartă... mamele italiene. Ziarul scrie că, în Italia, părinții își educă copiii ca pe niște „momîi", în loc să le dezvolte dragostea pentru sport. La întrebarea de ce Italia a cîștigat numai 3 medalii de aur la Ciudad de Mexico, ziarul răspunde citînd cu indignare declarația unei mame: *„Pentru ce să-mi trimit copilul la bazinul de înot? Acolo el își va uda părul și poate să răcească!..."*

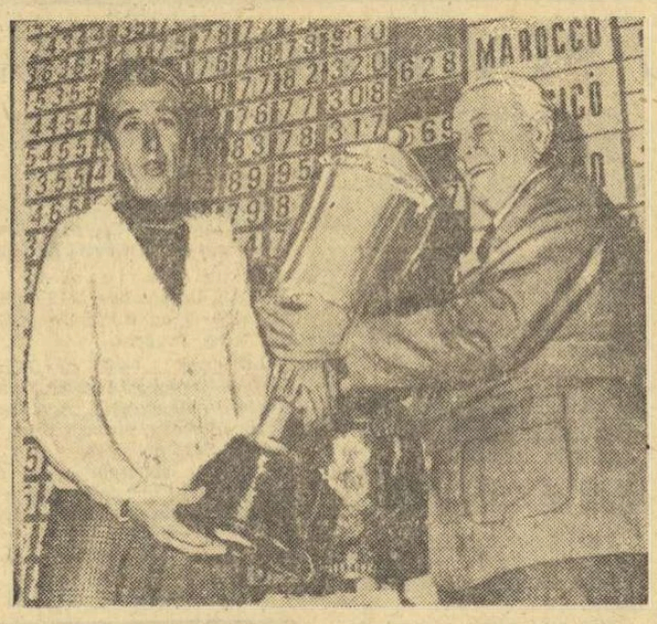

UN TROFEU DIFICIL DE... PURTAT — Canadianul Al Balding, cîștigătorul recentului campionat mondial de golf, disputat la Roma, a fost pus în serioasă dificultate la primirea trofeului. După mîna pe care o arborează în fotografie, se vede că bietul campion s-a hotărît cu greu să ia în brațe voluminoasa cupă, care pare destinată mai curînd unui performer la haltere!

ANCHETA TELEVIZIUNII

În pregătirea retransmiterii întrecerilor Olimpiadei din 1972 de la München, televiziunea vest-germană a întreprins o anchetă în rîndurile telespectatorilor săi pentru a stabili interesul manifestat față de J.O. de la Ciudad de Mexico. Și iată rezultatele obținute: aproximativ 49 la sută din totalul telespectatorilor din R.F. a Germaniei au urmărit în fața micilor ecrane întrecerile olimpice din Mexic. Dintre aceștia, numai 20 la sută au urmărit transmisiile din cursul după-amiezii și 29 la sută pe cele după miezul nopții. „Orele de vîrf" au fost între 20 și 23 (ora Europei Centrale).

C. C. E. LA BASCHET

GOETTINGEN. — La Goettingen s-a disputat primul meci dintre echipele Goettingen și V.T.S.K. Budapesta, contînd pentru primul tur al „Cupei campionilor europeni" la baschet feminin. Baschetbalistele maghiare au obținut victoria cu scorul de 62—46 (30—18). Cea mai bună jucătoare a învingătoarelor a fost Inancsi, care a înscris 34 de puncte.

Returul acestei întîlniri va avea loc la Budapesta la 29 noiembrie.

LONDRA. — La Aldershot (Anglia) s-a disputat primul meci dintre echipa Aldershot Warriors și formația Real Madrid, contînd pentru primul tur al „Cupei campionilor europeni" la baschet masculin. Net superiori, baschetbaliștii spanioli au obținut o victorie la scor: 103—57 (56—21). Cunoscutul jucător spaniol Rodriguez a făcut o partidă excelentă, reușind să marcheze 31 de puncte.

ÎN „CUPELE EUROPENE" LA FOTBAL

Ieri după-amiază și aseară s-au desfășurat alte meciuri în cadrul cupelor europene la fotbal.

ÎN „C.C.E."

Spartak Trnava — Reipas Lahti 9—1 (3—0). Meciul a avut loc la Viena, terenul din Lahti fiind impracticabil. Returul la 27 noiembrie, la Trnava.

ÎN „CUPA ORAȘELOR TÎRGURI"

Hamburger S. V. — Slavia Praga 4—1 (3—1).

Panathinaikos — Atletico Bilbao 0—0 (ambele meciuri tur).

Lokomotive Leipzig — Hibernian Edinburg 0—1 (0—1). În tur: 1—3.

Ujpesti Dozsa — Arîs Salonic 9—1 (4—1). În tur: 2—1.

Bologna — O.F.K. Beograd 1—1. În tur: 0—1.

★

Marți seara, *Hanovra 96* a întrecut cu scorul de 5—2 (2—1) formația suedeză *AIK Stockholm.* Au marcat: Skoblar (min. 16 și 17) și Heinkes (min. 49, 51 și 77) pentru gazde și, respectiv, Nielsson (min. 12) și Lundblad (min. 70) pentru oaspeți. În primul joc victoria revenise fotbaliștilor suedezi cu 4—2, astfel că echipa vest-germană s-a calificat pentru turul următor al competiției.

★

Joi, 28 noiembrie, va avea loc la Zürich tragerea la sorți a jocurilor din cadrul celui de-al treilea tur al competiției europene de fotbal „Cupa orașelor tîrguri".

★

LA HANDBAL MASCULIN: *R. F. a Germaniei — Suedia* 27—22 (12—7). Meciul a avut loc la Hamburg.

telex

ÎNTÎLNIREA DE TENIS dintre echipele Angliei și Danemarcei, din cadrul competiției europene pe teren acoperit, a fost cîștigată de tenismanii danezi cu 4—1. Rezultatele din ultima zi, a întîlnirii: Leschly, Ulrich (Danemarca) — Cox, Curtis (Anglia) 12—10, 6—4, M. Cox — T. Ulrich 6—3, 2—6, 6—2.

■

LA VORONEJ s-a desfășurat dubla întîlnire de gimnastică dintre selecționatele de tineret ale U.R.S.S. și Ungariei. În ambele întîlniri victoria a revenit gazdelor: la masculin cu 280,3—274,25 p, iar la feminin cu 182,3—181,9. Clasamente individuale, masculin: 1. Gh. Bogdanov, 2. I. Șinikov, 3. N. Vend, toți U.R.S.S.; feminin: 1. Maria Kutaș (Ungaria) cu 57,2 p, 2. Nadejda Dupliakova (U.R.S.S.) 36,7 p.

■

PARTICIPANȚII LA „RALIUL MARII BRITANII" au ajuns la Edinburgh. Dintre cele 112 echipaje care au luat startul, au mai rămas în cursă numai 46. Pe primul loc în clasament continuă să se afle finlandezul Timo Makkinen, pe o mașină „Ford Escort". Îl urmează Timo Lampinen (Finlanda) pe „Saab", Carl Orrenius (Suedia) pe „Saab" și Vic Elford (Anglia) pe „Porsche 911".

■

FEDERAȚIA FRANCEZĂ de specialitate a alcătuit echipa masculină de gimnastică care va întîlni, la Kiev, între 29 noiembrie și 1 decembrie selecționata similară a U.R.S.S. Din echipa franceză fac parte următorii gimnaști: Christian Deuza, Christian Guiffroy, Bernard Cayre, Michel Bouchonnet și Jacques Lequet.

■

SÎMBĂTĂ, în cadrul preliminariilor C. M. de fotbal, echipa R. F. a Germaniei va întîlni la Nicosia, reprezentativa Ciprului. În vederea acestui meci, lotul vest-german a fost alcătuit din: Wolter, Maier (portari), Vogts, Höttges, Schulz, Patzke, Weber (fundași), Fichtle, Overath, Gerwien (mijlocași), Dörfel, Müller, Held, Wimmer, Zaczyk și Lorenz. Beckenbauer și Netzer nu au fost selecționați, fiind accidentați.

radio

telefon

La închiderea ediției

Tiparul I. P. „Informația", str. Brezoianu nr. 23—25, București

Redacția și administrația: str. Vasile Conta nr. 16, tel. 11.10.05, interurban 72 și 286. Telex sportrom buc. 180.

PROLETARI DIN TOATE ȚĂRILE, UNIȚI-VĂ!

sportul

ZIAR AL CONSILIULUI NAȚIONAL PENTRU EDUCAȚIE FIZICĂ ȘI SPORT

4 pagini 30 bani

Anul XXIV—Nr. 373 (5807) Vineri 22 noiembrie 1968

PRIMII CAMPIONI BALCANICI LA SCRIMĂ:

MIHAI ȚIU ȘI HARITON BĂDESCU

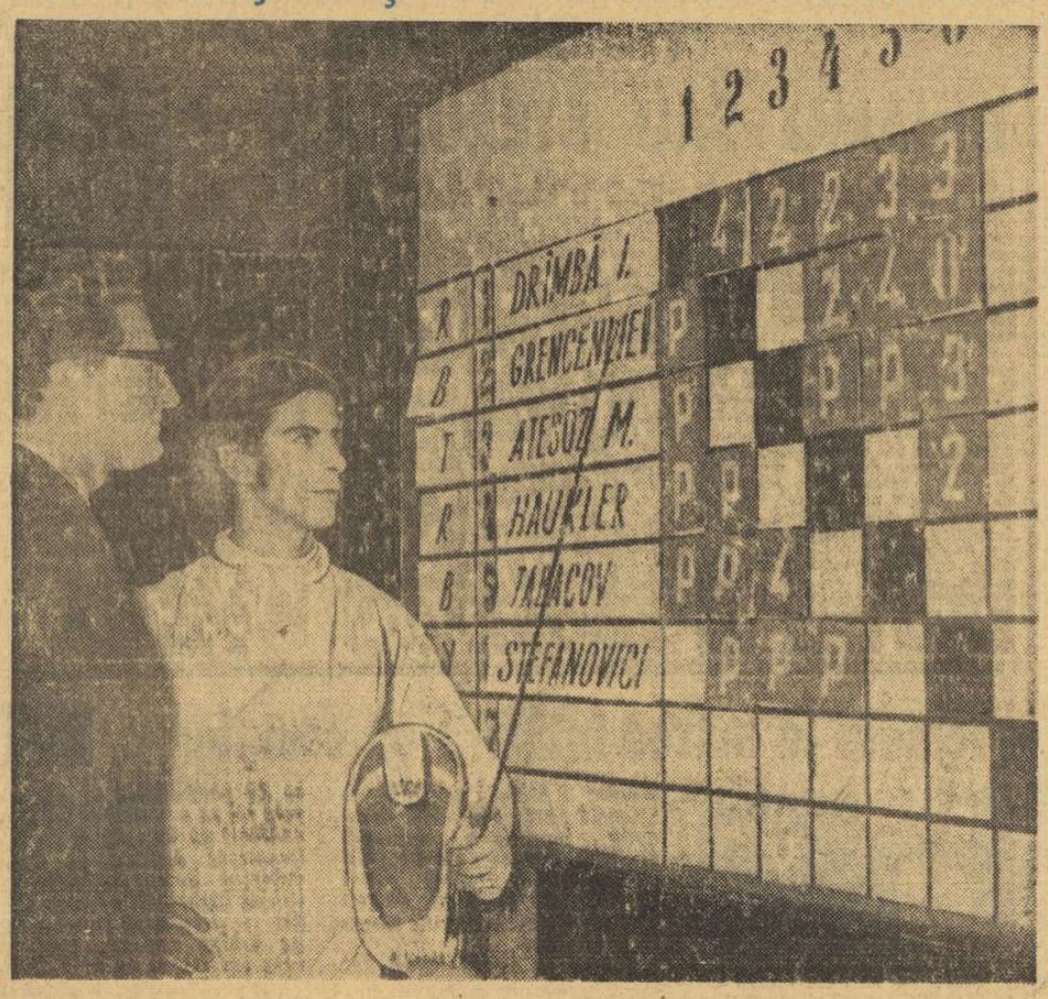

Ionel Drîmbă și antrenorul emerit Vasile Chelaru, studiind panoul „semifinalelor".

Campionatul balcanic de scrimă a fost inaugurat joi dimineața, la „Dinamo", o dată cu probele individuale de sabie și floretă băieți. În ambele probe s-au tras cîte un tur eliminatoriu și, în continuare, semifinalele.

Sabia, ca de obicei, s-a încheiat prima. Cei 19 trăgători prezenți pe planșe au fost grupați în 4 serii preliminarii. Bădescu în seria I a realizat 4 victorii (neînvins), la fel ca și Nilcă, în seria a II-a. Vintilă, cu 2 victorii — într-o serie de 4 concurenți — s-a calificat și el mai departe. Budahaziu s-a calificat, de asemenea, cu 3 victorii. Toți au intrat, așadar, în semifinale.

În prima semifinală Bădescu a evoluat excelent, punctînd de 3 ori, ca și bulgarul Stavrev. Cel de-al treilea finalist a fost iugoslavul D. Djokici, cu 2 victorii. Budahaziu, puțin obosit, n-a obținut nici o victorie.

În semifinala a 2-a, Vintilă s-a detașat net, cu 4 victorii. Bulgarul Atanasov a realizat 3 victorii, iar Nilcă 2. O surpriză — căderea bulgarilor Spiridonov și Nikolov.

Ora 9: spadă individual, turul I; ora 10,30: floretă fete individual, turul 1; ora 12: spadă și floretă fete, semifinale; ora 17,30: spadă — finala; ora 18: floretă fete — finala.

Deci, finala la sabie avea să aducă pe planșă trei români (Bădescu, Nilcă și Vintilă), doi bulgari (Stavrev și Atanasov) și un iugoslav — D. Djokici. Comportări bune au mai avut iugoslavul Masa și Oggüder (Turcia)

Floretiștii, în cifră rotundă (20), au fost împărțiți și ei în patru serii preliminarii. Campionul olimpic, Drîmbă a terminat neînvins în grupa sa în care doar turcul Ozîșik i-a opus o rezistență mai mare (5—4). De asemenea, Țiu a totalizat patru victorii în seria a III-a în care s-a mai impus Atesöz (Turcia). În seria a II-a, Blezicko (Iugoslavia) a terminat pe primul.

Sebastian BONIFACIU
Tiberiu STAMA

(Continuare în pag. a 4-a)

CEI MAI BUNI ZECE SPORTIVI ROMÂNI AI ANULUI 1968

Se apropie sfîrșitul anului.

Sezonul sportiv competițional este și el pe încheiate. A venit ora bilanțurilor.

Potrivit tradiției, ziarul „SPORTUL" organizează și de data aceasta

Ancheta pentru desemnarea celor mai buni 10 sportivi români ai anului 1968

Cititorii noștri au urmărit, fără îndoială, cu atenție și pasiune, marea desfășurare de forțe de pe stadioanele lumii în anul olimpic, întreceri la care au luat parte cu succes și reprezentanții României. Le solicităm, așadar, părerea. În baza „voturilor" lor, redacția va alcătui clasamentul.

Desigur, alegerea nu va fi ușoară. Le sugerăm să aibă în vedere nu numai victorii care au înnobilat palmaresul sportului românesc, dar și constanța în rezultate de valoare a sportivilor noștri fruntași, comportarea lor generală la Jocurile Olimpice de iarnă și de vară, la campionatele mondiale și europene, la atîtea alte competiții de amploare.

Rezultatul anchetei va fi publicat în numărul nostru special de Anul Nou.

CITITORII AL CĂROR PRONOSTIC VA FI EXACT VOR PRIMI DIN PARTEA ZIARULUI „SPORTUL" FREMII SURPRIZA.

Scrisorile trebuie să ne parvină pînă la 15 DECEMBRIE, pe adresa:

Redacția ziarului **sportul**
str. Vasile Conta nr. 16, București, sectorul 1 sau Căsuța poștală nr. 21

cu mențiunea
„PENTRU ANCHETA CEI MAI BUNI 10 SPORTIVI ROMANI AI ANULUI 1968"

DUBLĂ VICTORIE ROMÂNEASCĂ ÎN ÎNTRECERILE DE BASCHET DE ASEARĂ

- Dinamo s-a calificat în turul următor al „C.C.E."
- Politehnica a luat o opțiune de numai 3 puncte

Arhiplină, sala Floreasca a găzduit aseară primele meciuri susținute de campioanele de baschet ale țării noastre în Capitală, în cadrul „C.C.E.". Spre bucuria entuziastului public, în ambele meciuri au fost înregistrate victorii românești: din partea echipei Dinamo succes deplin prin calificarea în turul următor al competiției, din partea formației Politehnica o diferență de 3 puncte în fața campioanelor Iugoslaviei, pe care le vor reîntîlni săptămîna viitoare, în manșa a doua.

★

Încă din primele minute, partida dintre Dinamo București și E.K.E. Viena s-a desfășurat într-o mare tensiune nervoasă. Miza întrecerii, calificarea în al doilea tur al „C.C.E.", și-a pus din plin amprenta pe acțiunile jucătorilor, dar mai ales pe comportarea lor disciplinară care a lăsat de dorit în ambele tabere. Dinamoviștii au început meciul prin acțiuni lente, vrînd parcă să studieze jocul adversarilor. Ritmul le-a convenit vienezilor care, la rîndul lor, au atacat cu încetinitorul, bazîndu-și acțiunile pe pivoți. Treptat, însă, superioritatea tehnică a echipei Dinamo și-a spus cuvîntul și, în consecință, tabela de scor indică diferențe din ce în ce mai mari, bineînțeles în favoarea dinamoviștilor. Handicapul de 13 puncte este refăcut, totuși, de abia în min. 28 (55—41), în

D. STANCULESCU

(Continuare în pag. a 4-a)

În continuarea comentariilor noastre olimpice, după articolele pe marginea întrecerilor de caiac-canoe, redactate de Dan GÂRLEȘTEANU, citiți în numărul de mîine: MEXICO - OLIMPIADA... VIITORULUI.

Primele concluzii, semnate de Romeo VILARA, privind disputele atletice de pe Stadio Universitario.

ÎN AJUNUL MECIULUI, ÎN COMPANIA JUCĂTORILOR ROMÂNI...

- „Vom juca pe cartea unei ofensive continue"
- „Spectatori" la meciul cu... Anglia
- Lucescu — titular sigur!
- Pîrcălab a devenit indisponibil

În drum spre terenul de antrenament... Cîte din mingile pe care le duce maserul echipei, Tudose, vor intra în poarta elveților?

Miercuri după-amiază, echipa națională a efectuat un antrenament pe terenul IV, din complexul „23 August". A fost aliniată formația: Gornea — Sătmăreanu, Boc, Dinu, Mocanu, Ghergheli, Radu Nunweiller, Martinovici, Domide, Dumitrache, Kallo. Au lipsit din formația preconizată pentru meciul cu Elveția Pîrcălab și Lucescu, ultimul din ei resimțindu-se ușor de pe urma unei crampe musculare, contractată duminica trecută în meciul cu Petrolul.

S-au jucat două reprize a 30 de minute. Adversari: ceilalți selecționați în lot (Datcu, Pojoni, Deleanu, Anca, Dobrin, Dembrovschi) și cîțiva jucători din echipa de tineret a clubului Progresul. Randamentul antrenamentului ni s-a părut diminuat de calitatea terenului (denivelat și înmuiat de ploaie). Au existat dificultăți în ceea ce privește echilibrul jucătorilor, siguranței execuțiilor și vitezei acțiunilor.

De aceea, orice încercare de comentariu pe marginea antrenamentului de miercuri ar fi o simplă prețiozitate. Singurul aspect de semnalat este prezența în centrul liniei de atac a cuplului Domide - Dumitrache. Doi înaintași cu atribute de realizatori, înzestrați pentru străpungerea ultimei linii de apărare și pentru percuția porții. Așa cum ne spunea la fața locului antrenorul EM. VOGL, un jucător din cuplul atacanților centrali este necesar să îndeplinească și funcția de constructor. „Sîmbătă, a continuat Vogl, **noi vom juca pe cartea unei ofensive continue (partida are pentru echipa română semnificația „ultimului tren") și vom domina probabil în majoritatea timpului. Pornind de la aceste premise, sperăm ca jucătorii noștri să obțină și o eficacitate sporită".**

Romulus BALABAN

(Continuare în pag. a 3-a)

29 DE ATLEȚI ÎN LOTUL PENTRU „EUROPENE"

„...dar nu sîntem decît la început

Între 16 și 21 septembrie 1969 stadionul atenian Karaiskakis va găzdui întrecerile ediției a IX-a a campionatelor europene de atletism, competiție majoră a cărei importanță nu mai necesită o prezentare specială.

Totuși, ne-am permite cîteva completări în anticipație în legătură cu valoarea tehnică a campionatelor continentale de la Atena. Ele au în vedere, la modul general, desigur, impresionanta creștere a nivelului atletismului european, oglindită în mare măsură și la recentele Jocuri Olimpice, chiar dacă la Mexico atleții europeni n-au cîntat la toate probele la vioara întîi; faptul că vor fi încercați o serie dintre candidații viitoarelor teamuri olimpice pentru München '72; pentru că, la unele probe, vor fi reeditate confruntările de la Mexico; pentru că la femei au fost incluse cîteva probe noi; pentru că, pentru că, în sfîrșit, și pe stadionul de pe litoralul vechiului Faler se va concura pe o pistă din acest miraculos tartan.

Atleții români se vor număra și ei printre participanți și sperăm ca numărul lor să fie mai mare decît a fost la ultimele J.O. iar succesul mai important decît la precedenta ediție, din 1966, a „europenelor", cea de la Budapesta.

STANDARDURILE DE SELECȚIE PENTRU C.E.

Luînd în discuție participarea la ediția a IX-a a campionatelor continentale, biroul Federației române de atletism a stabilit pentru început standardurile de selecție în

(Continuare în pag. a 2-a)

Argentina Menis, o speranță pe cale de confirmare
Foto: A. NEAGU

MENTALITATEA DISPREȚULUI

Mîine începe cea de-a 32-a ediție a finalei campionatului național de șah. Evenimentul cel mai notabil al eșichierului românesc este — din păcate — umbrit, de această dată, de trei absențe cu totul regretabile. După cum s-a anunțat, lipsesc de pe tabela de concurs: **deținătorul titlului, marele maestru FLORIN GHEORGHIU, foștii campioni, maeștrii internaționali VICTOR CIOCÎLTEA și TEODOR GHIȚESCU,** rivalii cei mai redutabili ai liderului.

De ce lipsesc? Din motive „serioase"! Florin Gheorghiu a preferat campionatului participarea la un turneu la Palma de Majorca, fiindcă toamnele bucureștene sînt umede și ploioase, iar în Mediterană noiembrie este încă o lună de plajă; Victor Ciocîltea pleacă la un turneu în Grecia, pentru că Acropole trebuie văzut, măcar o dată în viață, iar maestrul iubește mitologia, legendele și premiile facile; în sfîrșit, Teodor Ghițescu s-a recuzat din motive de oboseală, urmînd să concureze în decembrie la un turneu în Italia.

Cei trei „mari" au socotit, probabil, că — dată fiind absența lor — finala se va amîna. Ei bine, finala se joacă! Cei trei „mari" erau convinși că fără ei finala va fi un simulacru și un fiasco. Ei bine, dimpotrivă, finala devine foarte interesantă, palpitantă chiar, cu cîteva nume noi (care vor cîștiga renume) și — cine știe — poate că nu chiar peste prea multă vreme absenții de astăzi vor năduși ca să-și asigure un loc printre finaliști!

Este, totuși, de neînțeles cum a fost posibil ca biroul federal să accepte această situație. Data de desfășurare a campionatului național (competiție supremă, din punct de vedere ETIC, pentru fiecare sportiv) fusese stabilită ABSOLUT PRECIS, cu un an în urmă. Așadar, este indiscutabil că invitațiile și confirmările de participare la cele trei turnee amintite au survenit ulterior. Cine le-a aprobat? Și, mai cu seamă, de ce?

Se pare că secretarul general al federației s-a împotrivit, dar la ședința biroului în care s-a discutat participarea șahiștilor noștri la turneele de peste hotare (și de la care președintele a lipsit!) el a fost pus în minoritate. Secretarul general a expus părerea (foarte justă) ca în perioada finalei campionatului național TOATE deplasările peste hotare, la turnee internaționale, să fie sistate. În biroul federal s-a apreciat, însă, ca propunerea să fie discutată mai tîrziu. Cînd? În ajunul finalei de anul viitor!...

Faptul este, deci, consumat. Cu atît mai mult se impun niște măsuri. Ar fi cu totul drept ca absenții de astăzi să-și cîștige în 1969 dreptul de participare la turneul final de abia după ce vor trece prin furcile caudine ale semifinalelor. **Iar ca o probă de fermitate morală, echipa națională pentru întîlnirile anului viitor să fie alcătuită în baza rezultatelor ACESTUI TURNEU.** Disprețul față de un campionat național trebuie sancționat drastic!

Valeriu CHIOSE

DINAMO-SLOVAN BRATISLAVA 3-0, LA VOLEI

Ieri, în sala Floreasca, s-a disputat meciul internațional amical de volei dintre formațiile feminine *Dinamo București* și *Slovan Bratislava* care efectuează un turneu în țara noastră. Voleibalistele dinamoviste au obținut o facilă victorie cu 3—0 (1, 5, 5) în fața unui adversar inferior din toate punctele de vedere. De altfel, Slovan este o echipă de valoare medie în campionatul diviziei secunde al Cehoslovaciei. După încheierea partidei, s-au mai jucat două seturi, cîștigate, de asemenea, de Dinamo, cu 15—5 și 15—2. Astăzi, de la ora 17, în sala Giulești, oaspetele susțin ultimul meci al turneului, întîlnind pe Rapid.

PANORAMIC SPORTIV INTERN

Toamna aceasta — un anotimp al plăcutelor surprize! Parcă mai mult ca oricînd, vizitele echipelor de peste hotare se succed într-un ritm care, de fapt, reflectă poziția avansată a sportului românesc în arena internațională. Consemnăm cu satisfacție deplină afluența oaspeților noștri, cu atît mai mult cu cît, aproape fără excepție, este vorba de echipe redutabile, excelent cotate pe plan continental și mondial. Explicabilă, deci, și prioritatea pe care le-o acordă „panoramicul".

★

Campionii mondiali, la București! Echipa de handbal a Cehoslovaciei, cu un „7" din care — după cum se anunță — nu vor lipsi celebrii Beneș, Mareș, Duda, Skarvan ș.a., întîlnește, duminică, reprezentativa României. Misiune extrem de dificilă, examen decisiv al „tricolorilor" în fața adversarilor și a spectatorilor, încă obișnuiți cu pretențiile maxime ca în vremea „echipei de aur" în care, nu de mult, străluceau Moser, Ivănescu, Hnat sau Redl. Din păcate, gloria foștilor jucători ai națională îi apasă, mai mult decît ar trebui, pe tinerii care i-au înlocuit și egalizarea valorică întîrzie să se înfăptuiască. Duminică, în compania campionilor lumii, Gațu, Guneș, Goran, Penu și ceilalți handbaliști români au prilejul unei mari confirmări... O echipă va-

Dan GÂRLEȘTEANU

(Continuare în pag. a 2-a)

C. Grigore (Dinamo), unul dintre principalii pretendenți la cucerirea titlului de campion național la ciclocros trecînd printr-un punct de control pe traseul din „Pantelimon"

ROMÂNIA — BULGARIA LA HOCHEI

Sezonul internațional de hochei va fi inaugurat duminică seara prin întîlnirea dintre primele reprezentative ale României și Bulgariei. Luni va avea loc revanșa întîlnirii, ambele jocuri fiind găzduite de stadionul de iarnă din parcul „23 August" din Capitală.

LA UN PAS DE ... PERFORMANȚĂ

COMENTARIUL NOSTRU

APLAUZE PENTRU „NOUL VAL"

Cu jocurile de duminică, s-a încheiat prima parte a campionatului de volei rezervat școlarilor și juniorilor. Șapte etape de rapide și imbucurătoare schimbări în pregătirea celor mai tineri voleibaliști, progrese evidente — așa cum presupuneam în primul nostru comentariu — speranțe reîntărite de evoluții în crescendo ale echipelor, care ne dau posibilitatea întrevederii unui progres valoric al voleiului românesc.

Toți cei ce au urmărit meciurile „noului val" au rămas deseori surprinși, de calitatea tehnică a acestor partide. Și nu de puține ori s-au auzit astfel de exclamații în rîndul spectatorilor : „De am vedea așa jocuri și la divizie". sau „sînt încîntători puștii". Intr-adevăr, constatările aveau un temei, reflectau o realitate care dă neîndoielnice speranțe în ce privește perspectivele acestui sport.

Desigur, creșterea se datorează, în primul rînd, entuziasmului cu care profesorii de educație fizică și antrenorii au primit dificila sarcină de pregătire a unor echipe și a unor sportivi valoroși, rezervă bogată și calitativă pentru virfurile performanței.

Turul campionatului școlar și de juniori a scos în evidență munca fructuoasă a unor profesori care au reușit să-și alcătuiască formații cu nimic mai prejos decît cele din divizia B și egale chiar cu unele din prima divizie. Rezultatele obținute de ele vin să sublinieze această afirmație. Dar nu numai atît. Cine vede, de pildă, spectacolul pe care-l oferă voleibaliștii liceului „N. Bălcescu" Cluj (seria a V-a), cu greu acceptă pe cei oferiți de cele mai multe din diviziona-rele A : execuții care atestă o tehnică cvasi perfectă, combinații surprinzătoare, derutante chiar și pentru spectatori, nu numai pentru adversar — un adevărat spectacol. Și nu-i de mirare că echipa clujeană nu a pierdut nici o partidă. Dar, aprecierile elogioase ar fi prea numeroase pentru a le consemna pe toate. Așa că ne rezumăm la cîteva. Tot la băieți, se remarcă Școala sportivă Bacău, Școala sportivă P. Neamț (în seria D), Școala sportivă Ploiești (în seria a II-a), Steaua și Progresul (în seria a III-a) Liceul 2 Rm. Vîlcea și Școala sportivă Timișoara (în seria a IV-a) Școala sportivă Oradea (în seria a VI-a). La fete, excelent au evoluat echipele școlilor sportive din Bacău, Constanța, Timișoara, Brașov, Topliță, Șc. sp. nr. 2 București, Sibiu, P. Neamț, ale liceelor „N. Bălcescu" Cluj, Găești, Rm. Vîlcea (nr. 2) și a Rapidului.

Acum, pe voleibaliștii școlari, care au pus capăt — cu bine — primelor examene sportive, îi așteaptă „testele" dificile ale tezelor, la care trebuie să arate aceeași crescîndă valoare.

Aurelian BREBEANU

CATALOGUL ETAPEI (volei)

MASCULIN : Dinamo Buc.—Liceul 3 Brăila 3—1, C.S.M. Iași—Liceul 1 Galați 2—3, Șc. sp. P. Neamț—Liceul Cuza Vodă Huși 3—1, Șc. sp. Bacău — Șc. sp. Buzău 3—2 *(Seria I)*, Liceul Tr. Măgurele—Petrolul Ploiești 3—0, Șc. sp. Ploiești—Șc. sp. 2 Buc. 3—0, Șc. sp. Constanța—Liceul Videle 3—0 *(seria a II-a)*, Șc. sp. 3—Clubul sp. șc. 1—3, Progresul—Sănătatea 3—1, Viitorul—Steaua 0—3, Șc. sp. 1—Rapid 3—2 *(seria a III-a)*, Gr. șc. cooperație Rm. Vîlcea—Șc. sp. Timișoara 0—3, Liceul D. Golescu C. Lung—Muscel—Liceul 2 Tg. Jiu 3—1, Șc. sp. Craiova—Gr. șc. Siderurgic Hunedoara 3—0 *(seria a IV-a)*, Șc. sp. Tg. Mureș—Șc. sp. Cluj 3—1, Gr. șc. chimie Copșa Mică—Șc. sp. Brașov 0—3 *(seria a V-a)*, C.F.R. Timișoara — Șc. sp. Oradea 0—3, Minerul Baia Mare—Liceul Zalău 1—3 *(seria a VI-a)*.

FEMININ : Confecția Botoșani—Penicilina Iași 0—3, Șc. sp. Piatra Neamț—Liceul pedagogic Galați 3—0, Șc. sp. Bacău—Șc. sp. Buzău 3—0, *(seria I)*, Șc. sp. 2 „M. Basarab" — Progresul Buc. 3—0, Dinamo Buc. — Liceul Olteni 3—1, Șc. sp. Ploiești — Liceul 3 Tîrgoviște 3—0, Liceul Găești—Șc. sp. Constanța 0—3 *(seria a II-a)*, Cutezătorii Buc.—Șc sp. 3 Buc. 3—0, Constructorul Buc.—C.P.B. 3—0, Șc. sp. 1—Viitorul 3—0, Șc. sp. 2—Rapid 3—0 *(seria a III-a)*, Medicina Craiova—Șc. sp. Caransebeș 3—0, Șc. sp. Craiova—Liceul 2 Pitești 1—3, Liceul 2 Rm. Vîlcea—Șc. sp. Timișoara 0—3 *(seria a IV-a)*, Șc. sp. Sibiu—Șc. sp. Tg. Mureș 3—2, Șc. prof. agricolă Sibiu—Liceul 2 Făgăraș 3—2, Șc. sp. Brașov—Liceul Blaj 3—0 *(seria a V-a)*.

NOTA 10!

De Laila Dumbravă auzisem înainte de a intra în liceul unde învață. Ghidul care îmi descoperise frumusețile Caransebeșului îmi recomandase și vedetele orașului. Și Laila figura printre protagoniști. O impunea, desigur, polivalența activităților ei : pe lîngă o elevă eminentă (9,93 la finele clasei a XI-a), Laila este și o talentată desenatoare, un incisiv critic literar și o apreciată gimnastă.

Cunoștința cu ea a fost o plăcere. Blonda dintr-a XII-a nu mai este un copil timid, derutat la primul contact cu un străin ; este o tînără cu personalitate, care abordează cu maturitate oricare problemă și vorbește cu competență despre profesia viitoare. S-a hotărît să urmeze medicina iar ca examenul de admitere să fie un succes, ea studiază de pe acum, după un program riguros întocmit, materia recomandată.

Pentru gimnastică a simțit atracție de la vîrsta preșcolară.

Se voia o fetiță grațioasă, se visa balerină sau o zînă a gheții. Ulterior, s-a decis pentru gimnastică sportivă, visînd categoria maestre. A progresat fără să facă marele salt, proiect pe care și-l leagă acum de secția de gimnastică a viitorului Institut de medicină (din București sau Timișoara) unde ar dori să studieze.

„Pentru ceea ce aș vrea s-o laud și, totodată, să-i mulțumesc — *ne-a spus profesorul ei de educație fizică*, Dumitru Zgăvîrdea — nu sînt neapărat rezultatele sale obținute în sportul ales, ci sprijinul pe care mi-l dă în munca cu clasa și în activitățile sportive ale școlii. Solicitărilor, ea le-a răspuns totdeauna prima și, nu de puține ori, tot ea a fost aceea care a izbindit prima."

Ce-i putem recomanda Lailei decît fidelitate față de crezul său : PERSEVERENȚĂ — VICTORIE, deziderat care a avut pînă acum cîteva din cele mai fericite concretizări.

N. Mș.

Poșta pitică, întrebări ridică...

● **CORNELIA IOSIFESCU — HUEDIN :** Ne-am interesat, dragă Cornelia. Echipa de baschet care nu se prezintă la meci pierde de partida cu scorul de 2—0. **Dar formația care se prezintă la meci ?** întrebi tu, în continuare. Depinde. În cazul liceului vostru din Huedin, care activează în divizia școlară de baschet, formația care se prezintă la meci pierde — cum a fost duminică — **CU SCORUL DE 14 LA 123 !** Dacă e mai bine să nu se prezinte la meci ? Iarăși, depinde : dacă se prezintă la meci obține, totuși, un punct. Forfetind, însă, are zero puncte. Deci, e mai bine să se prezinte la meci ! Mai ales dacă antrenorul lucrează în „perspectivă" și și-a propus cîștigarea seriei respective abia peste 10—15 ani !...

● **DAN LIVIU — BUCUREȘTI :** După cîte am înțeles, vă mai jucați fiindcă sînteți „gălăgani". Așa v-au spus niște „nenea" de la baza sportivă **„Barbu Văcărescu"** din Floreasca. De ce ? Ați încercat să jucați handbal pe unul din aceste terenuri. Părerea noastră este că sportivii cei mai mici ai cartierului nu sînt „gălăgani". Acum, între noi fie vorba : mai bine că nu v-au lăsat pe aceste terenuri neîngrijite, nefolosite de ani de zile ! Ar fi stricat frumoasa... tradiție a nepăsării !

● **SORIN CUTEANU — IAȘI :** Nu găsiți prin magazine patine numere mici. Și vine iarna, vine vacanța, vine Moș Gerilă, cu saci de praline, dar fără patine !... Ce e de făcut ? **Patinăm la vară, cînd s-or găsi iară ?...**

● **MARIN MINECAN — PLOIEȘTI :** Echipa de fotbal a străzii voastre a pierdut **ABSOLUT** toate meciurile jucate, dar e hotărîtă să aibă o comportare **EXCEPȚIONALĂ** în viitor. Foarte frumos ! Înseamnă că antrenorul care vă pregătește va pune cu precădere accentul pe perfecționarea **STEREOTIPILOR MOTORII,** dacă, bineînțeles, după această declarație optimistă, nu va fi promovat la o echipă de seniori...

● **OLGA CONSTANTIN — BRĂILA :** Ai vrea să participi la o competiție de tenis de masă. Nu știi, însă, cui să te adresezi. De obicei, dragă Olguța, te adresezi celui mai apropiat club sportiv. Dacă acesta nu are prevăzut în calendar o asemenea competiție, te adresezi unui alt club. Dacă nici cel de-al doilea club — la care spui că te-ai adresat — nu are planificată întrecerea respectivă, te adresezi unui nou club. Și așa mai departe, pînă cînd, voinică cum ești, te înscrii la o secție de box și participi la cîte întreceri vrei !...

I. POȘTAȘU — junior
p. conf. **V. TOFAN**

„CUPA BUCUREȘTI" — UN ATRACTIV CONCURS DE TIR CU ARCUL

Una dintre cele mai interesante competiții de tir cu arcul de la noi, „Cupa București", își va inaugura cea de a doua ediție, simbătă, în sala Floreasca II (de la ora 13), iar duminică întrecerile vor continua în aceeași sală, de la ora 8.

Concursul va cuprinde o serie dublă FITA la distanțele de 30 m și 50 m.

Vor fi prezente reprezentativele orașelor Tg. Mureș (o echipă de băieți și una de fete), Cluj (o formație masculină și una feminină), Petroșeni (numai echipă masculină) și București (două selecționate de băieți). Fiecare reprezentativă va fi alcătuită din cîte patru țintași, iar clasamentele se vor întocmi pe baza rezultatelor înregistrate de primii trei trăgători.

POLOIȘTII DE LA DINAMO DIN NOU ÎN „C. C. E."

Jucătorii de polo de la *Dinamo București* iau un nou start în *„Cupa campionilor europeni"*. Ei au plecat la Budapesta, unde se vor întrece cu formațiile campioane din Ungaria, Bulgaria, Polonia și Cehoslovacia. Primele două clasate în această grupă urmează să se califice pentru cele două turnee semifinale. Din echipa care s-a deplasat fac parte, printre alții, *A. Zahan, Șt. Kroner, A. Grințescu, G. Novac, C. Mărculescu* și *Gh. Zamfirescu*.

● Patru tineri înotători, campioni și recordmani ai țării, *Teodor Nicolae, Rodica Pătruică, Gabriel Popovici* și *Liliana Dan* au plecat la Berlin însoțiți de antrenorul *Cr. Vlăduță*. Ei se vor alinia la startul unui mare concurs internațional, pe categorii de virstă, rezervat copiilor, care se va desfășura simbătă și duminică în capitala R.D. Germane.

● Înotătorii de la Școala sportivă nr. 2 din București au participat la un concurs amical alături de tineri reprezentanți ai cluburilor din R.D. Germană. Întrecerile s-au desfășurat într-o piscină de 25 m, la Halle. Iată cîteva din rezultatele înregistrate : C. Hilger (Halle) 2:34,6 la 200 m spate (f) ; C. Fuchs (Karl Marx Stadt) 2:37,7 la 200 m delfin (f) ; Wagner (Leipzig) 2:39,7, Wendtlandt (Rostock) 2:39,8 și *E. Hempel*

(Buc.) 2:43,6 la 200 m bras (copii) ; B. Schuchardt (Erfurt) 1:19,6 la 100 m bras ; I. Komar (Leipzig) 66,2, ...5. *E. Schuller* (Buc.) 68,7 la 100 m liber (f) ; Schröter (Halle) 66,7, *Movanu* (Buc.) 67,4 la 100 m spate (b) ; Ziegler (Rostock) 2:25,9, ...7. *Manolescu* (Buc.) 2:33,9 la 200 m mixt (b) ; H. Reise (Halle) 1:11,9, ...6. *R. Diaconescu* (Buc) 1:19,5 la 100 m bras (b) ; Wendlandt 1:14,6, *Hempel* 1:16,0 la 100 m bras (copii) ; Schuchardt 2:49,8 la 200 m bras (f) ; Doering (Halle) 59,7, ...5. *Țurcanu* (Buc.) 61,5 la 100 m liber (b).

PANORAMIC SPORTIV INTERN

(Urmare din pag. 1)

loroasă nu poate fi înlocuită, de la o zi la alta, cu una la fel de bună. Dar, n-a trecut, oare, destul timp de la debutul actualilor titulari ai naționalei noastre în handbalul internațional pentru a spera — cel puțin — în rezultate de prestigiu ?

Continuă și seria regalurilor fotbalistice. Simbătă — o nouă partidă de mare atracție, dar — de data aceasta — și de... mîză : România — Elveția, în preliminariile campionatului mondial. (Rubrica noastră de fotbal oferă cititorilor, în continuare informații de ultimă oră și reportaje privind acest meci).

Joi a început — și continuă pînă duminică — ediția inaugurală a campionatului balcanic de scrimă. Chiar după consumarea primelor asalturi, întrecerea „mușchetarilor" din România, Bulgaria, Iugoslavia, Grecia și Turcia s-a impus atenției specialiștilor și iubitorilor scrimei. Poate și pentru că pe planșă au intrat sau vor intra în zilele următoare — alături de concurenții străini — floretiștii Drimbă, Mureșan, Iencic, Szabo, spadasinii Pongrat și Moldanschi sau sabrerul Vintilă. Avem speranțe la toate armele. Certitudini — la floretă băieți și fete.

Duminică, meci internațional de hochei pe gheață : România — Bulgaria (revanșa — luni). Avem, după toate calculele, prima șansă, dar în afara rezultatului interesează echilibrul valoric și moral al echipei noastre, pregătită de antrenorul cehoslovac V. Novacek. Sîntem, în sfîrșit, pe drumul bun ?

Sfîrșitul săptămînii ne reamintește și pasionanta întrecere din diferite campionate naționale.

La volei — o etapă plină de promisiuni în competiția masculină. Derbiul Dinamo București — Politehnica Galați și partida Viitorul Bacău — Politehnica Timișoara (proaspătă promovată, a făcut pînă acum dovada unei valori autentice) se înscriu, în primul rînd, în programul jocurilor de duminică. La fete : etapă calmă în care rezultatele pot produce unele schimbări numai în partea inferioară a clasamentului.

Echipele de popice se întîlnesc — simbătă și duminică — în cea de-a VI-a etapă a primului campionat național. O pasionantă cursă a sutelor și miilor de puncte care începe tot mai mult să fie urmărită cu interes în lumea sportivă. Este, înainte de toate, meritul acestui campionat care a dat cu totul altă stabilitate și valoare întrecerilor cu care ne obișnuisem. Duminică — din nou 10 partide. Dintre ele se detașează meciul masculin Constructorul București — Voința Tg. Mureș.

Fotbalul fără... „A". În În schimb, cu multe meciuri importante în ultima etapă a turului în diviziile B și C. Cine vor fi campionii de toamnă ? Atît în divizia B, cît și în cele 8 serii ale diviziei C sînt multe certitudini, deci renunțăm la pronosticuri...

Final de stagiune la ciclism. Duminică, pe traseul — devenit familiar — de la Pantelimon, este programat campionatul național de ciclocros, ultima competiție oficială după un sezon de 9 luni (!?). Specialiștii apreciază că duelul C. Grigore (campionul de anul trecut) — V. Selejan (performerul sezonului de toamnă) va fi decisiv pentru desemnarea cîștigătorului.

Fără pretenția de a face „concurență" campionatelor naționale și, cu atît mai puțin, întîlnirilor internaționale programate în acest final de săptămînă, o serie de alte competiții își reclamă justificat consemnarea în panoramicul sportiv intern.

Este vorba despre campionatul municipiului București la hochei pe gheață, rezervat juniorilor competiția — începută marți — reunește cinci echipe de speranțe (Steaua, Dinamo, Constructorul, Șc. sp. nr. 2, Olimpia) și despre campionatul Capitalei la gimnastică artistică (de fapt cea mai importantă întrecere după campionatul național).

29 DE ATLEȚI ÎN LOTUL PENTRU „EUROPENE"

(Urmare din pag. 1)

lotul pentru C.E., cît și cifrele care se cer îndeplinite pentru ca un atlet să poată fi trimis să concureze la Atena. Iată-le : **bărbați** 100 m 10,4—10,2 ; 200 m 21,2—20,8 ; 400 m 47,0—46,4 ; 800 m 1:49,0—1:47,0 ; 1 500 m 3:45,0—3:40,5; 5 000 m 13:58,0—13:45,0 ; 10 000 m 29:05,0—28:50,0 ; maraton 2.22:00,0—2.19:00,0 ; 20 km marș 1.32 :00,0—1.31 :00,0 ; 50 km marș 4.30 :00,0—4.25 :00,0 ; 3 000 m obst. 8:45,0—8:35,0 ; 110 mg 14,2—13,9 ; 400 mg 51,5—50,7; 4x100 m 40,5—39,7 ; 4x400 m 3 :09,5—3 :08,0 ; înălțime 2,10—2,14 ; prăjină 4,90—5,15 ; lungime 7,70—7,85 ; triplu 16,25—16,50; greutate 17,80—18,80 ; disc 57,00—60,00 ; ciocan 64,00—67,00 ; suliță 76,00—80,00 ; decatlon 7300—7600 ; **femei :** 100 m 11,7—11,5 ; 200 m 24,0—23,6; 400 m 55,0—53,9 ; 800 m 2:07,0—2 :04,5 ; 1500 m 4 :33,0—va fi fixată la 1.6.69 ; 100 mg 14,3—va fi fixată la 1.6.69 ; 4x100 m 46,0—45,2 ; 4x400 m **3 concurente sub 56,0 + 1 sub 57,0 — va fi fixată la 1.6.69** ; înălțime 1,72—1,78 ; lungime 6,25—6,40 ; greutate 16,20—16,70 ; disc 52,00—55,00; suliță 52,00—56,00 ; pentatlon 4500—4700 p.

Avînd în vedere normele de intrare în lotul pentru „Europene", în baza rezultatelor înregistrate în decursul sezonului anului competițional 1968 au și fost selecționați următorii atleți și atlete : **Gh. Ungureanu** (800 m), **Nicolae Mustață** (10 000 m și maraton), **Dan Hidișanu** și **Nicolae Perțea** (110 mg), **Virgil Mihăiescu** (400 mg), **Leonida Caraiosifoglu** și **Vasile Ilie** (20 km marș), **Vasile Farcaș** (50 km marș), **Șerban Ioan** (înălțime), **Petre Astafei** și **Dinu Pîștalu** (prăjină), **Vasile Sărucan** (lungime), **Șerban Ciochină** (triplu), **Iosif Naghi** (disc), **Gheorghe Costache** și **Virgil Tibulschi** (ciocan), **Curt Socol** (decatlon), **Mariana Goth** (100 și 200 m), **Doina Bădescu** (400 m), **Ileana Silai** (400 și 800 m), **Valeria Bufanu (100 mg), Viorica Gabor** (1 500 m), **Virginia Bonci** (înălțime), **Viorica Viscopoleanu** (lungime), **Lia Manoliu, Olimpia Cataramă, Argentina Menis** (disc), **Mihaela Peneș** (suliță), **Elena Vintilă** (pentatlon). Este vorba deci de 17 atleți și 12 atlete.

Evident, lista rămîne în continuare deschisă pentru anul ce vine. **În ceea ce privește normele, să le zicem, de trimitere la Atena, ele vor trebui realizate în mod obligatoriu în cadrul unuia din următoarele concursuri :** CAMPIONATELE REPUBLICANE INDIVIDUALE ALE SENIORILOR, CAMPIONATELE INTERNAȚIONALE ALE ROMÂNIEI și JOCURILE BALCANICE.

Mai înainte de a încheia, cu urarea de succes pentru ca un număr cît mai mare de atleți și atlete să fie realizatori ai „perechilor" de standarduri, reamintim că în baza protocolului campionatelor europene la Atena au drept de participare, la fiecare probă individuală, **cîte trei atleți și atlete din fiecare țară.**

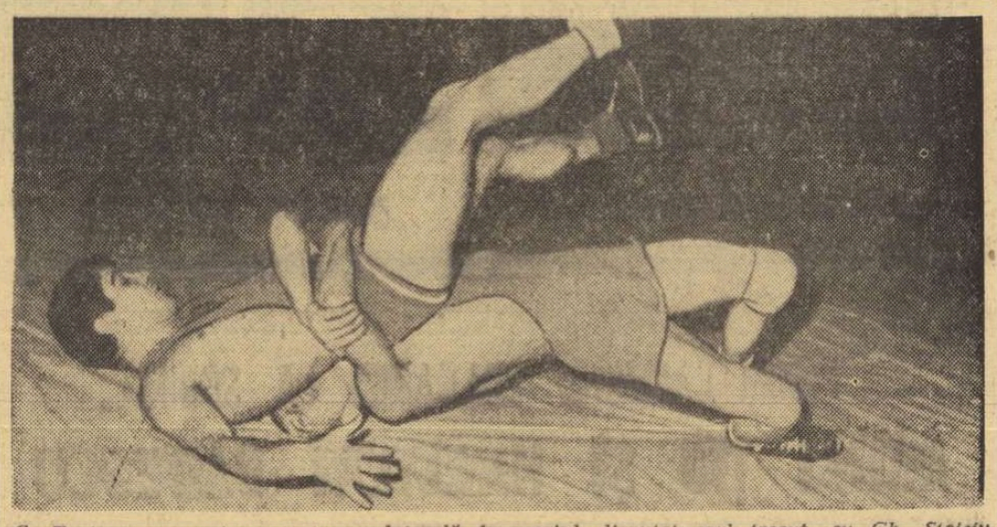

C. Turturea reușește o centurare laterală în meciul disputat anul trecut cu Gh. Stoiciu, în final obținînd victoria le puncte

DINAMO SAU STEAUA?

Campionatele diviziei A de lupte greco-romane și libere, pe echipe, au ajuns la punctul final. Astăzi, mîine și duminică toate formațiile vor da asalturile decisive. Reuniunile, fiind programate numai în Capitală, ne dau prilejul să-i urmărim pe toți luptătorii fruntași inclusiv pe „olimpici".

În această etapă este programat și meciul de mare atracție și totodată hotărîtor pentru desemnarea campioanei ediției jubiliare, a XX-a, la „greco-romane" dintre Dinamo și Steaua. Timp de 19 ani dinamoviștii bucureșteni n-au putut fi detronați. În ultima vreme însă, luptătorii de la Steaua au „bătut" tot mai insistent la poarta păzită de dinamoviști. Vor reuși de astă dată s-o deschidă ? Dificil de răspuns. Oricum, luptătorii din șos. Ștefan cel Mare au de apărat o performanță rarisimă, la care nu vor renunța cu ușurință. Preparativele, în ambele tabere, s-au făcut în cel mai strict secret, iar formațiile vor fi cunoscute numai la cîntarul oficial. Am cerut părerea fostului campion mondial, **Ion Cernea,** care anticipează următoarele echipe în ordinea categoriilor : DINAMO : **C. Turturea, I. Alionescu, Gh. Gheorghe, I. Enache, I. Țăranu, Gh. Popovici, Fl. Ciorcilă** și **N. Martinescu,** iar STEAUA : **Gh. Stoiciu, N. Cristea, M. Baciu, S. Popescu, P. Stroie, O. Tache, N. Neguț** și **N. Pavel.**

Iată și programul întrecerilor : astăzi, în sala Giulești, de la ora 11 : Rapid București — Olimpia Satu Mare — Petrolul Ploiești și Dinamo București — Dunărea Galați — C.S.M. Cluj (libere). Mîine, în sala Progresul, de la ora 8,45 : Steaua — Steagul roșu Brașov — Mureșul Tg. Mureș și Progresul București — A.S.M.T. Lugoj — A.S.A. Brașov (libere), Rapid București — Steagul roșu Brașov — Metalul Marghita (greco-romane). De la ora 12 : Progresul București — C.F.R. Timișoara — A.S.M.T. Lugoj (greco-romane). În acest interval de timp sînt programate și meciurile restante ale echipei A.S.A. Cluj cu Metalul Marghita și Steagul roșu Brașov (greco-romane). Duminică, tot în sala Progresul, de la ora 12 : Metalul București — A.S.A. Cluj — Dunărea Galați și Steaua — Dinamo București — Electroputere Craiova (greco-romane).

★

Joi după-amiază, în sala Steaua din Capitală, echipa A.S.A. Cluj și-a susținut meciurile restante (greco-romane) cu divizionarele bucureștene Progresul și Dinamo. În ambele partide clujenii au pierdut, cu 12—20 (la Progresul) și 4—28 (la Dinamo). Cei mai buni : **E. Tofan** (o victorie și un meci egal) — Cluj, **N. Manea** (Prog.) și **S. Olteanu** (Din.).

D. DUMITRESCU — coresp.

Preludiu la marea întîlnire cu campioana lumii

Indiferent pe care dintre selecționabilii noștri l-ai aborda pentru relații asupra jocului cu cehoslovacii, discuția va porni de la... meciul cu Iugoslavia. Nu pentru că acesta a fost cel mai recent joc al lor, ci pentru că el a oferit cele mai multe elemente de meditație. Și, cu toate că unele dintre reflecții au fost deosebit de amare, fapt important este că ele n-au demoralizat. În acest sens pledează opinia antrenorilor și jucătorilor noștri, care mărturisesc că draw-ul de luni, de la Floreasca, îi va determina la o comportare ireproșabilă.

Întîlnirea noastră cu tricolorii a avut loc ieri, înaintea unei ședințe de lucru. Și cum pînă la meciul cu campioana lumii mai erau trei zile, spiritele erau relaxate, atmosfera fiind deosebit de propice unor discuții deschise. *Valentin Samungi*, ofițerul de bord al zilei, ne dă raportul : *„În echipaj sînt 14 membri, Coașă fiind plecat cu lotul de tineret pentru jocurile de la P. Neamț ; zece oameni valizi, două indisponibilități momentane (Nica și Marinescu, ușor gripați) și două incertitudini (Negovan, nerefăcut și Licu traumatizat la un genunchi în meciul cu iugoslavii). Antrenamente zilnice, ședințe teoretice de pregătire a partidei, odihnă, plimbări și... comentarii"*.

Comentarii lungi, pentru că materialul epic este masiv. Rivalitatea sportivă cu cehoslovacii a început de prin '61, ultimele două campionate mondiale constituind momente cruciale. Cei care le-au trăit *(Gruia, Goran, Samungi, Penu)* le povestesc celorlalți, avertizîndu-i, totodată. Ceilalți ascultă și întreabă.

Pentru Gruia, căpitanul naționalei noastre, meciul de duminică *„constituie, înainte de orice, o problemă de prestigiu. Este prima oară, după Västeras, cînd jucăm cu echipa căreia i-am cedat coroana, și meciul va avea, pentru noi, caracterul unei revanșe. Jucînd în fief-ul nostru, avem un atu care prefigurează victoria, eveniment atît de mult dorit, care ne va reabilita în fața lumii handbalistice de pe continent."*

Vrînd să-i îmbuneze pe veterani, *Cristian Gațu* amintește de Olanda și de acel 13—12 cu „tineretul", dar *Goran* îl admonestează, avertizîndu-l că echipa Cehoslovaciei, în componența căreia vor fi prezenți și cîțiva dintre participanții la „Criteriul tineretului", va avea intenția să recupereze acum, printr-o victorie asupra românilor, și „păcatele" tineretului. *Popescu* e mai ponderat și preocupat de jocul în sine. După ce enumeră virtuțile echipei adverse, conchide că *„nu-i de glumă ; trebuie să jucăm al naibii de bine !"* Mezinul echipei, masivul *Gabriel Chicid*, deși nu știe ce înseamnă un duel cu Duda, e luat de val și pătruns de greutatea partidei : *„dacă mi se dă posibilitatea să joc, voi face tot ce e posibil să mă achit onorabil de misiune. E cel mai important examen al meu"*. Portarul *Penu*, cunoscător al tirului oaspeților, vorbește despre... *„totalitatea tribunei față de echipa română, spirit de care spectatorii nu prea au dat dovadă în întîlnirea cu iugoslavii"*.

La cartierul general, antrenorii *Nicolae Nedef* și *Eugen Trofin* se consultă și întocmesc planuri de bătaie. *„În comparație cu masiva echipă a Cehoslovaciei, formația noastră este mai fragilă, ea aflîndu-se în curs de omogenizare* — apreciază antrenorul Trofin. *Desigur, vom fi criticați că n-am solicitat în lot jucători cu experiență mai bogată, buni cunoscători ai jocului adversarilor noștri de duminică. Pe noi însă nu ne interesează rezultatul imediat (deși dorim, din tot sufletul, victoria, și vom face totul pentru ea), ci urmărim formarea unei garnituri care să ne dea garanții pentru viitor. Și, că s-o formezi, trebuie s-o rodezi în meciuri grele, așa cum vor fi cele cu reprezentativa Cehoslovaciei, cu selecționatele R.D.G. și R.F. a Germaniei (partide care urmează la scurt interval). Avînd, însă, un adversar deosebit de pretențios, cum este cel de duminică, victoria noastră (în care sperăm) va fi cu atît mai apreciată"*.

Nușa MUȘCELEANU

SUFLUL „EUROPENELOR"

S-A SIMȚIT ÎN GALA DIN SALA FLOREASCA

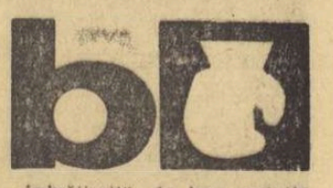

Miercuri seara, sala Floreasca a găzduit din nou, după o pauză destul de îndelungată, pe iubitorii boxului. Primii care au urcat treptele ringului au fost Marin Lumezeanu (Steaua) și Achim Ursulescu (Metalul Bocșa Română) — la categoria semimuscă. După două reprize foarte echilibrate, în ultimul rund Ursulescu trimite un croșeu de stînga la carotidă în urma căruia Lumezeanu a fost numărat, iar antrenorul Chiriac, sesizînd starea critică a elevului său, l-a abandonat. *La muscă*, s-au întîlnit fostul campion C. Gruiescu (Steaua) și V. Rădulescu (Metalul Plopeni). A fost un meci de uzură, cu multe lovituri dar și obstrucții. Gruiescu a boxat sub valoarea sa. Îi așteptăm evoluțiile viitoare, deoarece victoria din partida cu Rădulescu nu a fost convingătoare. *Semigreul* Pătru Cojocaru (Steaua) l-a învins clar la puncte pe metalurgistul din Bocșa Română, Dumitru Bucur. A urmat partida *greilor:* Iancu Anghel (Muscelul Cîmpulung) — Ion Sănătescu (Electroputere Craiova). Muscleanul s-a deplasat în permanență, și-a obligat adversarul să facă box cu umbra, iar din cele 28 de croșee de stînga expediate de Sănătescu, doar trei au atins blocajul lui Iancu !! La *semimijlocie*, Arpad Majai (C.S.M. Cluj) și Gh. Voicu (Metalul Buc.) au oferit o partidă confuză, în care bucureșteanul a căutat prea mult lovitura decisivă. În general, cei doi boxeri au stat mai tot timpul „îmbrățișați", de box amintindu-și prea rar. Judecătorii l-au preferat pe clujean. Părerea noastră, însă, a fost : *meci nul din toate punctele de vedere !* Meci excelent la *cocoș*. Pavel Nedelcea (C.S.M. Reșița) și Gabriel Pometcu (Voința Buc.) au oferit o partidă echilibrată, cu schimburi multe și frumoase. Pînă în min. 8 al întîlnirii, învingătorul nu se conturase. În continuare, reșițeanul a forțat și a obținut o victorie aplaudată. La *mijlocie*, Gheorghe Chivăr (Steaua) și Viorel Tecuceanu (Rapid) nu s-au menajat. Stelistul a arătat multă poftă de luptă și, am zice noi, parcă mai multă încredere în el. Victoria lui Chivăr a fost indiscutabilă. O întîlnire plină de neprevăzut s-a consumat la categoria *ușoară*. Gheorghe Ene (Dinamo Buc.) și Constantin Stanciu (Constructorul Buc.) au făcut tot ce le-a stat în putință pentru a-și însuși decizia. În minutul 2, o directă de dreapta a lui Stanciu îl îngenunchează pe Ene, care a fost numărat. În repriza a doua, dinamovistul a luat meciul în serios și l-a pus în vădită inferioritate pe Stanciu. În rundul III, tot Ene a condus ostilitățile, dar o nouă lovitură l-a trimis la podea. Cu toate acestea, victoria lui Ene a fost meritată. Ion Győrfi (I.T.B. Buc.) și Gheorghe Călin (Nicolina Iași) au luptat pentru un loc în reprezentativa de tineret. Bucureșteanul a controlat lupta în majoritatea timpului și doar lipsa lui de insistență a făcut ca meciul să nu se termine înainte de limită. *Penele* Vasile Kiss (Steaua) și Marin Dumitrașcu (Farul) au schimbat lovituri de semigrei. Învingător meritat, Kiss. În partida vedetă, Paul Dobrescu (Dinamo Buc.) a fost descalificat în fața lui Gheorghe Drugă (Dinamo Brașov). În prima repriză, o dreaptă a brașoveanului l-a trimis la podea pe Dobrescu. După numărătoare au urmat schimburi foarte tari. În rundul II, Dobrescu a obținut avantajul. În ultima repriză, el a forțat victoria, a lovit mult, dar a și atacat cu capul înainte, fapt ce i-a atras un avertisment. Imediat el a repetat greșeala și a fost descalificat.

UZINA DE ANVELOPE
„Danubiana"
prelungirea șos. Olteniței nr. 181, autobuz nr. 44, angajează personal (bărbați) pentru calificare în meseria de operatori chimiști prin cursuri de scurtă durată.
Condiții de angajare :
— absolvenți ai cursului elementar
— vîrsta între 18—40 ani
— domiciliul stabil în București, comunele subordonate sau localități aparținînd Județului Ilfov, situate în apropierea șoselelor : București—Oltenița, București—Giurgiu și București—Alexandria, la distanța de maximum 50 km de unde să facă naveta zilnic cu autobuzul, costul fiind suportat de uzină.
Pe timpul școlarizării, cursanții vor fi retribuiți cu salariu de 948 lei lunar.

AVANTAJUL TERENULUI = AVANTAJUL ARBITRULUI?

Duminică, la meciul Dunărea Giurgiu — Ceahlăul Piatra Neamț, din divizia B, Colegiul central de arbitri l-a delegat la centru pe Constantin Dinulescu, fostul internațional, un arbitru tînăr, cu deosebite calități, recunoscut în primul rînd pentru corectitudinea sa, pentru pasiunea sinceră cu care a îmbrățișat activitatea de arbitraj. În felul acesta, ne gîndeam, rezultatul meciului nu va fi influențat în nici un fel, ambele echipe abordînd întrecerea în condițiile unei echități perfecte.

Și așa a și fost. C. Dinulescu a condus acest meci cu obiectivitate, competență și energie, fiind tot timpul pe fază și sancționînd prompt abaterile de la regulamentul de joc, încercările de joc dur și atitudinile nesportive.

Dar... Căci există și un „dar": jucînd pe teren propriu, Dunărea a pierdut cu 1—0. Și, cum există—parcă— o lege nescrisă în lumea suporterilor, potrivit căreia echipa favorită N-ARE VOIE să piardă pe teren propriu, la sfîrșitul jocului cîțiva scandalagii au făcut o manifestație ostilă arbitrului, căruia nu-i puteau, reproșa decît faptul că n-a avantajat echipa gazdă, așa cum e, din nefericire, obiceiul.

O astfel de concepție, de care se lasă stăpîniți mulți conducători de echipe, jucători, antrenori și suporteri, trebuie să dispară. Avantajul terenului înseamnă avantajul publicului, factor moral deosebit de important, dar nu este echivalent și cu arbitraje părtinitoare, contrare eticii sportive. S-a ajuns la situația paradoxală că arbitrii corecți sînt nedoriți! Echipele gazdă nu văd în arbitru un personaj neutru, un judecător care împarte dreptatea, ci un aliat al lor, dispus să-i ajute, la nevoie, și cu un „11 metri" scos din pălărie.

Cît privește meciul de la Giurgiu, opinia observatorului trimis de Colegiul central de arbitri este clară: C. Dinulescu a arbitrat excelent.

I. CEAUREANU
președintele Colegiului central de arbitri

fotbal

Pelicula meciului România — Anglia le-a scos în evidență tricolorilor unele deficiențe, mai ales în jocul înaintării... Emerich Vogl trage concluziile de rigoare
Foto: B. VASILE

ÎN AJUNUL MECIULUI, ÎN COMPANIA JUCĂTORILOR ROMÂNI...

(Urmare din pag. 1)

Vogl e logic, ca de obicei. Ipoteza sa poate deveni faptă, în măsura în care Domide nu se va lăsa stăpînit de emoție și va găsi în Dumitrache un colaborator și un prieten desăvîrșit. **(R. B.).**

★

Joi ora 10,00 ... În complexul sportiv de la „23 August", îi caut pe membrii lotului național de fotbal... Nu-s nicăieri! Evident, de data aceasta, reporterul este urmărit de ghinion... Abia după o jumătate de oră de „goană" pe terenurile și în sălile complexului, reușesc să-i găsesc: în sala de festivități, unde urmăresc filmul, „au ralenti", al partidei România — Anglia. Antrenorul Angelo Niculescu comentează cu voce părintească: **„Vezi, Dinule, dacă dădeai imediat drumul la balon, Labone și Moore ar fi fost surprinși în poziții avansate...".**

Ora 11,00... Proiectarea filmului a luat sfîrșit... Se discută cu aprindere fazele urmărite. **„Dacă încercam pasa „peste"** — recunoaște Mocanu **— Ball n-ar fi interceptat mingea..."**

— Și nu ți-a zis nici măcar mulțumesc! — contrează Sătmăreanu. Dar discuția redată nu-i decît un intermezzo dintr-o atmosferă sobră, de analiză lucidă a deficiențelor manifestate în evoluția cu campionii lumii...

Ora 11,30... Pe terenul II, sub conducerea (intransigentă) a „arbitrilor" A. Niculescu și V. Mărdărăscu, tricolorii procedează la un joc-școală. Se înfruntă, pe un teren dificil, care le creează probleme speciale de stabilitate și control al balonului, două echipe: **„probabilii"** (în galben) și **„posibilii"** (în albastru).

Notăm prezența în teren a lui Lucescu, care, aflat la primul antrenament din momentul reunirii lotului, demonstrează multă poftă de gol. (Martor — Datcu). Ne declară că piciorul nu-l mai „supără" de loc, în urma întinderii făcute la Ploiești. Deci... titular sigur!

Din păcate, pentru postul de extremă dreaptă antrenorii români au încă dificultăți: Pîrcălab (căruia i s-a interzis participarea la antrenament) va fi, după toate probabilitățile, INDISPONIBIL, fiind suspectat de o stare congestivă la baza pulmonului sting. În ciuda radiografiei care nu prezintă motive de îngrijorare, o stare gripală și o ușoară temperatură ne fac să credem că selecționerii vor opta sîmbătă pentru Martinovici. Oricum, ca măsură de prevedere a fost chemat și constănțeanul Kallo, prezent la antrenament.

Ora 12,45... Jocul a luat sfîrșit. Cu fețele înroșite de efort și cu tricourile ude de transpirație, selecționabilii se pregătesc pentru masă. **„Mi-e o foame..."** — mărturisește Ghergheli. După efortul depus, nici nu-i de mirare...

Ovidiu IOANIȚOAIA

Cu cîteva minute înaintea antrenamentului, fotoreporterul nostru i-a surprins pe Dinu, Datcu, Sătmăreanu și Dumitrache în timp ce se echipau...
Foto: V. BAGEAC

ISTORIC C. M.

Echipa de fotbal a României a participat la 6 din cele 8 ediții ale campionatului mondial, desfășurate pînă acum. Să recapitulăm:

Luînd parte la prima ediție a acestei competiții, desfășurată în 1930 în Uruguay, reprezentativa noastră a avut ca adversari echipele Peru și Uruguay, alături de care a fost repartizată în grupa a III-a. Rezultatele: 3—1 cu Peru și 0—4 cu Uruguay (care avea să cîștige campionatul).

La cea de-a doua ediție (Italia, 1934) reprezentativa noastră a trebuit să facă față calificărilor pentru a ajunge în turneul final. Jucînd în grupă cu Iugoslavia și Elveția (mereu... Elveția!), echipa României s-a clasat pe primul loc, învingînd Iugoslavia cu 2—1 (la București) și făcînd meci egal, 2—2, cu Elveția (la Berna). Interesant este că cea de a doua echipă calificată din această grupă n-a fost Iugoslavia, ci Elveția. Sorții au decis ca adversara noastră din optimile de finală să fie puternica echipă a Cehoslovaciei. La Triest 11-le român a pierdut la mare luptă cu 2—1, după ce la pauză conducea cu 1—0. De notat că, la această ediție, Cehoslovacia a ajuns în finală.

Circumstanțe din cele mai favorabile pentru noi au existat la ediția următoare (Franța, 1938): 1. Am făcut parte dintr-o grupă preliminară compusă doar din două echipe: România și Egipt. 2. Echipa Egiptului s-a retras din competiție, astfel că ne-am calificat din oficiu. 3. La Toulouse, în optimi de finală, sorții nu ne-au mai opus o echipă din primul eșalon mondial, ci unsprezecele fără o carte de vizită deosebită al Cubei. Și totuși... După ce obținem, în ultima clipă, un rezultat de egalitate (gol Baratki și... 3—3), la rejucare pierdem cu 2—1. Și ce formație aliniasem! Pavlovaci — Bürger, Chiroiu — Vintilă, Rășinaru, Rafinski — Bindea, Covaci, Baratki, Bodola, Dobay, în primul meci, și: Sadovschi — Bürger, Felecan — Bărbulescu, Rășinaru, Rafinski — Bogdan, Moldoveanu, Baratki, Prassler, Dobay — în cel de al doilea joc!

La cea de a 4-a ediție a C.M., desfășurată în 1950 în Brazilia, România n-a participat. Patru ani mai tîrziu, repartizați într-o grupă preliminară alături de Cehoslovacia și Bulgaria, în vederea turneului final din Elveția, am fost învinși de... șutul lui Șafranek, de la 35 de metri, care l-a surprins pe Birtașu. Pe bulgari i-am învins atît la București, cît și la Sofia. Ce folos însă...

O mare șansă de calificare în turneul final din Suedia, din 1958, aveam s-o ratăm. Nu însă din cauza noastră, ci a arbitrului primului meci cu Iugoslavia, de la București, care ne-a anulat un gol. Al treilea adversar din grupă — Grecia — a fost învins atît la București, cît și la Atena.

Am absentat de la ediția din 1962, disputată în Chile, încercîndu-ne din nou șansa în 1966. Evenimentele sînt proaspete în amintire: am fost în grupă cu Portugalia, Cehoslovacia și Turcia. Echipa lui Eusebio, pe atunci în mare formă, avea să obțină, pe drept, calificarea.

Și acum, batem la ușa unui nou turneu final al C.M.

Ni se va deschide?...

Jack BERARIU

DUMINICĂ, ÎN GIULEȘTI

„Potcoava" din Giulești găzduiește, duminică dimineață, un interesant cuplaj fotbalistic, cu participarea a trei formații divizionare A. Jocurile se vor desfășura după următorul program: ora 8,45: Rapid (tineret) — „U" Craiova, ora 10,30: Rapid — Farul.

Au sosit 201 suporteri elvețieni!

Aseară, în jurul orei 19, două aeronave TAROM au adus direct de la Zürich un grup de 201 susținători ai reprezentativei elveține. În cursul zilei de astăzi, o dată cu fotbaliștii elvețieni, va sosi un nou grup de suporteri. Așadar, mîine pe „23 August", atît pe gazon, cît și în tribune, o întrecere pasionantă.

INCONSECVENȚĂ? NU! REALISM

OPINII

Echipa „U" Cluj s-a prezentat în meciul cu Dinamo București în fața înaintării echipei naționale (Pîrcălab — Dumitrache — Lucescu) cu o concepție a apărării evident schimbată față de trecut. Probabil că teama de a ajunge într-o postură neplăcută în fața unei linii de atac valoroase i-a inspirat antrenorului C. Teașcă revizuirea unor idei mai vechi, despre rolul apărării în concepția de joc „ofensiv — colectiv — constructivă". Într-adevăr, apărarea clujeană a urmărit de astădată un marcaj destul de strict al vîrfurilor de atac adverse, metodă care ni se pare potrivită, dar care a fost totuși renegată vehement prin tot ce a spus și a scris în trecut antrenorul Universității.

Ceea ce îi reproșam pînă acum antrenorului C. Teașcă era consecvența în apărarea unor idei tactice aplicate mereu, indiferent de situația concretă de joc. Socotim că, în materie de tactică, consecvența nu are ce căuta. De altfel, o tactică folosită în toate ocaziile în mod stereotip nici nu mai poate fi numită tactică. Prin definiție, tactica trebuie să se schimbe mereu, în funcție de variația condițiilor de joc. Numai în acest context o tactică devine cu adevărat o armă utilă. În realitate, tactica este elementul cel mai labil, cel mai plastic, cel mai schimbător în joc, irepetabil și supus înnoirii permanente.

Renunțînd, în cazul amintit, la ideile sale preconcepute, antrenorul C. Teașcă dovedește capacitate de adaptare, dar și o bună doză de curaj, știind că vor fi destui, dintre cei mulți, care îi urmăresc atent activitatea, care să bată moneda pe schimbarea de poziție din concepțiile sale despre joc.

Pentru această „superbă inconsecvență", Constantin Teașcă merită felicitări. Dar ceea ce a făcut în meciul cu Dinamo București nu este decît **un prim pas, căci marcajul** om la om are legile sale proprii, o logică a sa, care trebuie gîndită pînă la capăt dacă se dorește a se trage maximum de foloase. Pasul următor ar fi dublarea necesară a apărătorului care atacă adversarul aflat în posesia mingii, pentru cazul în care acesta va fi depășit. Una din aceste metode fiind folosirea liberoului, atît de detestată de antrenorul Universității. Și, în fine, al treilea pas ar fi marcajul nu numai al vîrfurilor de atac adverse, ci și al celorlalți adversari aflați în poziție de atacanți. Dacă și Ghergheli ar fi avut un adversar din echipa clujeană însărcinat să-l supravegheze în fazele de atac, el nu ar fi putut opera atît de nestingherit pe aripa dreaptă încît să poată centra cu multă precizie, țintind lovitura de cap a lui Dumitrache, din care s-a și născut primul gol al jocului.

În fond, marcajul om la om, gîndit logic, conduce la un marcaj al tuturor adversarilor, adică la un presing care, aplicat rațional, înseamnă „toți în atac — toți în apărare", adică jocul pe care doresc să-l realizeze mai toate echipele bune din lume, la ora actuală, și pe care tehnicienii îl numesc astăzi tendință modernă în tactica de joc.

Desigur, jocul „acordeon" sau „tăvălug" se poate aplica și după alte legi, dar principiul organizator cel mai simplu, al acestui fel de joc, ni se pare, totuși, marcajul om la om aplicat cu consecvență.

Faptul că, după alți antrenori divizionari, și Constantin Teașcă, acest apreciat tehnician, a pășit pe un drum mai nou, mai constructiv, este un fenomen care nu trebuie să treacă neobservat, căci el se înscrie în rîndul înnoirilor care apar, cu timiditate, dar totuși apar, în mișcarea noastră fotbalistică.

N. BRAȘOVEANU

CORESPONDENȚE SPECIALE PENTRU „SPORTUL"

BALLABIO ARE CUVÎNTUL:

„Pentru a obține un rezultat onorabil, va trebui să jucăm foarte bine la București"

De duminică, de cînd lotul fotbaliștilor elvețieni se află cantonat la Zürich, antrenorul Erwin Ballabio este foarte îngîndurat. Motivul îl puteți deduce, căci echipa Elveției se află în fața unui meci dificil. O recunoaște chiar Ballabio, în primele sale cuvinte pe care ni le adresează:

— Pe măsură ce se apropie meciul, grijile se înmulțesc. Fundașul Michaud, nerestabilit, este mai mult decît sigur marele absent al meciului. Alături de el, lipsește un alt as al echipei: Odermatt, care a suferit duminică o întindere de ligamente.

— În aceste condiții, care sînt suplinitorii celor doi valoroși titulari?

— În locul lui Michaud va juca tînărul Ramseier sau mijlocașul Signorelli, iar locul lui Odermatt va fi luat de Messerli. Sînt, firește, îngrijorat, pentru că apărarea în meciul de la București are un rol primordial. Să înlocuiești doi titulari, cu doi debutanți, într-un asemenea meci, este, desigur, foarte riscant.

— Ce credeți despre forța de joc și șansele românilor?

— Fără îndoială, că mi-e frică de spiritul de revanșă. Este și explicabil ca după acel 1—7, românii să dorească, oricum, o reabilitare. Acel meci memorabil pentru noi, se explică, pe scurt, cam în felul următor: nouă ne-a reușit — atunci — totul, în timp ce românilor nimic! O asemenea șansă, respectiv un asemenea ghinion, se întîmplă foarte rar. Echipa României este aproape complet nouă față de cea care a jucat anul trecut la Zürich. După părerea mea, ea este acum mai bună, mai mobilă, mai tînără. Am urmărit-o la Lisabona și, în ciuda rezultatului, nu am putut constata nici o diferență între învinși și învingători. Apărarea formației României este mai solidă decît cea prezentată anul trecut, mijlocașii mai tehnici, iar înaintașii mai rapizi, dar lipsiți de eficacitate. Desigur, pe teren propriu, orice înaintare joacă mai bine, așa că despre eficiența atacanților români ne vom putea convinge simbătă... Trebuie să vă spun că pentru a obține un rezultat onorabil, va trebui să jucăm foarte bine.

— Credeți că echipa noastră *(n.r. a Elveției)* nu are nici o șansă în meciul de simbătă?

— N-am spus asta. Dimpotrivă, le-am spus jucătorilor să-și amintească de ultimul meci de la București, din 1966, cînd de la 0—4 am remontat la 2—4. Și dacă n-ar fi fost prima repriză (de-a dreptul catastrofală pentru noi), ar fi fost posibil și un meci egal. Așa că, învățînd din experiența trecutului, putem fi chiar optimiști...

În fotbal, uneori, și imposibilul devine posibil...

Kurt ALLGOEWER
redactor la „Sport"-Zürich

Se va repeta trista experiență de la Cagliari?

Pe înălțimile înzăpezite din apropierea Zürichului, echipa de fotbal a Elveției a făcut, zilele acestea, ultimele preparative în vederea meciului cu formația României. Această ambianță de calm este potrivită pentru odihnă și meditație, în schimb nu permite fotbaliștilor să practice sportul lor favorit. În plus, acest peisaj amintește, în mod supărător, de acela de la Birsfelden, din decembrie anul trecut, unde, pe un frig polar, fotbaliștii elvețieni încercau să-și desăvîrșească pregătirea fizică pentru întîlnirea cu echipa Italiei. Dar întîlnirea aceea a avut loc la Cagliari, sub soarele Sardiniei. Schimbarea de climat a fost prea brutală și italienii au cîștigat fără să se întrebuințeze.

De data aceasta, tranziția va fi, desigur, mai puțin brutală, dar, oricum, prea bruscă. A face deplasarea abia în ajunul meciului și la o distanță destul de mare, nu mi se pare indicat. În anotimpul acesta, călătoriile cu avionul produc, adesea, surprize neplăcute: aeroporturile se închid în momentul cel mai puțin dorit, iar lungile așteptări în sălile de tranzit uzează nervii. La București, fotbaliștii noștri vor sosi vineri, imediat după prînz, dar, acum, noaptea se lasă mai repede, așa că, după toate probabilitățile, ei vor face cunoștință cu terenul abia simbătă, în ziua meciului.

În ceea ce privește „11"-le care va evolua la București, nici antrenorul Ballabio nu-i cunoaște, încă, înfățișarea definitivă. Este cert, însă, că românii nu-i vor revedea pe acești fundași-șuteri care au fost Perroud și Pfirter în timpul faimosului meci cîștigat de fotbaliștii noștri cu 7—1. În poartă, cred că Grob va fi preferat lui Prosperi, în timp ce în apărare, dacă Michaud nu va putea juca, Ballabio va apela, probabil, la Tachella, care va fi „libero". În același compartiment, **au fost promovați tinerii Ramseier și Stierli**, care ezită, în general, să ia inițiativa în ajutorul atacanților. Salutară mi se pare introducerea lui Signorelli, jucător solid, inteligent, a cărui prezență întărește axul central al echipei. Cel mai în formă om al elvețienilor este atacantul Quentin. Rămîne, însă, ca el să fie bine servit de Dürr, care ar trebui să se plaseze ceva mai înainte ca de obicei. În acest caz, i se va asigura lui Quentin o utilizare perfect rațională.

P. DUCRET
șeful rubricii de fotbal de la „Semaine Sportive" — Geneva

■ Eliminat de pe teren o dată cu Pîrcălab, în meciul Dinamo București — Universitatea Cluj, Mustețea a fost absolvit de altă pedeapsă. Apărătorul lui, în fața forului de judecată al Federației române de fotbal, a fost... Ion Pîrcălab, care a declarat că e singurul vinovat de cele întîmplate. Mustețea neavînd intenția de a-l lovi. Enervat însă, Pîrcălab a avut un gest nesportiv. Pîrcălab a dat dovadă de fair-play în fața comisiei de disciplină. Preferam, tutuși, pe teren...

■ Doctorul Alexandru Neagotă, portarul de rezervă al echipei C.F.R. Arad, în meciul cu Olimpia Oradea, l-a insultat pe arbitrul întîlnirii, Cornel Popa.

Ca medic, Alexandru Neagotă știe ce... tratament se aplică în asemenea cazuri: una sau mai multe etape de suspendare!

■ În timpul meciului de divizia B dintre Metrom Brașov și Chimia Suceava, au fost necesare mai multe intervenții ale arbitrului întîlnirii, A. MUNICH, pentru a „potoli" pe unul dintre spectatori care, din incinta terenului, se adresa arbitrului de tușă în termeni certați cu... buna cuviință!

„Spectatorul" în cauză nu a fost altul decît... antrenorul Metromului, VL. GROSARU. Cu un asemenea „pedagog" nici nu-i de mirare că brașovenii au pierdut întîlnirea...

fotbal 03

■ I. STOICESCU (Rapid) a revenit pe terenul de joc, după o lungă absență cauzată de o operație complicată de menisc. El a jucat duminică în echipa de tineret-rezerve a feroviarilor. Primul pas a fost făcut cu dreptul, „nouarul" Rapidului reușind să înscrie două goluri...

■ Unirea Negrești (div. C, seria I) vădește o totală lipsă de respect față de colegele de întrecere, duminică forfaitînd pentru a treia partidă!

Ne scrie ALEXANDRU STOIANOVICI din Moinești, Bacău: **„După cîte știu, neprezentarea la trei meciuri oficiale într-un campionat atrage de la sine eliminarea echipei respective din competiție. Atunci?"**

Nu ne rămîne decît să repetăm: ATUNCI?

MOMENT IMPORTANT ÎN ORIENTAREA REPREZENTATIVELOR DE TINERET

Din ce în ce mai insistent, în ultimul timp, cu diferite prilejuri, s-a cerut Federației române de fotbal să precizeze pe ce direcții va continua activitatea loturilor de tineret în vederea îmbunătățirii substanțiale a muncii de perspectivă.

Grija deosebită și frămîntările continui sînt perfect justificate, dacă avem în vedere că problema afirmării fotbalului nostru este indisolubil legată de modul în care se vor îndeplini sarcinile de pregătire a noii generații de jucători.

Problema stabilirii unei politici eficiente la nivelul loturilor de tineret (acțiune care este foarte mult îngreuiată de faptul că, în acest sens, nu „am beneficiat" pe parcursul anilor decît de frînturi de idei, ezitări și foarte multe... fluzii) constituie, în momentul de față, obiectivul principal al strădaniilor și căutărilor noastre.

Anchetele și controalele efectuate de noi, la cluburile și asociațiile cu secții de fotbal de performanță, au scos în evidență, în continuare, o acută lipsă de jucători maturi de valoare, criză ce s-a accentuat mult în ultimii ani, generînd în același timp o eroare aproape generală privind metodica instruirii celor mai tineri jucători promovați în categoriile superioare, eroare care pentru a fi remediată și pentru a i se șterge urmările nefaste va necesita încă mult timp.

Nevoile competiționale și slaba valoare a loturilor echipelor divizionare determină pe antrenori să elimine din pregătirea tînărului jucător promovat etapele, anii de instruire intensă cu acumulări continui, pe linia ultimelor cuceriri ale antrenamentului modern. Această renunțare se face, evident, în favoarea recuperării efortului competițional și a antrenamentelor de „menținere" specifice jucătorilor maturi. În covîrșitoarea majoritate a cazurilor, jucătorii astfel promovați au evoluții meteorice, după care se pierd în mediocritate, fenomen prezent — cu toate urmările nefaste — și în cadrul echipei naționale de tineret.

Adăugînd la acest aspect atît de cunoscutele insuficiențe ale fotbalului nostru, privind activitatea de masă în rîndul copiilor, instruirea corespunzătoare a juniorilor, dotarea tehnico-materială a cluburilor și asociațiilor, organizarea activității de performanță etc., probleme care numai de curînd au intrat în centrul atenției factorilor răspunzători de buna mers al fotbalului la noi în țară, se desprinde clar de ce reprezentativele de tineret au constituit doar simple treceri în revistă ale talentelor pe care le avem și nu o manifestare dinamică a pregătirii din ce în ce mai înalte, în care să fie prezente trăsăturile de bază ale fotbalului modern. Unilateralitatea punctului de vedere a creat, de asemenea, și o falsă impresie în sensul că am dispune de un fond de elemente tinere, bine pregătite (de fapt, este vorba de jucători talentați, dar care nu au și o pregătire solidă).

Din această cauză și la echipele naționale de tineret s-a căzut în greșeala de a se considera că singurul element, hotărîtor pentru îndeplinirea obiectivelor de performanță internațională ale echipelor reprezentative, îl constituie selecția jucătorilor. Analiza realistă a problemei arată că, de fapt, este vorba în primul rînd de pregătirea complexă a celor chemați să ne reprezinte.

Concluzia generală privind activitatea lotului de tineret este că, pe parcursul ultimilor ani, acesta nu a reușit să aducă, conform scopului avut, îmbunătățiri substanțiale fotbalului nostru la nivelul reprezentării sale în competițiile internaționale oficiale.

Pornind de la analiza amănunțită a realității în activitatea noastră, reconsiderînd unele rezultate practice înregistrate la noi și peste hotare în ceea ce privește clădirea unei politici eficiente a echipelor reprezentative de tineret, am conturat cîteva concluzii ce vor trebui avute în vedere în aplicarea noii orientări și anume:

— Paralel cu continuarea preocupărilor intense și de durată pentru dezvoltarea activității fotbalistice în toate verigile ei, se impune adoptarea unor măsuri tranzitorii pentru o perioadă mai lungă, în vederea obținerii unei reprezentări de prestigiu la următoarele mari confruntări internaționale, turneul Olimpic din anul 1972 și C.M. din 1974.

— Pentru îndeplinirea acestui obiectiv este necesară valorificarea la maximum a posibilităților generației actuale de jucători în vîrstă de 19—20 ani, treaptă încă suficient receptivă acumulărilor certe. Aplicarea cu răspundere, conștiinciozitate și competență a celor mai noi modalități metodice de pregătire, în antrenamentul jucătorilor tineri, oferă certitudinea reușitei ca în foarte scurt timp (1—2 ani) să atingem nivelul de pregătire al celor mai buni jucători de vîrstă similară din lume.

— Necesitatea absolută, pentru această perioadă, a cuprinderii efectivului de 25—30 elemente talentate de 19—20 ani de certă perspectivă (cîți s-au impus în momentul de față) într-o formă specială de pregătire, în cadrul unui centru de pregătire superioară, dotat cu condiții apropiate de centrele similare din R.F.G., Italia, R.D.G. și din alte țări.

— Fixarea acestui lot de tineret în centrul preocupărilor de perspectivă ale F.R.F., prin stabilirea unor obiective finale (4 ani) și a celor intermediare (anuale), urmărindu-se dobîndirea în joc a unor trăsături superioare chiar celor prezentate azi de echipele valoroase din lume.

— Pentru întreaga perioadă tranzitorie, să se repete, la interval de doi ani, acțiunea de selecție și includere în pregătire a noilor contingente, pentru a se putea asigura, în final, cca. 150—180 jucători între 20—28 de ani cu o pregătire unitară superioară.

— O asemenea acțiune nu lezează interesele competiționale ale cluburilor și asociațiilor, jucătorii selecționați fiind la vîrsta începerii afirmării și neconstituind elemente de bază în formațiile respective.

— Aplicarea formelor de pregătire specială, în comun, a celor mai bune valori ale tinerei generații creează posibilitatea ca pe parcurs să se poată aplica și la noi principiul promovării în echipa națională A a unor nuclee de jucători (6—9) capabile să imprime diferite orientări tactice, caracteristici tehnico-fizice superioare etc. Această orientare, folosită mai de mult timp în R.D.G., Iugoslavia, Cehoslovacia etc. se pare că astăzi cîștigă noi adepți (a se vedea ultimul turneu olimpic).

Orice nerecunoaștere a necesității măsurilor imediate privind îmbunătățirea formelor de pregătire specială a jucătorilor tineri înseamnă de fapt o aminare a performanțelor de valoare, care va frîna afirmarea certă a fotbalului românesc în arena internațională.

D. SCHILERU
D. TEODORESCU
antrenori ai lotului de tineret

Vogel înscrie un nou coș pentru Politehnica Foto : A. NEAGU

Actualitatea internațională

Corespondență specială de la Paris

FRANȚA VA ALINIA UN „XV" MULT MAI PUTERNIC DECÎT CEL ÎNVINS DE RUGBYȘTII SUDAFRICANI

Fază din al doilea test-meci dintre echipele de rugby ale Franței și Republicii Sud-Africane (11—16), disputat la Paris : francezii Dutin *(în stînga) și* Spanghero *încearcă să blocheze un tipic atac în forță al înaintașilor* Springboks *(în echipament negru), din rîndurile cărora s-a distins „colosul bălai",* Myburgh *(în spatele purtătorului de balon)* Foto : A.F.P.

Echipa Franței, întrecută simbăta trecută pe stadionul *Colombes* de *Springboks*, a făcut dovada unei bune gîndiri tactice, dar și a lipsei de experiență.

Este adevărat că din echipă absentau „marele șef" al înaintării *Christian Carrère*, și cei mai buni jucători ai liniilor dinapoi : *Gachassin, Campaes, Maso, Trillo, Villepreux* și *Lacaze*.

Francezii au fost, deci, dominați în lupta pe înaintare, pierzînd 6 mingi pe introducere proprie și arătîndu-se incapabili să construiască un joc coerent sau să țeasă o apărare convenabilă în liniile dinapoi.

Acest turneu al sudafricanilor, e drept, picase prost — la începutul sezonului — și e aproape sigur că în prima zi a lui decembrie, contra României, reprezentanții cocoșului galic se vor arăta într-o cu totul altă lumină, cu resurse mult superioare.

Primul eveniment, din acest punct de vedere, îl constituie reintrarea lui *Christian Carrère* în compartimentul înaintașilor. Tînărul căpitan al „XV"-lui Franței este capabil să refacă marea unitate a „pack"-ului și să aducă, în plus, valoarea sa personală, ceea ce, alături de reintrarea lui *Noble* pe postul de stîlp stînga, va ameliora considerabil randamentul grămezii franceze.

În liniile dinapoi, tînărului mijlocaș la deschidere Pariès i s-a mai acordat o șansă, cu toate că n-a fost prea strălucit pe „Colombes" în fața sudafricanilor. El nu are decît 21 de ani și poate, fără îndoială, să joace mai bine, în așteptarea reintrării lui *Gachassin*. Al doilea mare progres va fi reintrarea lui *Maso*, ca centru. Cel pe care *„All Blacks"* l-au desemnat drept cel mai bun atacant din lume ar trebui să aducă cu sine o stabilitate care le-a lipsit mult treisferturilor franceze în fața sudafricanilor. Această linie este, într-adevăr, foarte tînără în ansamblu. *Magois* a debutat în acest sezon ca fundaș ; *Ruiz* a fost ales ca centru pentru testul cu Republica Sud-Africană și confirmat pentru București ; în sfîrșit, *Sillères* va debuta contra României.

Publicul român va găsi numeroase schimbări, o dată cu promovarea „noului val", dar există, în același timp, și foarte mari șanse de a se putea vedea un „XV" al Franței regăsindu-și un stil mai cuceritor decît în meciul cu Springboks, partidă în care numeroase răniri i-au făcut să „cadă" pe francezi.

Henri GARCIA
șeful rubricii de rugby de la „l'Equipe"-Paris

PRINTRE CORZILE RINGURILOR

● Cu prilejul unei reuniuni pugilistice desfășurate la Paris, boxerul brazilian de cat. mijlocie, Juarez de Lima, a repurtat o surprinzătoare victorie la puncte în fața francezului Marty. La cat. semimijlocie, Rolland a cîștigat prin descalificarea, în repriza a 8-a, a lui Diallo.

● La Londra a sosit boxerul Johnny Famechon, campion al Marii Britanii la categoria pană. Famechon, care locuiește la Melbourne, se va întîlni, la 3 decembrie, la Londra, cu Jose Legra, în joc fiind titlul de campion mondial deținut de spaniol.

● Campionul mondial de box la cat. mijlocie, italianul Nino Benvenuti, se va întîlni, la 14 decembrie, cu americanul Don Fullmer într-un meci în care își va pune centura în joc. Întîlnirea se va desfășura în orașul San Remo.

● Campionul european de box la cat. semimijlocie, olandezul Fighting Mack, își va pune titlul în joc la 26 decembrie. El se va întîlni, la Bologna, cu italianul Bertini.

POPICARII BUCUREȘTENI ȘI CEI VIENEZI ȘI-AU ÎMPĂRȚIT VICTORIILE

Echipele bucureștene de popice Voința (f) și Constructorul (m) au întîlnit, la Viena, în cadrul unor jocuri amicale, formațiile cunoscutului club austriac Rapid. Sportivii din cele două capitale și-au împărțit victoriile : jucătoarele bucureștene au cîștigat cu 2315—2008 p.d., iar popicarii vienezi și-au întrecut adversarii cu 4718—4691 p.d.

Pistele de joc au fost dure, cerînd din partea concurenților mari eforturi. Cele mai bune rezultate individuale ale bucureștenilor au fost înregistrate de Constanța Marincia (401) și Mircea Manole (813).

Dublă victorie românească în întrecerile de baschet de aseară

(Urmare din pag. 1)

urma a două aruncări de la semidistanță executate de Albu. De aici, a urmat o scurtă perioadă de menținere a diferenței, după care bucureștenii și-au depășit net adversarii și au învins la un scor concludent : 85—57 (39—29), deci o diferență de 28 de puncte care le-a asigurat calificarea în al doilea tur în care vor întîlni campioana cehoslovaciei, Spartak Brno. Cei mai buni jucători : Albu (excelent în atac), Novac (depășit rareori sub panou), Tecka și Illitschev. Au înscris : Albu 32, Diaconescu 19, Novac 12, Cernea 8, Visner 9, Dragomirescu 5 pentru Dinamo, respectiv Leskova 2, Holeri 5, Jelenko 2, Illitschev 12, Baumgartner 13, Hoffman 11; Kirler 1, Tecka 11. Au arbitrat bine, un meci dificil, V. Kasatikov (U.R.S.S.) și Al. Protici (Iugoslavia). (D. St.).

★

Campioanele noastre au fost primite cu ovații de numeroși spectatori, care au umplut aseară pînă la refuz sala Floreasca din Capitală. Baschetbalistele din ambele echipe s-au încălzit destul de greu și după 5 minute de joc scorul arăta doar 4-4. Românce le au aplicat o apărare agresivă pe tot terenul, însă oaspetele s-au descurcat bine și au luat conducerea : în min. 11 scorul era 13-11 pentru Radnicki. Tot în acest minut jucătoarele lor de bază, Kalenici și Ciurici, comiseră cîte 4 greșeli personale. Am sperat că studentele vor profita de aceasta, dar ele au continuat să joace static, fapt ce a convenit adversarelor lor.

Prima repriză s-a încheiat cu scorul de 37-35 pentru jucătoarele iugoslave. La reluare bucureștencele par hotărîte să obțină victoria și, preiau conducerea. În min. 23 Ciocan a fost eliminată pentru 5 greșeli personale. Cu 10 minute înainte de sfîrșitul meciului, elevele lui Grigore Costescu aveau un avantaj de 9 puncte și ne dădeau speranța într-o victorie categorică în măsură să le scutească de emoții pentru partida retur. Dar media de înălțime a oaspetelor — 1,84 m față de 1,76 m — și-a spus cuvîntul în acțiunile de sub panou, unde iugoslavele au recuperat aproape totul. Spre final, jucătoarele noastre au greșit nepermis de mult dînd posibilitate lui Kalenici, Ciurici și Miloevici să puncteze decisiv astfel ca la sfîrșitul partidei diferența de pe tabela de marcaj să fie de numai 3 puncte, (71—68), ceea ce face ca în meciul de la Belgrad (28 noiembrie) jucătoarele de la Radnicki să aibă prima șansă la calificare pentru turul următor al „C.C.E.".

Au marcat : **Bogdana Diaconescu (10), Sanda Dumitrescu (14), Ileana Ghiță (4), Anca Demetrescu (8), Ecaterina Vogel (18), Cornelia Taflan (9) și Gabriela Ciocan** (8) pentru Politehnica, respectiv, **Elena Kalenici (25), Slavenka Ciurici (22), Spomenka Miloevici (6), Liliana Manovici (7) și Zeravica (3).**

Au arbitrat foarte bine **G. Szöcs** (Ungaria) și **R. Balaun** (Austria).

Paul IOVAN

Tur de orizont în Cupele europene de fotbal

● SCORURI MARI ÎN PRIMELE ÎNTÎLNIRI DIN OPTIMI ● REAL MADRID A FOST ÎNVINSĂ LA VIENA ● ALTE REZULTATE

În principalele competiții europene de fotbal interclubur i — „C.C.E." și „Cupa cupelor" — etapa optimilor de finală se află la jumătate de drum. S-au desfășurat primele întîlniri și prin prisma lor se conturează echipele care își vor disputa întîietatea în sferturi de finală. Care sînt aceste formații, ce valoare reprezintă ?

În „CUPA CAMPIONILOR EUROPENI" situația este cît se poate de clară. Spartak Trnava, învingătoare cu 9—1 în primul meci cu modesta campioană finlandeză, Reipas Lahti, este virtual calificată în etapa următoare, deoarece revanșa meciului de la Trnava nu va constitui, firește, decît o formalitate. Avantaje substanțiale au și Celtic Glasgow (5—1 cu Steaua roșie), Manchester United (3—0 cu Anderlecht) și chiar Ajax Amsterdam, care pleacă la Istanbul (pentru revanșa cu Fenerbahce) cu o zestre de două goluri. A. B. Copenhaga a realizat un scor alb la Atena cu A.E.K. și în cazul unei victorii minime pe teren propriu, se poate considera printre ultimele 8 echipe rămase în cursă.

Real Madrid, deși învinsă miercuri seara la Viena de Rapid cu un scor minim (1—0), păstrează totuși mari șanse de calificare. După cum a declarat Munoz, antrenorul madrilenilor, rezultatul este cît se poate de onorabil. Vienezii au dominat de la un capăt la celălalt, dar n-au marcat decît un gol prin Kaltenbrunner (min. 54), avantaj cu care — probabil — nu vor rezista în meciul revanșă. Fără îndoială că timpul nefavorabil (zăpadă, terenul desfundat), a influențat valoarea jocului de la Viena, nemulțumindu-i pe cei aproape 65 000 de spectatori.

Acestea ar fi virtualele calificate pentru turul următor al „C.C.E." la care se mai adaugă alte două formații celebre, promovate direct în sferturi : Milan și Benfica.

În „CUPA CUPELOR" situația este tot atît de clară. După primele rezultate se pot cunoaște, cel puțin după calculul hîrtiei, formațiile calificate în sferturi : F. C. Köln (1—0 la Haga cu A.D.O.), Dunfermline (4—0 cu Olympiakos Pireu), Freja Randers (6—0 cu Sliema Wanderers). Rămîne de văzut ce rezultat va obține Dinamo București la Birmingham (1—1 la București, cu West Bromwich Albion), unde sarcina dinamoviștilor este extrem de dificilă. Dintre Slovan Bratislava sau Porto (0—1, la Porto) se va desemna încă o echipă calificată. Iar Lyn Oslo, eliminînd pe Norköpping (2—0 și 2—3), s-a și alăturat formațiilor calificate direct în sferturi : A. C. Torino și F. C. Barcelona.

La Newcastle, în meci retur (turul II) al „Cupei orașelor tîrguri", formația Newcastle United a întrecut cu scorul de 1—0 (1—0) echipa Sporting Lisabona. Unicul gol al partidei a fost marcat de Robson. Primul meci se încheiase la egalitate 1—1, astfel că echipa engleză s-a calificat pentru turul următor al competiției.

ÎN MECI AMICAL : DANEMARCA — LUXEMBURG 5—1

În prezența a peste 10 000 de spectatori, la Copenhaga, s-a desfășurat întîlnirea internațională amicală dintre reprezentativele Danemarcei și Luxemburgului. Victoria a revenit gazdelor cu scorul de 5—1 (4—1). Trei dintre golurile învingătorilor au fost marcate de Wiberg (dintre care 2 din lovituri de la 11 m) și două de Jensen. Pentru oaspeți a înscris Klein, din lovitură de la 11 m.

SEMIFINALELE „CUPEI LIGII ENGLEZE"

În semifinalele „Cupei ligii engleze" (meciul tur) a fost înregistrată o mare surpriză : echipa Swindon Town, din liga a III-a, a învins cu 2—1 cunoscuta formație Burnley. În cealaltă semifinală, disputată la Londra în prezența a peste 55 000 de spectatori, Arsenal a întrecut cu 1—0 pe Tottenham.

ROSEWALL-NEWCOMBE ÎN FINALĂ LA LONDRA

Finala turneului internațional de tenis profesionist de la Wembley se va disputa între australienii Ken Rosewall și John Newcombe. În semifinale, Rosewall l-a învins cu 7—5, 6—1 pe Andres Gimeno (Spania), iar Newcombe a dispus cu 3—6, 6—2, 6—3 de compatriotul său Fred Stolle.

În finala probei de dublu masculin, perechea australiană Newcombe — Roche a terminat învingătoare cu 6—3, 9—7 în fața cuplului Gonzales (S.U.A.) — Gimeno (Spania).

ÎN CONCURSUL DE LA BERLIN

VITEZIȘTII ROMÂNI AU STABILIT NOI RECORDURI NAȚIONALE

După cum s-a mai anunțat, cîțiva patinatori de viteză, aparținînd clubului Dinamo București, au fost invitați de clubul omonim din Berlin pentru efectuarea unor pregătiri comune, pe pistă artificială. La numai o săptămînă de la sosirea lor în capitala R.D. Germane, viteziștii noștri au participat la un concurs, alături de sportivi din U.R.S.S., Polonia (aflați aici de 45 de zile) și al țării gazdă.

Evoluția dinamoviștilor bucureșteni, în compania valoroșilor lor adversari, a fost mai mult decît promițătoare la acest început de sezon, trei dintre ei reușind să realizeze noi recorduri naționale. Astfel, *Maria Tasnadi* a alergat 3 000 m în 5:50,2 (v.r. 5:57,7), *Sanda Bărbulescu* — cat. 15—16 ani — a totalizat 183,050 p la triatlon (v.r. 186,950 p), iar patinatorul *Victor Sotirescu* a cîștigat primul loc la poliatlonul de seniori, cu 201,133 p, cifră care reprezintă cea mai bună performanță românească (v.r. 205,263 puncte).

În cadrul întrecerilor pe probe, reprezentanții clubului bucureștean au înregistrat cîteva rezultate care merită a fi consemnate. Astfel, la 1 500 m *Victor Sotirescu* s-a clasat al șaselea (din 26 de concurenți), fiind cronometrat cu 2:21,9, la numai 1,6 de recordul țării stabilit în 1955 la Alma Ata, *Maria Tasnadi* a parcurs 1 000 m în 1:46,7 iar *Dan Lăzărescu* a ocupat locul patru la 5 000 m cu 8:54.8.

ÎN FOTO : *Victor Sotirescu, asistat de antrenorul său, Dan Lăzărescu, în plină cursă pe pista berlineză.*

FORDUL LUI TIMO MAKKINEN N-A MAI AJUNS LA FINIȘ ȘI...

LAMPINEN-DAVENPORT AU CÎȘTIGAT „RALIUL MARII BRITANII"

LONDRA, 21. — Cea de-a 16-a ediție a „Raliului automobilistic al Marii Britanii", care a însumat 4 000 km, s-a încheiat la Londra cu victoria echipajului Simo Lampinen (Finlanda) — John Davenport (Anglia). Învingătorii au concurat pe o mașină „Saab V 4". Pe locurile următoare s-au clasat echipajele conduse de Orrenius (Suedia), pe „Saab V 4", Bullough (Anglia), pe „Ford Escort", Cooper (Anglia), pe „B.M.C. Cooper" și Wilkinson (Anglia) pe „Ford Escort".

De remarcat că echipajul finlandezului Timo Makkinen (pe „Ford Escort"), care a condus majoritatea cursei, a fost nevoit să abandoneze pe ultima porțiune a traseului.

PRIMII CAMPIONI BALCANICI LA SCRIMĂ : MIHAI ȚIU (FLORETĂ) ȘI HARITON BĂDESCU (SABIE)

(Urmare din pag. 1)

mul loc, avînd doar o înfrîngere la Mureșanu care a ocupat locul secund (tot cu 3 victorii, dar cu tuș-averaj mai slab). În fine, seria a IV-a a avut ca protagoniști pe Haukler și Grencenliev (Bulgaria).

„Veteranul" floretiștilor bulgari, Grencenliev, avea să fie cel mai dificil adversar al lui Drîmbă în prima semifinală pe care reprezentantul nostru a terminat-o neînvins. Grencenliev a ocupat locul secund cu 3 victorii, iar Haukler locul III cu 2 victorii.

În cea de-a II-a semifinală, Mureșanu a terminat pe primul loc (avînd numai o înfrîngere, la Țiu), fiind secondat de campionul Bulgariei, Dimitrov (de asemenea, cu o singură înfrîngere, la Mureșanu). Pe locul III s-a clasat Țiu (3 victorii).

Deci, floreta a reunit, în finală, patru români (Drîmbă, Mureșanu, Haukler și Țiu) și doi bulgari (Dimitrov și Grencenliev).

Finala de sabie a dat un cîștigător oarecum neașteptat : *Hariton Bădescu*. Secundul lui Octavian Vintilă în „Cupa României" a tras superb, reușind să termine neînvins turneul : 5—1 cu Vintilă și 5—2 cu Nilcă, apoi 5—3 cu Djokici și, în cele mai spectaculoase asalturi, 5—1 cu Atanasov și 5—4 cu Stavrev. Ultimele tușe la Stavrev au fost obținute prin tot atîtea fleșe prin plonjon, cum rar se pot vedea în scrimă. Așadar, Hariton Bădescu este primul sabrer care cucerește titlul de campion balcanic.

Boris Stavrev, omul cărula i se acordau cele mai mari șanse de a termina în frunte a evoluat inegal : slab la început, cînd a pierdut la compatriotul său Atanasov — și încă la 0 ! — apoi și-a revenit, a obținut trei victorii, 5—2 la Vintilă, 5—1 la Nilcă și 5—2 la Djokici. Ultimul asalt, cu Bădescu, a fost mai mult la discreția trăgătorului român, sabrerul bulgar aplicînd — așa cum nu îi este obiceiul — o tactică de așteptare, contraindicată la un adversar ofensiv ca Bădescu... Celălalt trăgător bulgar, Atanasov, a ocupat locul 3. Surprinzător de slab a mers Octavian Vintilă, unul dintre favoriți.

CLASAMENT : 1. *H. Bădescu* (România) 5 v. ; 2. *B. Stavrev* (Bulgaria) *3 v. (13)*; 3. *D. Atanasov* (Bulgaria) *3 v. (16)* ; 4. *Al. Nilcă* (România) *2 v.* ; 5. *Djokici* (Iugoslavia) *1 v* ; 6. *O. Vintilă* (România) *1 v.*

Festivitatea de premiere la floretă a adus pe podium — lucru la care ne așteptam după ce văzusem asalturile de dimineață — trei trăgători români dar — lucru la care ne-am așteptat mai puțin — pe treapta cea mai înaltă nu a urcat Ionel Drîmbă, ci colegul său de club, Mihai Țiu. Campionul balcanic al probei a fost decis, însă, după un baraj între acești doi floretiști care au terminat finala cu un număr egal de victorii (4) avînd numai cîte o înfrîngere : Țiu la Drîmbă (5—2), iar Drîmbă la eternul său rival Mureșanu (5—2).

În baraj, lupta a fost foarte echilibrată în prima parte, dar Țiu a reușit, apoi, să se apropie mai mult de victorie conducînd cu 4—2. Drîmbă a acționat mai prudent în continuare și a echilibrat situația (4—4). Tușul decisiv a fost dat de Țiu care înscrie, astfel, în palmaresul său o frumoasă și meritată victorie. Mureșanu s-a clasat al

Vintilă și Bădescu se îmbrățișează ; amîndoi au intrat în finala probei de sabie...

III-lea precedîndu-l pe campionul bulgar Dimitrov care a avut o evoluție meritorie.

CLASAMENT : 1. *M. Țiu* (România) 4 v. d.b. ; 2. *I. Drimbă* (România) 4 v. d.b. ; 3. *T. Mureșanu* (România) 3 v. ; 4. *T. Dimitrov* (Bulgaria) 2 v. ; 5. *I. Grencenliev* (Bulgaria) 1 v. ; 6. *S. Haukler* (România) 1 v.

Plastron

De ieri dimineață, de cînd a început caruselul balcanic al viguroaselor și în același timp elegantelor asalturi pe planșă, mă torturează unele gînduri vestimentare.

Haina albă presupune curățenie exemplară. Haina albă nu îngăduie pete. Haina albă impune distincție, grație, sobrietate într-o ambianță de bun gust. Armonia plină de tact este atributul hainei albe.

De ieri dimineață, în vitrina deschisă a sălii Dinamo sînt etalate plastroane albe, pantaloni bufanți albi, ciorapi și pantofi albi, într-un sport alb cu arme albe. Dar, vai, vitrina e pătată de muște și lucrurile stau claie peste grămadă, ca într-un magazin sătesc. Scoaterea din garderobă a hainelor de gală numai după-amiază, de dragul televiziunii, nu schimbă impresia dintîi.

Intimitatea anturajului, mica familie a scrimei nu conduc implicit la hala cu vechituri. La urma urmei, scrima poartă plastron, iar pieptarul întărit cere să fii bățos, țanțoș cu cuviință. Plastronul pretinde ținută ! (vîb)

TINERII GIMNAȘTI ROMÂNI CONCUREAZĂ ÎN R. F. A GERMANIEI

Echipa de gimnastică (juniori) a țării noastre a părăsit ieri Capitala plecînd în R. F. a Germaniei, unde va întîlni simbătă selecționata similară a țării gazdă. Delegația, condusă de maestrul emerit al sportului Albin Morariu, este formată din sportivii : Dan Grecu, Nicolae Oprescu, Constantin Petrescu, Radu Branea, Gheorghe Nicoară și Adrian Stoica, arbitrii Titus Isar și Ștefan Hărgălaș, precum și antrenorul Mircea Rădulescu.

telex-radio-telefon

Ieri, la Atena, într-un meci amical de fotbal, echipa Greciei a dispus cu 4—1 (2—0) de reprezentativa R.A.U.

■

După ce stațiunea de sporturi de iarnă Saint Moritz (Elveția) **și-a depus candidatura de a organiza în anul 1976 Jocurile Olimpice de iarnă, organizațiile sportive din localitate au anunțat oficial că intenționează să candideze și la organizarea campionatelor mondiale de schi alpin din 1974.**

■

Primul meci dintre formațiile Riri Mendrisio (Elveția) și U. C. Clermont Ferrand (Franța), contînd pentru primul tur al „Cupei campionilor europeni" la baschet feminin, a revenit baschetbalistelor franceze cu scorul de 72—51 (38—18).

■

Etapa a 18-a a campionatului cehoslovac de hochei pe gheață s-a soldat cu următoarele rezultate : V. S. Z. Kosice — Tesla Pardubice 5—1 ; Sonp Kladno — T. J. Gotwaldow 6—1 ; C.H.Z. Litvinov — Z.K.L. Brno 3—4 ; Sparta Praga — Motor Ceske Budejovice 11—4.

În turul ciclist al regiunii Sao Paulo, după cinci etape, pe primul loc se află rutierul portughez Lionel Miranda, urmat de Roberto Rolini (Italia), la 22 sec. Etapa a 5-a, desfășurată pe distanța Sao Paulo — Campinas (88 km), a fost cîștigată de Miranda în 1h 52:32 (media orară 46,500 km).

■

Etapa a 7-a a campionatului masculin francez de baschet : Villeurbanne — Antibes 94—63 ; Le Mans — St. Français 98—63 ; Nantes — Toulouse 68—67 ; Denain — Graffenstaden 85—53 ; Bagnolet — S. A. Lyon 85—82 ; Vichy — Caen 68—55.

■

Tenismanii americani din echipa pentru „Cupa Davis", au jucat în Franța, la Roubaix. Charles Pasarell l-a învins cu 10—8, 6—1 pe Pierre Darmon, în timp ce tenismanul francez Jean Pierre Courcol a obținut o surprinzătoare victorie cu 6—1, 8—6 în fața lui Osborne. În partida de dublu, cuplul francez Darmon — Courcol a dispus cu 6—4, 6—4 de perechea americană Osborne — Pasarell.

Tiparul I. P. „Informația", str. Brezoianu nr. 23—25, București

40368

PROLETARI DIN TOATE ȚĂRILE, UNIȚI-VĂ!

Redacția și administrația: str. Vasile Conta nr. 16, tel. 11.10.05, interurban 72 și 286. Telex sportrom buc. 180.

sportul

4 pagini 30 bani

Anul XXIV — Nr. 374 (5808) ZIAR AL CONSILIULUI NAȚIONAL PENTRU EDUCAȚIE FIZICĂ ȘI SPORT Sîmbătă 23 noiembrie 1968

Noi victorii românești în prima ediție a Campionatului balcanic:

În cartierul Țiglina din Galați

A ÎNCEPUT CONSTRUCȚIA UNUI MARE COMPLEX SPORTIV

În cartierul Țiglina din Galați a început construcția unui mare complex sportiv. El se va compune dintr-o sală de sport, cu o capacitate de 2 150 de locuri, destinate întrecerilor de handbal, baschet, volei și concursurilor de gimnastică, un bazin descoperit de natație și o popicărie cu patru piste. Complexul va avea, de asemenea, un patinoar artificial și piste pentru pilotajul cartingurilor și aeromodelelor captive.

(Agerpres)

Ecaterina Iencic (floretă) și Iosif Sepeșiu (spadă)

Ecaterina Iencic surîde fericită: este campioană balcanică!

Calmă, fără complicații, competiția individuală de floretă feminină. În lipsa concurentelor din Grecia, cele 15 trăgătoare înscrise în competiție au fost grupate în trei serii pentru primul tur, preliminar eliminatoriu. Aveau să treacă mai departe în semifinale, cîte 4 floretiste din fiecare serie.

În seria A, două sportive s-au detașat net cu cîte 3 victorii: reprezentanta țării noastre, Iencic, și una dintre floretistele Bulgariei, Brankova. S-au mai calificat Krejovici (Iugoslavia) cu două victorii și Deremendjeva (Bulgaria) cu o victorie. A rămas Erdogan, care n-a reușit să puncteze.

Programul zilei de sîmbătă. Echipe, floretă băieți și sabie: ora 9 — turul I; ora 10.30 — turul II; ora 12 — turul III; ora 16.30 — turul IV; ora 18 — turul V.

În seria B, tot o reprezentantă a României a obținut cele mai multe victorii, Szabo (4), Nedyjkova (Iugoslavia) a realizat două victorii, la fel ca și Batuliska (Bulgaria), Cea de a 4-a clasată în semifinale a fost Kukici (Iugoslavia): o singură victorie. A fost eliminată Özden (Turcia), fără nici o victorie.

În fine, în seria C, Ardeleanu s-a calificat fără emoții, cu 3 victorii. Au urmat-o Drîmbă și Jeftimiades (Iugoslavia) cu cîte două victorii și Belovska (Bulgaria) cu o victorie. Esengin (Turcia) a ocupat ultimul loc în serie: 0 victorii.

În prima semifinală, comportarea cea mai frumoasă a avut-o Ardeleanu: 5 victorii. Pentru finală s-au mai clasat Iencic și Kukici, cu cîte două victorii. În cealaltă semifinală, tot o româncă, Drîmbă, a terminat în frunte, cu 5 victorii. Ea a fost urmată de Szabo (4) și Brankova (2).

Așadar, în finală 4 românce (Ardeleanu, Iencic, Szabo și Drîmbă) și cîte o floretistă din Iugoslavia (Kukici) și Bulgaria (Brankova).

Finala feminină de floretă a consemnat succesul net al *Ecaterinei Iencic*: 5 victorii —

Sebastian BONIFACIU
Tiberiu STAMA

(Continuare în pag. a 4-a)

Azi pe stadionul „23 August" de la ora 14

ROMÂNIA-ELVEȚIA

în cadrul preliminariilor C. M. de fotbal

LA SOSIREA OASPEȚILOR:

„Handicapați la București pentru că am cîștigat prea sever la Zürich"

Caracterul cu totul eterogen al grupului de pasageri pe care, după un zbor-charter, avionul elvețian l-a depus ieri la prînz pe pista aeroportului Băneasa, ne-a situat în fața unui amalgam de persoane (mai curînd bălaie, dar și smede) cu țintă convergentă, dar cu misiuni diferite, jucători, antrenori, oficiali, ziariști, suporteri, toți cu gîndul la meciul de azi, dar cu optici variate.

Anturați de ziariști, de fotoreporteri și de caricaturistul Neagu Rădulescu, fotbaliștii elvețieni păreau stînjeniți, descumpăniți, mai modești decît le este renumele. L-am surprins pe unul dintre ei, cercetînd cu atenție, prin vitrinele aerogării, starea vremii. E bucuros că la noi nu întîlnește zăpada pe care a lăsat-o în urmă acasă. Sub aparența sfioasă, tînărul atacant de 22 de ani, membru al clubului F. C. Zürich, golgeter al campionatului elvețian (cu 12 goluri în tot atîtea etape), manifestă o matură stăpînire de sine. Am recunoscut în Fritz Künzli pe omul care știe ce vrea, decis, croindu-și un drum în viață cu aceeași dibăcie cu care își face loc spre poarta adversă. *„Am marcat pînă acum trei goluri în partidele cu românii, unul la București și două la Zürich. Știu însă că de data aceasta va fi mult mai greu"*. Spune toate acestea resemnat, deși e un om norocos. A descoperit în suburbia Windisch a orașului Zürich o fabrică de ghete de sport al cărei patron se numește cu totul întîmplător (fără nici o rudenie)... Künzli. De atunci face publicitate ghetelor de fotbal care-i poartă (involuntar, dar potrivit) numele! *„Trebuie să joc bine și asta mereu, pentru că altfel jucătorii români nu-și vor cumpăra niciodată ghete Künzli!"*

Victor BANCIULESCU

(Continuare în pag. a 3-a)

Pe fundalul avionului care l-a transportat de la Zürich, fotbaliștii „țării cantoanelor" acordă primul „flash" fotoreporterului nostru.

Antrenorul naționalei helvete, ERWIN BALLABIO, asaltat de trei dintre redactorii noștri. C. Mantu, G. Nicolaescu și Ov. Ioanițoaia încearcă să „smulgă" selecționerului elvețian numele jucătorilor care vor fi opuși, astăzi, reprezentativei române

Fotografii: A. NEAGU

SE ANUNȚĂ O LUPTĂ!

Astăzi după-amiază, cei 11 reprezentanți ai fotbalului românesc au o misiune cu totul specială: revanșa asupra Elveției.

Nu-i nevoie să reamintim nimănui ce s-a întîmplat acum un an și jumătate la Zürich, pentru că asemenea episoade rămîn, într-un anumit sens, de neșters... Timp de 90 de minute am trăit, în fața televizoarelor, chinurile lui Tantal și Sisif, văzînd cum strănepoții lui Wilhelm Tell expediază săgeată după săgeată în mărul putred al buturilor noastre. Din simulacrul de echipă care ne-a îmbogățit palmaresul cu acel 1—7, n-au mai rămas decît trei nume. Adversarii prezintă și ei modificări substanțiale — așa că termenii particulari ai problemei vor fi, propriu-zis, inediți. Ceea ce interesează însă, în cazul de față, este onoarea culorilor respective, obligația de a spăla obrazul soccerului național.

Să ne înțelegem: n-avem „pretenția" unei revanșe de proporții similare — deși, sentimental vorbind, așa ceva ne-ar răcori pe deplin și, evident, ar fi o compensație binevenită la capitolul golaveraj. Astfel de rezultate țin de accident, constituie întîmplări fericite sau nefericite (depinde din ce unghi le privești), greu de reeditat, mai ales la intervale scurte. Pentru aceasta ar trebui ca sorții să se inverseze și, parafrazînd spusele lui Ballabio, fost golkeeper și actual antrenor al „crucilor albe", nouă să ne reușească totul, iar elvețienilor — nimic! Deși nu-i absolut imposibil, ni se pare puțin probabil...

Ceea ce vrem, însă, cu îndîrjire, ceea ce animă, cred, întreaga noastră suflare sportivă și în primul rînd pe tricolorii de azi, este un joc de cît mai înaltă factură, o evoluție chiar peste nivelul aceluia din meciul cu englezii, din care să rezulte victoria clară, netă, indiscutabilă. Știm, din păcate, că unul din marile cusururi ale băieților noștri stă în emotivitatea excesivă, nejustificată, cu care abordează partidele „cu miză". Știm, în același timp, că una din calitățile lor recunoscute este — paradoxal — puterea de luptă de care dau dovadă în numeroase împrejurări dificile. Evoluînd acasă, sub ochii milioanelor de compatrioți, încurajați — sîntem siguri — de o galerie mai inimoasă ca oricînd, cei 11 au datoria morală să înlăture, prin întreaga lor comportare, gustul amar al eșecului de la Zürich, confirmînd totodată rezultatul excelent din partida cu campionii lumii.

Inimile noastre sînt alături de ei!

Dan DEȘLIU

OLIMPIA SATU MARE ȘI DUNĂREA GALAȚI VICTORIOASE ÎN PRIMA REUNIUNE A ETAPEI FINALE LA LUPTE LIBERE

Gh. Stan (Olimpia Satu Mare) execută un atac la picior în meciul cu I. Radu (Petrolul). Întîlnirea a fost cîștigată de Stan, la puncte.

Foto: B. VASILE

Sala Giulești din Capitală a găzduit ieri prima reuniune a etapei finale a campionatului diviziei A. Pe cele două saltele s-au întrecut **Dunărea Galați, Dinamo București** și **C.S.M. Cluj**, respectiv, **Olimpia Satu Mare, Rapid București** și **Petrolul Ploiești**. Dacă Olimpia Satu Mare a cîștigat cu ușurință în fața Petrolului (scor 29—3), în partida cu Rapid rezultatul a fost egal pînă la întîlnirea celor doi „grei". Acest meci — în care sătmăreanul Suveg l-a întrecut prin tuș pe Moșescu — a decis soarta întîlnirii (18—14 pentru Olimpia). În grupa cealaltă confruntarea a fost mai strînsă, Dunărea Galați a obținut cele două victorii în urma unor eforturi considerabile: 19—13 cu C.S.M. Cluj și 17—15 cu Dinamo. Și în partida Dunărea — Dinamo meciul de la categoria grea a fost cel care a stabilit pe echipa cîștigătoare. Pînă la această întîlnire Dinamo conducea cu 15—13, dar reprezentantul clubului bucureștean, I. Cumpănașu, a fost abandonat — fără nici o justificare — de către antrenorul său (Al. Radu — care a făcut acest gest nesportiv pentru că elevul său a primit un avertisment din partea arbitrilor).

SUBLINIERI

În general, partidele au fost de un bun nivel tehnic, luptătorii, cu puține excepții, și-au apărat cu multă dîrzenie șansele, oferind meciuri spectaculoase din care n-au lipsit procedeele tehnice specifice luptelor libere. O frumoasă impresie au lăsat concurenții Șt. Varadi (cat. 52 kg) — Olimpia Satu Mare, P. Poalelungi (cat. 70 kg), C. Teodoru (cat. 97 kg) — Dunărea Galați, M. Apostol (cat. 63 kg) — Petrolul Ploiești, G. Marghidan (cat. 57 kg) — dar numai în meciul cu gălățeanul G. Ignat pe care l-a întrecut prin tuș, Gh. Ciuntu (cat. 63 kg) — Dinamo și I. Marton (cat. +97 kg) — C.S.M. Cluj, care au dat dovadă de o bună pregătire tehnică.

CITEVA REZULTATE

Cat. 52 kg — Varadi (Ol.) b. tuș Ploscaru (R), Rusu (Dun.) b. tuș Eremia (Din.); **57 kg** — Arși (C.S.M.) b. tuș Ignat (Dun.); **70 kg** — Poalelungi (Dun.) egal cu Boltaș (Din.); **87 kg** — Lasio (Din.) egal cu Burgaza (Dun.); **97 kg** — Chircă (R) b. tuș Pascu (P), Balogh (Ol.) b. tuș Pascu (P); **+97 kg** — Marton (C.S.M.) b.p. Enache (Dun.).

Întrecerile de libere continuă azi, de la ora 8.45, în sala Progresul.

T. RABȘAN

ECHIPA DE VOLEI SLOVAN BRATISLAVA ȘI-A ÎNCHEIAT TURNEUL ÎN ȚARA NOASTRĂ

Voleibalistele cehoslovace de la Slovan Bratislava și-au încheiat aseară turneul întreprins în țara noastră. În ultimul joc, susținut în sala Giulești, oaspetele au avut ca adversare pe Rapid, de care au fost învinse cu 3—0 (5, 10, 7).

După meciul propriu-zis, echipele au mai jucat două seturi, primul cîștigat de divizionara B cehoslovacă (!) cu 17—15, al doilea de Rapid cu 15—8.

PETROLUL PLOIEȘTI — I. F. K. GÖTEBORG

În cel de al doilea meci al turneului pe care îl întreprinde în țara noastră, echipa suedeză I.F.K. Göteborg va juca mîine, la Ploiești, cu Petrolul.

MEXICO — OLIMPIADA... VIITORULUI

MEXICO 68 COMENTARII OLIMPICE

● Jocurile cele mai intens pregătite ● Avalanșă de recorduri pe Stadio Universitario

(pag. a 2-a)

ÎNAINTEA MECIULUI DE HANDBAL ROMÂNIA-CEHOSLOVACIA

CAMPIONII LUMII ȘI-AU ANUNȚAT FORMAȚIA!

Printr-o telegramă sosită ieri, Federația de handbal din Cehoslovacia a anunțat lotul sportivilor care se vor deplasa la București în vederea celor două partide cu selecționata României. Iată-i pe cei 14 handbaliști care vor apăra culorile țării lor în aceste partide: **ARNOST, SKARVAN** (portari), **BENES, CINNER, DORICAK, DUDA, GRENNO, HAVLIK, KAVAN, KLIMCIK, KONECNY, KRANAT, MARES, PODRYGLA.** Dintre aceștia **Arnost, Skarvan, Beneș, Cinner, Duda, Havlik, Mareș, Klimcik** și **Kavan** au făcut parte din echipa care a cîștigat în Suedia titlul de campioană a lumii. Reprezentativa cehoslovacă este însoțită și de cunoscutul antrenor **Bedrich König.** Oaspeții noștri vor sosi în Capitală astăzi, în jurul orei 13, cu avionul.

Într-o vizită pe care ne-a făcut-o la redacție, antrenorul federal **Nicolae Nedef** ne-a informat ieri că, împreună cu **Eugen Trofin,** au stabilit și ei pe cei 14 handbaliști ce vor forma lotul pentru întîlnirile cu echipa campioană a lumii. Aceștia sînt: **PENU, BOGOLEA** (portari), **GRUIA, SAMUNGI, GAȚU, GORAN, LICU, NICA, GUNEȘ, POPESCU, MARINESCU, PARASCHIV, MOLDOVAN, CHICID.**

Meciul de mîine (sala Floreasca, ora 19.00), va fi condus de Petar Pupici (Iugoslavia).

Din sumar:

● VICTORIE UMBRITĂ

● DIALOG CU CITITORII pag. a 2-a

● CONFLICTUL RAMSEY-GREAVES SE ASCUȚE! pag. a 4-a

PANORAMIC SPORTIV EXTERN

(pag. 4)

Sezonul fotbalistic în Europa programează întîlniri între marile echipe de club: iată-l pe Kaltenbrunner (Rapid Viena) semnînd golul victoriei în meciul cu Real Madrid.

Sportivi în mijlocul tineretului

Ieri după-amiază la Casa de cultură a tineretului din sectorul 1, Florin Popescu, component al lotului republican de automobilism, a vorbit tinerilor despre frumusețea sporturilor auto. A urmat apoi o gală de filme documentare românești. La Casa de cultură a tineretului din sectorul 8, rapidiștii Ion Motroc și Cristian Popescu au înfățișat tinerilor grivițeni aspecte din activitatea lor sportivă.

Cum altfel decît „Olimpiada recordurilor" ar fi putut să fie supranumite Jocurile anului 1964, în cadrul cărora aproape că n-a existat probă din cele desfășurate pe marele Stadion Național, asta ca să ne menținem în cadrul strict al întrecerilor atletice, la care să nu fi fost înregistrate recorduri olimpice, mondiale ori continentale.

MEXICO 68

COMENTARII OLIMPICE

MEXICO — OLIMPIADA... VIITORULUI

După avizul general al specialiștilor, Jocurile Olimpice de la Tokio au constituit, pentru atletism, o treaptă valorică peste care nu se sconta că avea să se treacă prea ușor și, în orice caz, prea curînd. Era vorba, între altele, de performanțe de talia unui 10,0 s (de fapt 9,9 s după cronometrajul manual) pe 100 m, de 1:45,1 pe 800 m, 20,33 m la greutate. 2:01,1 pe 800 m femei, 6,76 m la săritura în lungime, 1,90 m la înălțime, 18,14 m la greutate, de 43,6 s la ștafeta feminină de 4x100 m etc.

Și totuși, chiar din anul următor Jocurilor din Orientul îndepărtat, o seamă de competiții de mare amploare dar chiar și simple reuniuni atletice internaționale au pregătit terenul, pas cu pas, pentru marele asalt al înălțimii celei de-a XIX-a Olimpiade, pentru acea sarabandă a recordurilor sau a super-recordurilor, pentru a le denumi mai exact, care au fost înregistrate în probele atletice ale recentelor Jocuri mexicane.

Istoria sportului mondial, a Jocurilor Olimpice în special, nu mai cunoaște un alt exemplu asemănător în ceea ce privește uriașa desfășurare de forțe, ca Olimpiada anului 1968. Teama de altitudinea de 2 240 m a capitalei Mexicului, de „nocivitatea" efectelor acesteia (evident, mult exagerate în discuțiile purtate de mulți specialiști) au impus măsuri organizatorice și coroborate cu acestea, măsuri de ordin tehnic, medical etc. care să conducă în final la asigurarea unei forme sportive corespunzătoare, la asigurarea, pentru fiecare sportiv, a unui potențial biologic la indici superiori.

De-a lungul anilor Ciudad de Mexico n-a avut ocazia să găzduiască prea multe competiții internaționale de amploare. Ne amintim totuși de o ediție a Jocurilor Pan-Americane, de un campionat mondial la pentatlon modern, de mai multe meciuri de box, pentru titlurile mondiale la diferite categorii și, bineînțeles, de mai multe partide de fotbal. Fiecare dintre acestea s-au desfășurat în liniște și nu ținem minte ca datorită altitudinei, ce e drept puțin obișnuite, să se fi produs accidente. Ba mai mult chiar, Igor Novikov a evoluat în campionatul de pentatlon de o manieră care a entuziasmat iar la concursurile Pan-Americane au fost înregistrate cîteva rezultate remarcabile pentru anul respectiv (1955), între care și recorduri mondiale pe 400 m (Lou Jones 45,4 s) și triplu (Adhemar Fereira da Silva 16,56 m). Și cu toate acestea campania preolimpică a fost pusă sub semnul incertitudinii, al pronosticurilor de accidente grave și foarte grave etc.

Ideea organizării prealabile a unor Săptămîni sportive internaționale chiar în perioada stabilită și pentru J.O. a lămurit multe din „misterele" altitudinii și a infirmat multe supoziții chiar și în ceea ce privește imposibilitatea obținerii de rezultate majore în diferitele probe ale atletismului.

Concluzia principală care s-a desprins a fost aceea că pentru un sportiv cu o sănătate bună și cu o pregătire corespunzătoare altitudinea și acomodarea în general cu condițiile specifice platoului mexican nu reprezintă, în cele din urmă și pentru toți un impediment maxim. De aceea, din punctul de vedere al pregătirilor efectuate în vederea Jocurilor Olimpice, credem că nici o altă competiție sportivă n-a fost pregătită cu o asemenea minuțiozitate, cu o asemenea răspundere dacă vreți, cu o asemenea seriozitate ca această ediție a Olimpiadei. Niciînd altă dată, pentru pregătirea sportivilor n-au fost luate asemenea măsuri, n-a fost solicitată, la un asemenea grad, contribuția a numeroase ramuri ale științei, începînd, să zicem, cu fiziologia și încheind cu igiena alimentației ; niciînd nu s-au făcut investiții atît de mari pentru asigurarea unor condiții de antrenament cît mai apropiate de cele ale locului de desfășurare a competițiilor olimpice. Aceste afirmații nu se referă doar la țările cu sport avansat, socotite — ab initio — printre cele care aveau să dea pe mulți dintre cîștigătorii celor 36 de probe atletice, ci și la țări mai mici, pînă nu de mult, pur și simplu neluate în seamă la alcătuirea diferitelor bilanțuri mondiale.

Pretutindeni s-a muncit, în condiții căutate de dificultate fiziologică și rezultatele s-au văzut încă din anii trecuți dar îndeosebi în acest sezon olimpic, cînd au fost întrecute numeroase recorduri mondiale, continentale și naționale. Amintim de acel 9,9 s pe 100 m realizat de trei sprinteri, de recordurile la 3 000 m obstacole (8:24,2), aruncarea discului (68,40 m), suliței (91,98 m) și ciocanului (73,76 m), de atîtea alte performanțe de valoare care au ornat bilanțurile preolimpice, anunțînd cifre și mai ridicate pe tartanul olimpic, se înscriu undeva în previziunile făcute de specialiști pentru deceniile următoare, pentru anul 2 000 !

Celor mai multe dintre aceste cifre fenomenale, prin intermediul televiziunii, le-au putut fi martori oculari cîteva sute de milioane de oameni de pe întreg cuprinsul globului care, laolaltă cu cei din tribunele Stadionului olimpic, au trăit aceleași emoții și mai ales aceleași satisfacții. Spunea Ion Söter, prezent la patru din ultimele cinci Olimpiade, că în fața unei asemenea avalanșe de performanțe, care mai de care mai stupefiantă, spre sfîrșitul concursurilor, simplii spectatori, dar și specialiștii și chiar atleții ajunseseră pur și simplu să se... blazeze, să aplaude oarecum de convenință, cu palmele umflate de la precedentele recorduri.

Din cele 36 de probe înscrise în programul de concurs, acum la Mexico la 14 au fost înregistrate recorduri mondiale și la 27 recorduri olimpice. La precedentele ediții, spre comparație, situația a fost următoarea : Tokio 11—28, Roma 7—27.

În ceea ce ne privește avem bucuria că seria acestor recorduri prestigioase a fost deschisă de campioana noastră VIORICA VISCOPOLEANU cu acel 6,82 m la săritura în lungime, rezultat care se înscrie în rîndul performanțelor majore ale Olimpiadei a XIX-a. Alături notăm, la întîmplare, 8,90 m la lungime **Bob Beamon**, 48,1 pe 400 mg **David Hemery**, 17,39 m la triplu **Viktor Saneev**, 22,5 s pe 200 m **Irena Kirszenstein-Szewinska**, 19,61 m la greutate, **Margitta Gummel** etc. Lista aceasta nu se încheie însă cu aceste cifre căci etc. pus la sfîrșitul frazei precedente cuprinde încă multe alte recorduri de o mare amplitudine între care și cele de la ștafete. La 4x400 m performanța de 2:56,1 arată o medie de 44,02 s, la 4x100 m fete 42,8 s are ca medie 10,7 s iar la băieți 38,2 s are... 9,5 s ! !

Aceste performanțe, dar și încă multe, multe altele, ale învingătorilor olimpici, dar și ale următorilor clasați au situat atletismul J.O. din 1968 la o înălțime pur și simplu nebănuită. Ele vorbesc, mai bine decît orice altceva, despre marile posibilități, încă nu pe deplin cunoscute, ale acestei atît de complicate dar minunate mașinării a corpului omenesc, arătînd cît se poate de clar că atunci cînd pregătirea sportivă are loc în cadrul unor coordonate noi, limitele fiziologice — considerate multă vreme, bariere intangibile — pot fi depășite, așa cum s-a și întîmplat la Ciudad de Mexico. Din acest punct de vedere, opinăm că realitatea mexicană s-a înscris undeva în viitor, că multe din aceste performanțe pe care acum le considerăm, pe bună dreptate, uluitoare vor fi întrecute și ele, și că pentru aceasta, după părerea noastră, nu va fi nevoie să se aștepte chiar prea multă vreme. Căci, trebuie să admitem, nu a existat încă nici un record, oricît de valoros ar fi fost el, care să nu fi fost întrecut. Pirghia ambiției personale acționată de reușitele olimpice ale anului 1968, experiența acumulată de un mare număr de specialiști în anii pregătitori ai Jocurilor din Mexic, vor fi folosite pentru acest asalt continuu de îmbunătățire a tot ceea ce astăzi ni se pare a fi de domeniul senzaționalului. Și nu trebuie uitat că marele progres în care se înscrie atletismul ultimelor decenii nu se datorește doar excepțiilor, fenomenelor sportive, ci este consecința creșterii valorice a unui număr mare de sportivi la fiecare probă. Josef Schmidt, atunci cînd a sărit peste 17 metri la triplu, a fost desigur, o excepție, dar astăzi, într-un singur concurs, șase atleți au realizat o asemenea performanță. Unicatele, încep să dispară, încetul cu încetul.

Mexicul, este un vîrf, dar sîntem convinși că la München alte și alte cifre vor fi înscrise pe tabela recordurilor olimpice și că pînă atunci, în răgazul olimpic de patru ani, alte și alte performanțe vor fi notate ca recorduri ale lumii. Le așteptăm, chiar în anul ce vine, dominat de a IX-a ediție a campionatelor europene. Și să nu uităm însă că la Antipozi atleții din Australia, din Noua Zeelandă și din alte țări se pregătesc chiar acum pentru foarte apropiatul sezon estival de concursuri...

Romeo VILARA

Unde mergem

AZI

LUPTE. **Sala Progresul, de la ora 8,45 :** Steaua — St. roșu Brașov — Mureșul Tg. Mureș și Progresul — A.S.M.T. Lugoj — A.S.A. Brașov (libere), Rapid. — St. roșu Brașov — Metalul Marghita (greco-romane) ; **de la ora 12 :** Progresul — C.F.R. Timișoara—A.S.M.T. Lugoj (greco-romane) și restanța A.S.A. Cluj cu Metalul Marghita și St. roșu Brașov (greco-romane), meciuri în cadrul diviziei A.

POPICE. **Arena Voința, de la ora 16 :** Voința București — Voința Cluj (f) : **arena Giulești, ora 16 :** Rapid — Olimpia Reșița (m). meciuri în cadrul etapei a VI-a a diviziei A.

BASCHET. **Sala Progresul, de la ora 17 :** Progresul — Voința București (m. B), Progresul — A.S.A. Cluj (f. A) ; **sala Constructorul, de la ora 16,30 :** Olimpia — IEFS II (f. B), Constructorul — Politehnica Buc. (f. A), Arhitectura — Școlarul (f. B), meciuri în cadrul campionatelor divizionare.

VOLEI. **Sala Giulești, de la ora 16 :** Fl. roșie — ASE Buc. (f. B), Steaua — Petrolul Ploiești (m. A). Construcții — „U" Buc. (m. B), meciuri în cadrul campionatelor divizionare.

GIMNASTICĂ ARTISTICĂ. Sala Tineretului, de la ora 17 : Campionatul municipiului București (exerciții impuse).

ȘAH. **Sala Institutului de petrol, gaze și geologie, de la ora 16,30 :** Finala campionatului național masculin (runda I).

MÎINE

HOCHEI. **Patinoarul „23 August", ora 18 :** România — Bulgaria.

HANDBAL. **Sala Floreasca, ora 19 :** România — Cehoslovacia (m).

POPICE. **Arena Giulești, de la ora 8 :** Rapid — Olimpia Reșița (m), meci în cadrul campionatului divizionar.

LUPTE. **Sala Progresul, de la ora 12 :** Metalul — A.S.A. Cluj — Dunărea Galați și Steaua — Dinamo București — Electroputere Craiova, meciuri în cadrul diviziei A la greco-romane.

FOTBAL. **Stadionul Politehnica CAM, ora 11 :** Politehnica — Oțelul Galați (div. B) ; **stadionul Metalul Pantelimon, ora 11 :** Metalul — Progresul Brăila (div. B) ; **stadionul TUG. (șoseaua Giurgiului) ora 11 :** TUG — Cooperatorul Urziceni (div. C) ; **teren Timpuri noi (Dudești), ora 11 :** Fl. roșie Buc. — Olimpia Giurgiu (div. C) ; **teren Gloria, ora 11 :** Mașini Unelte Buc. — Comerțul Alexandria (div. C) ; **teren Voința, ora 11:** Voința Buc — Muscelul Cîmpulung (div. C).

BOX. **Sala de festivități a Casei de cultură a tineretului a sectorului IV (strada Turturele), de la ora 10 :** „Cupa Olimpia".

VOLEI. **Sala Giulești, de la ora 8 :** „U" — Constructorul Buc. (f. B), Rapid — Celuloza Brăila (m. a), IEFS — Politehnica Iași (m. B), Semănătoarea — Politehnica Brașov (m. B) : **sala Progresul, de la ora 8:** Medicina — CSM Sibiu (f. A), Progresul — Politehnica Galați (f. B), IEFS — Ceahlăul Piatra Neamț (f. A) ; **sala Dinamo, de la ora 12 :** Dinamo — Politehnica Galați (m. A), meciuri în cadrul campionatelor divizionare.

BASCHET. **Sala Floreasca, de la ora 8 :** Rapid II — Pedagogic Constanța (f. B), Voința — Șc. sp. Ploiești (f. B), IEFS — Crișul Oradea (f. A), „U" — St. roșu Brașov (m. B), meciuri în cadrul campionatelor divizionare.

GIMNASTICĂ ARTISTICĂ. **Sala Tineretului, de la ora 9 :** Campionatul municipiului București (exerciții liber alese).

CICLISM. **Traseul clubului sportiv Metalul (șos. Pantelimon), de la ora 10:** finalele campionatului național de ciclocros.

ȘAH. **Sala I.P.G.C., de la ora 16,30 :** Finala campionatului național masculin (runda a II-a).

ÎNTRECERI ATRACTIVE LA JUDO

Una din nenumăratele faze spectaculoase ale judo-ului

Sfîrșitul acestei săptămîni va fi deosebit de bogat pentru amatorii judoului. La BUCUREȘTI și MEDIAȘ vor avea loc două mari competiții la care participă cei mai buni practicanți ai acestui sport din țară. Astfel, în Capitală sportivi din numeroase ciuburi și asociații, ca de exemplu, Olimpia, Agronomia, Rapid, I.E.F.S., Universitatea și altele se vor întrece în „Cupa municipiului București". Concursul se va desfășura în sala Giulești, duminică, începînd de la orele 16.

La MEDIAȘ este programată ediția a II-a a „Cupei Tîrnava". La competiția organizată de Consiliul municipal al sindicatelor Mediaș și asociația sportivă Geamul — care se dispută simbătă și duminică — și-au anunțat participarea practicanți de judo de la Dacia Orăștie, Politehnica București, Metalul Roman, precum și reprezentanții a două asociații din orașul gazdă, Sănătatea și Geamul.

În fine, o a treia întrecere de judo va fi găzduită de orașul CLUJ. Aici se vor alinia pe patrulaterul de concurs două echipe : Agronomia Cluj și Politehnica Timișoara.

C. GRIGORE SAU V. SELEJAN ?

Așadar, final de sezon în sportul cu pedale ! După 9 luni de alergări pe șoselele din Europa, Africa și America, rutierii își vor încheia activitatea competițională pe micul, dar dificilul, circuit de la Pantelimon. „Deghizați" în... ciclocrosiști (de multă vreme nu mai avem în acest gen de curse specialiști veritabili), ei vor încerca să-și adjudece tricourile de campioni și să mai cumuleze cîteva puncte pentru tradiționalul clasament al „celui mai bun ciclist al anului", întocmit de ziarul „Sportul". Paradoxal, finalul sezonului este programat după începerea pregătirilor pentru anul competițional... 1969. După cum se știe, membrii lotului republican și-au dat întîlnire încă de la 20 noiembrie, dînd startul preparativelor pentru cursele înscrise în calendarul anului viitor, în fruntea cărora se află ediția a XVIII-a a „Turului României". Interferența poate fi însă de bun augur. O dorim.

Că și ciclocrosul este un domeniu al fondiștilor ne-o dovedește palmaresul competiției, în care printre învingători se află C. Grigore (1967), Gh. Suciu (1965), Marin Niculescu (1951), Martie Ștefănescu (1950).

Programul competiției începe la ora 10, după ce, în prealabil, la ora 9,30, se va face recunoașterea traseului. După probele rezervate juniorilor mici și mari va avea loc finala mare, a seniorilor. Riscînd să ne repetăm, vom reaminti, totuși, pronosticul nostru : Constantin Grigore sau Vasile Selejan.

AZI LA TV

Ora 14 — transmisie de la stadionul „23 AUGUST", meciul internațional de fotbal din cadrul preliminariilor campionatului mondial dintre reprezentativele României și Elveției.

Ora 18 — transmisie de la sala Dinamo, proba de sabie din cadrul campionatului balcanic de scrimă.

Victorie umbrită

In mod cert, nu a existat iubitor al baschetului care să nu fi aplaudat victoria categorică a echipei Dinamo București asupra campioanei Austriei, E.K.E. Viena. Joi seară, într-o „Floreasca" neîncăpătoare față de numărul mare al doritorilor de a încuraja din toată inima reprezentanta României în „C.C.E.", mii de pasionați ai baschetului au urmărit, cu sufletul la gură, secundă de secundă, evoluția pe teren a campionilor români și tabela de scor. Toți doreau din adîncul sufletului o victorie românească.

Aceasta s-a realizat și încă la o diferență care face inutil orice comentariu : 28 de puncte ! Un succes net, meritoriu pentru echipa antrenată de inimosul Dan Niculescu (el însuși un fost valoros internațional), calificînd formația Dinamo în al doilea tur al competiției, în care va avea parteneră de întrecere prestigioasa echipă Spartak Brno.

Cum spuneam, însă, cei prezenți la „Floreasca" (ca și telespectatorii, de altfel) au urmărit nu numai tabela de scor, ci și comportarea dinamoviștilor : excelentă din punct de vedere tehnic și tactic, cu totul reprobabilă ca disciplină. Nu mai este nevoie să amintim sumedeniile de gesturi străine de noțiunea de sport, de brutalitățile comise de-a lungul întregului meci. Ce e drept, din partea ambelor echipe. Dar poate fi aceasta o scuză pentru campionii României ? Pe iubitorii baschetului românesc îi interesează cum se comportă jucătorii noștri din toate punctele de vedere. Or, joi, dinamoviștii au făcut o proastă propagandă baschetului, în ciuda succesului obținut. Și, cum nu este pentru prima dată cînd se petrece așa ceva, ne întrebăm : cît timp vor mai fi tolerate asemenea acte ? De ce trebuie ca o echipă de valoarea aceleia a clubului Dinamo să se coboare sub cerințele etice, cînd poate cuceri victorii și stima publicului printr-o ținută demnă, de adevărată campioană ? De ce trebuie ca la orice meci decisiv susținătorii dinamoviștilor să aibă teamă că echipa va rămîne descompletată prin eliminarea unui jucător (așa cum s-a petrecut cu doi ani în urmă la Zadar, cînd un gest nesportiv, sancționat cu eliminarea lui Novac, a văduvit formația de cel mai în formă jucător și a dus la eliminarea dinamoviștilor din competiție) ?

Nu-i păcat ca bucuria victoriei să fie umbrită ?

D. STANCULESCU

CLASAMENTE, DIVIZIA A

MASCULIN

1. Steaua	6	6	0	18: 1	12
2. Dinamo	6	5	1	17: 4	11
3. Rapid	6	5	1	15: 9	11
4. „Poli" Tim.	6	4	2	14:11	10
5. „Poli" Galați	5	4	1	12: 5	9
6. Tractorul	6	3	3	11:15	9
7. Petrolul Pl.	6	2	4	10:12	8
8. Progresul	6	2	4	8:14	8
9. Farul	6	2	4	8:14	8
10. Viitorul Bacău	6	1	5	7:16	7
11. Celuloza Brăila	6	1	5	7:16	7
12. „Poli" Cluj	5	0	5	5:15	5

Meciul Politehnica Galați — Politehnica Cluj nu s-a disputat.

FEMININ

1. Rapid	6	6	0	18: 2	12
2. Penicilina	6	5	1	17: 4	11
3. Dinamo	6	5	1	16: 4	11
4. Farul	6	4	2	13: 9	10
5. C.S.M. Sibiu	6	3	3	13: 9	9
6. „U" Timișoara	6	3	3	9:13	9
7. Ceahlăul	6	3	3	9:13	9
8. „U" Cluj	6	2	4	10:14	8
9. C.P. București	6	2	4	7:13	8
10. Medicina	6	1	5	10:16	7
11. „U" Craiova	6	1	5	5:17	7
12. I.E.F.S.	6	1	5	4:17	7

DIALOG CU CITITORII

● *Tov. ing. RADU LAZAR, antrenorul echipei de fotbal Rulmentul Bîrlad : „Aduc, pe această cale, mulțumiri brigăzii de arbitri condusă de tov. V. Roșu din București, care a arbitrat în mod exemplar meciul susținut de noi la Buzău, cu formația Metalul. Deși am pierdut cu 2—0, îmi exprim dorința ca la toate întîlnirile pe care le vom avea, să fim arbitrați la fel".* Felicitări, tovarășe Lazăr, pentru spiritul sportiv ce vă caracterizează, pentru fair-play-ul de care dați dovadă.

De cîtva timp, la redacție, prin telegrame și scrisori, conducerile unor asociații, mulți spectatori, felicită arbitrii pentru modul corespunzător în care au condus partidele respective, deși echipele lor au fost învinse. Frumos. Dorim ca acest climat sănătos să existe și în timpul desfășurării returului competițiilor de fotbal.

● *Tov. B. TRIFAN, Mediaș : „Ca iubitor al fotbalului, vă ajut cu un mic articol, pentru a-l publica în ziarul „Sportul".* Vă mulțumim. Intenția e frumoasă. Ceea ce ne-ați trimis dv. nu este, însă, un articol. Rîndurile primite de noi conțin cîteva întrebări ce ar fi trebuit adresate fotbaliștilor de la F. C. Argeș și Chimia Rm. Vîlcea, echipele pentru care, probabil, vă bate inima duminică de duminică. Așa că noi, deocamdată, nu vă putem spune ce părere au Barbu, Țurcan, Olteanu, precum și cei din Rm. Vîlcea despre „rodnica activitate" a formațiilor lor în acest sezon.

● *Tov. GH. BADOIU, Pitești, calea București, bloc 33 : „Sînt un mare iubitor al fotbalului și vă rog să mă primiți și pe mine în rîndurile celorlalți corespondenți".* Cu plăcere Numai că, aprecierile dv. după meciul cu Anglia ne-au parvenit foarte tîrziu și, în plus, ele se aseamănă mult cu părerile cronicarilor. Ca piteștean, dv. ați privit evoluția lui Dobrin din unghiul care v-a convenit și de aceea nu sînteți de acord cu criticile ce i-au fost adresate. Dar ce a fost, a fost. Mai bine să ne gîndim la ce va fi azi. Echipa noastră națională se află în fața unui nou și greu examen. Să uităm necazurile, să lăsăm de-o parte micile simpatii și să fim alături de tricolorii noștri, încurajîndu-i permanent, mai ales în situațiile dificile. Și dacă echipa noastră va învinge Elveția (și noi credem că se va întîmpla acest lucru), toată lumea va fi mulțumită

● *Tov. M. OPREA, student, Căminul nr. 1, Cluj :* „Fiind un adept convins al necesității practicării sportului, și un pasionat cititor al ziarului dv., vă scriu cîteva rînduri despre un grup de oameni entuziaști. Învățătorii E. Culda, D. Petrea, Tr. Petrea, A. Pleșa și V. Condrea, care — lucrînd într-o comună îndepărtată din județul Alba — au pus bazele unei frumoase activități sportive. Sprijiniți de directorul școlii, tov. Dumitru Resiga, au format o echipă de volei cu care au cîștigat de două ori campionatul fostului raion Cîmpeni, întrecîndu-se apoi cu formații orășenești cu posibilități mult mai bune de pregătire. Tenacii și ambițioșii fii de moți promovați în echipă, în urmă cu cîțiva ani, s-au calificat în faza pe țară a „Cupei agriculturii". Azi, formația lor activează în campionatul județean. Rezultate meritorii, dacă ținem seama că pînă mai ieri sportul era o necunoscută pe aceste meleaguri. Iată, însă, că echipa nu mai are posibilități materiale pentru a face deplasări, pentru a întîlni pe voleibaliștii din Blaj, Cugir, Aiud. Ar fi, însă, păcat ca totul să se năruie. Vă scriu aceste rînduri cu speranța că se va putea face ceva".

Deocamdată, singura noastră posibilitate, tov. Oprea, este aceea să-i felicităm pe entuziaștii învățători pentru lucrurile frumoase realizate. Motivul ? Dv. ați uitat să ne spuneți și numele comunei. Comunicați-l însă tovarășilor de la C.J.E.F.S. Alba (cu sediul în Alba Iulia) și cu siguranță că activiștii de aci, sau Inspectoratul de învățămînt al județului, vor face ceva pentru ca activitatea sportivă din comuna respectivă să se dezvolte și nicidecum să dea înapoi.

C. ALEXANDRU

ÎNTREPRINDEREA DE PREFABRICATE DE BETON ARMAT „PROGRESUL" — București

Șos. Giurgiului nr. 5, Jilava

ANGAJEAZĂ IMEDIAT :

— electricieni de înaltă calificare, categ. 7—8
— instalatori sanitariști, categ. 5—6

Informații suplimentare se pot cere la telefon 23.40.40, interior 14, serviciul organizarea muncii.

UZINA DE ANVELOPE „Danubiana"

prelungirea șos. Olteniței nr. 181, autobuz nr. 44,

angajează personal (bărbați) pentru calificare în meseria de operatori chimiști prin cursuri de scurtă durată.

Condiții de angajare :
— absolvenți ai cursului elementar
— vîrsta între 18—40 ani
— domiciliul stabil în București, comunele subordonate sau localități aparținînd Județului Ilfov, situate în apropierea șoselelor : București—Oltenița, București—Giurgiu și București—Alexandria, la distanța de maximum 50 km de unde să facă naveta zilnic cu autobuzul, costul fiind suportat de uzină.

Pe timpul școlarizării, cursanții vor fi retribuiți cu salariu de 948 lei lunar.

ROMANIA - ELVEŢIA

Membrii lotului român, surprinşi la ultimul antrenament efectuat vineri, pe terenul „23 August II". Domide, Boc, Dobrin, Nunweiller VI şi Mocanu (în prim plan) urmăresc cu atenţie explicaţiile antrenorului federal, V. Mărdărescu

ÎNDEMN

Rîndurile acestea sînt pentru cei unsprezece jucători români din reprezentativa ţării care peste cîteva ore va întîlni, pe stadionul „23 August", selecţionata Elveţiei.

Rîndurile acestea sînt pentru cei unsprezece fotbalişti români care, trebuie s-o spunem, susţin o partidă dificilă în cadrul preliminariilor campionatului mondial.

Rîndurile acestea sînt pentru Gornea, Dumitrache, Domide, Lucescu, Sătmăreanu şi toţi ceilalţi, care trebuie să folosească acest prilej pentru a da spectatorilor, susţinătorii lor fervenţi, satisfacţia pe care o merită cu prisosinţă după multe deziluzii.

Rîndurile acestea sînt pentru jucătorii români care, în meciul cu Anglia, campioană mondială, au dovedit că pot atinge şi alte valori decît cele obişnuite.

Rîndurile acestea sînt pentru întreaga noastră echipă, angajată într-un meci oficial în care adversarul, cum e şi normal, îşi apără şansa cu maximum de energie. Spiritul de luptă al echipei române trebuie să fie şi mai mare, să deschidă poarta victoriei, făcînd astfel să renască perspectivele calificării în turneul final al campionatului mondial din Mexic.

Rîndurile acestea sînt şi pentru publicul nostru, pentru cei ce creează în tribune şi transmit în teren acea insufleţire ce dă aripi unei echipe, purtînd-o spre victorie: „HAIDE ROMÂNIA!"

Cr. M.

La sosirea oaspeţilor

(Urmare din pag. 1)

După această butadă, ne-am luat inutil mina serioasă interpelînd un oficial, întrucît avocatul Sergio Zorzi, vicepreşedintele Asociaţiei elveţiene de fotbal, este un meridional pe care-l trădează nu numai numele, ci şi conversaţia plină de spirit. *„Sîntem handicapaţi la Bucureşti, pentru că am cîştigat prea sever la Zürich şi asta nu se iartă. Ceea ce ne consolează este doar fair-play-ul demonstrat de cele două echipe pînă acum, în cele mai grele momente. Vă rog să nu-mi cereţi un pronostic, pentru că nu-mi place să ocolesc adevărul. Acum nu sînt la bară, sînt într-o călătorie extraprofesională!"* De altfel, vicepreşedintele este însoţit de secretarul general al federaţiei, dr. Fritz Leuch, şi de doi membri, A. Rolandi şi J. Schmidt.

KÜNZLI

Suprasolicitat, puţin obosit şi tracasat, poate mai curînd îngrijorat, încercînd să nu pară, este fostul portar cu celebritate europeană, acum antrenorul oaspeţilor, Erwin Ballabio. Cu o carură impresionantă — în contrast cu aparent firavii săi elevi — antrenorul îşi face loc cu bustul prin lume şi fuge politicos (şi tactic) de întrebări. Declară cinci jucători răniţi, nu este decis asupra formaţiei, evită preciziunile. Ni s-a părut că suportă greu febra meciului, l-am înţeles şi l-am iertat.

„Dificultatea meciului e de vină — ne-a consolat colegul Hans Estermann, de la Radiodifuziunea din Berna, unul din cei 30 de ziarişti elveţieni prezenţi la Bucureşti. *Poţi să porneşti încrezător la un meci cu Izraelul sau Ciprul şi încă insuccesul poate interveni, cum s-a şi întîmplat. Dar spre Bucureşti nu poţi porni decît îngîndurat, luînd în considerare psihoza jocului. Oricît ne-ar conveni temperatura — similară cu cea de acasă — prea sîntem convinşi că gazdele vor face tot posibilul să se revanşeze pentru acel 1—7 cu totul accidental.*

TACCHELLA

Prima zi la Bucureşti a fotbaliştilor elveţieni s-a consumat într-o forfotă destinsă între odihnă la hotelul Lido, o vizită la stadionul „23 August" şi recepţia de la ambasada Elveţiei.

CALM ŞI ÎNCREDERE ÎN TABĂRA NOASTRĂ

DOMIDE

● **DUMITRACHE: „L-am depăşit pe Bobby Moore, trebuie să trec şi de apărătorii elveţieni" ● DOMIDE: „De doi ani mă gîndesc la acest meci"**

Ajunul meciului cu Elveţia tricolorii l-au petrecut cu jarul speranţei în suflete. Dimineaţa au discutat pe marginea peliculei de celuloid, rulată miercuri în faţa lor, care conţine vreo 20 de minute din meciul cu Anglia. Şi-au revăzut ambiţia, pasele, fentele, precipitările, întîrzierile, au respirat suflul unor recente episoade dramatice, au înţeles cînd şi cum, ei, sau prestigioşii lor adversari ar fi putut obţine golul după care au alergat un ceas şi jumătate. S-au apreciat critic, fixîndu-şi în memorie satisfacţii şi regrete.

Au ieşit apoi pe aleile parcului „23 August", unde lamagerului le-a înroşit obrajii, s-au zbenguit într-un ocean de frig ca muşchiul să nu le-nevească, ca respiraţia să se acomodeze cu tăria îngheţată a aerului, amintind de sanie şi de butuci trosnind în sobă. Acolo, Dumitrache, cu silueta lui subţire de balerin, dar înzestrat cu nişte arcuri ascunse parcă înăuntrul gambei spunea: **„Nu se poate ca apărătorii elveţieni să sară mai bine la cap decît Bobby Moore. Şi doar pe el l-am depăşit de vreo două ori, greşind numai cu cîţiva milimetri poarta lui Banks. Mîine,** (n.r. azi), **cred că voi înscrie un gol cu capul. Vreau nu numai să joc bine, dar am de gînd să-l ajut mult şi pe Domide, fiindcă n-am uitat ce adversar are un debutant în propriul său trac."**

După-amiază au fost la cinematograf, seara au consacrat-o unui caleidoscop de nimicuri, dintre cele care tocesc ghimpele emoţiei şi au darul să accelereze subiectiv scurgerea de o monotonie exactă a timpului. Au adormit, visînd probabil, la isprăvile pe care vor să le făptuiască azi, tonifiaţi de bucuria egalităţii amicale cu Anglia, prin care speră să se despartă definitiv de amintirea partidei de la Zürich. Poate numai Domide să fi urcat mai greu pe aripa somnului. Deoarece ne mărturisea că la acest meci se gîndeşte de vreo doi ani. Nu la o partidă cu Elveţia, propriu-zis, ci la debutul său oficial în echipa naţională, care coincide cu întîlnirea România — Elveţia. După ce a jucat împotriva Angliei, doar atît timp cît ai fuma o ţigară, iată-l acum de la început în centrul liniei de atac, acolo unde îi dorim să rămînă nu numai azi, ci încă mulţi ani de acum înainte.

Antrenorii ne-au comunicat formaţia echipei române (publicată în caseta alăturată). Nu va juca Pîrcălab (nu are aprobarea medicilor), şi, deci, pe extrema dreaptă va apare craioveanul Martinovici. În schimb, Lucescu pare restabilit şi numai în alternativa unei surprize de ultimă oră, sau în cazul unei evoluţii afectate de urmele accidentării de acum o săptămînă, se va apela la Kallo. Reamintim numele jucătorilor de rezervă: DATCU, DELEANU, POJONI, ANCA, DOBRIN şi DEMBROVSCHI.

Urăm echipei române ÎNCREDERE, AMBIŢIE, LUCIDITATE, VICTORIE!

Romulus BALABAN

O nouă „secvenţă" de la antrenamentul tricolorilor, poate cea mai dificilă: sprintul

BALLABIO REGRETĂ LIPSA LUI ODERMATT

Lume multă, ieri la amiază în holul hotelului Lido: reprezentanţi ai F.R. Fotbal, ziarişti şi iubitori ai sportului rege, dornici să-i vadă pe fotbaliştii elveţieni cu 24 de ore înainte de marsa dispută. Îl aştept pe Ballabio. După ce stabileşte, rapid, împreună cu organizatorii, programul întregii după-amieze, antrenorul primeşte asaltul:

— Mai întîi, dacă sînteţi amabil, lotul care a efectuat deplasarea...

— Sînt, aici, 16 jucători, printre care: Grob, Prosperi, Michaud, Ramseier, Tacchella, Stierli, Winiger, Messerli, Dürr, Signorelli, Vuillaumier, Künzli, Quentin.

— V-aţi stabilit asupra echipei?

— Abia mîine înainte de joc, după un consult serios cu medicul nostru. Ce vreţi? Am nu mai puţin de 5 jucători cu semn de întrebare: Prosperi, Michaud, Stierli, Künzli, Signorelli.

— În caz că nu veţi avea nepăceri?

— Formula ideală, în momentul de faţă, ar fi: GROB (F.C. Zürich) — MICHAUD (F.C. Basel), RAMSEIER (F.C. Basel), TACCHELLA (Lausanne), STIERLI (F.C. Zürich), SIGNORELLI (Lugano), DÜRR (Lausanne), KUHN (F.C. Zürich), VUILLAUMIER (Lausanne), KÜNZLI (F.C. Zürich), QUENTIN (F.C. Zürich).

— Oricum, un mare absent: Odermatt!

— O, desigur! Conducătorul de joc al echipei. Regret că n-am putut să-l recuperăm în urma accidentului suferit.

— Cine va interpreta rolul lui?

— N-am hotărît, să vedem...

— Mîine (n.r. azi) veţi pune accentul pe defensivă?

— Să aşteptăm pînă mîine. Depinde de adversar, de replica lui.

— După meciul cu Grecia (n.r. 1—0 pentru Elveţia, la 12 octombrie a.c.) confraţii noştri elveţieni au caracterizat drept aberantă tactica folosită de echipa pe care o pregătiţi...

— Mă rog, e o părere, oricum e mai uşor în tribună decît pe teren.

— La un an după campionatul european, echipele noastre se află din nou împreună într-o serie preliminară. Din punctul dv de vedere, care întrecere vi se pare mai dificilă: aceasta de acum, cu Portugalia şi cu Grecia, sau aceea din trecut, cu Italia şi cu Cipru?

— Aceea din trecut. Firească, datorită Italiei.

— Vi se pare că Portugalia nu mai reprezintă o forţă?

— Parcă nu mai evoluează la valoarea echipei urcată pe podium la Londra. Şi-apoi, nici Eusebio nu mai e... Eusebio. Cel puţin deocamdată.

— Un pronostic, în seria noastră: cine credeţi că va merge în Mexic?

— Vi-l spun după meciul de simbătă.

— g. nic. —

Primul drum bucureştean al fotbaliştilor elveţieni a fost spre — aţi ghicit? — stadionul „23 August". Deşi n-au efectuat vreun antrenament, oaspeţii noştri au ţinut neapărat să facă cunoştinţă cu gazonul pe care vor juca astăzi. Iată-i, îmbarcîndu-se în autocar, pentru a reveni la hotel

FAŢĂ ÎN FAŢĂ

ROMÂNIA

GORNEA

SĂTMĂREANU BOC DINU MOCANU

GHERGHELI NUNWEILLER VI

MARTINOVICI DOMIDE DUMITRACHE LUCESCU (KALLO)

Arbitrii partidei: NEJAT SENER (la centru) — Muzafer Sarvan şi Dogan Babacan (la linie) — toţi din Turcia.

QUENTIN KUHN STIERLI

KÜNZLI DÜRR TACCHELLA MICHAUD GROB

VUILLEUMIER SIGNORELLI RAMSEIER

ELVEŢIA

MÎINE, ULTIMA ETAPĂ A TURULUI ÎN „B" ŞI „C"

Deci, mîine, se va desfăşura ultima etapă în turul campionatului diviziilor B şi C, care va hotărî campioanele de toamnă ale seriilor respective.

În seria I a diviziei B, rezultatele meciurilor Chimia Suceava — Ceahlăul P. Neamţ, Steagul roşu — Electronica Obor şi Politehnica Galaţi — Flacăra Moreni vor stabili ordinea primelor locuri în clasament. Desigur că cea mai mare şansă o au echipele gazdă, însă surprizele nu sînt excluse.

La Bucureşti se vor disputa două partide: Metalul Bucureşti — Progresul Brăila şi Politehnica Bucureşti — Oţelul Galaţi. În primul meci pornesc favoriţi metalurgiştii, care au nevoie de ambele puncte pentru a se menţine în plutonul fruntaş. În ceea ce-i priveşte pe studenţi, ei vor încerca să obţină cele 2 puncte pentru a-şi îmbunătăţi poziţia în clasament, deocamdată destul de precară. La Giurgiu se vor găsi faţă-n faţă deţinătoarele locurilor 16 şi 14: Dunărea şi Gloria Bîrlad. Giurgiuvenii, a căror evoluţie a lăsat mult de dorit în sezonul de toamnă, se vor strădui să cîştige şi, în acest fel, să recapete încrederea spectatorilor din oraşul dunărean.

În seria secundă, se pare că C.F.R. Cluj este de pe acum campioană de toamnă, deoarece joacă acasă, în compania formaţiei C.S.M. Sibiu, şi feroviarii ştiu să valorifice avantajul terenului. O altă pretendentă la locul I, Olimpia Oradea (locul doi, la două puncte diferenţă), se va deplasa la Giurgiu, unde va întîlni un adversar care nu a cunoscut înfrîngerea de patru etape! Dar, în cazul unui eventual eşec al clujenilor şi unui succes al orădenilor, atunci departajarea primelor două locuri va fi stabilită de golaveraj.

Formaţiile din zona lanternei roşii vor juca în faţa susporterilor lor: Minerul Baia Mare cu Electroputere Craiova şi Chimia Rm. Vîlcea cu Metalul Tr. Severin. Jucătorii din Rm. Vîlcea au reuşit duminica trecută să ţină în şah pe feroviarii timişoreni şi mîine vor lupta pentru victorie, care să le aducă 2 puncte foarte necesare în primăvară, cînd speră ca formaţia lor să urce cîteva trepte în clasament.

În campionatul diviziei C, în unele serii, liderii au acumulat punctele care îi scutesc de emoţii. O asemenea situaţie favorabilă o au Metalul Tîrgovişte (seria a IV-a are 3 puncte avantaj), Olimpia Satu Mare (seria a VII-a, 4 puncte) şi Chimia Făgăraş (seria a VIII-a, 3 puncte). În schimb, unele dintre deţinătoarele locului I joacă acasă: Ştiinţa Bacău — Foresta Giurgiu (seria I), Rapid Ploieşti — Chimia Mărăşeşti (seria a II-a), I.M.U. Medgidia — S.N. Oltenita (seria a III-a) şi Chimia Făgăraş — Oltul Sf. Gheorghe (seria a VIII-a). Deci au şi ele posibilitatea să-şi menţină poziţia.

P. V.

LOTO • PRONOSPORT

Cîştigătorii autoturismelor şi ai excursiilor atribuite la concursul excepţional Pronoexpres din 10 noiembrie (prin tragere la sorţi)

Categoria a V-a (5 autoturisme) 1 „WARSZAWA": Vlad Gheorghe din Tecuci; 1 „RENAULT 10 MAJOR": Begu Dan — Craiova; 2 „MOSKVICI 408" cu 4 faruri şi radio: Vincze Alexandru — Huedin, Radu C. Ioan — Tr. Severin; 1 „SKODA 1000 M.B.": Mircescu Ştefan — Tecuci.

Categoria a VI-a (5 autoturisme) 1 „WARSZAWA": Ozias Naftuli — Panciu; 1 „RENAULT 10 MAJOR": Mîndroiu Gheorghe — Bucureşti; 2 „MOSKVICI 408" cu 4 faruri şi radio: Caraboian Ilie — Reşiţa, Niţu Lina — Bacău; 1 „SKODA 1000 M.B.": Ungureanu Dumitru — Iaşi.

Iată lista celor 30 de cîştigători de excursii duble cu petrecerea Revelionului la Braşov: 1. Mirică Mihail — Baia Mare: 2. Volcsuk Iosif — Sighet; 3. Lupu Ştefan — Bucureşti; 4. Girbaciu Maria — Bucureşti; 5. Mihai Ioan — Bucureşti; 6. Donos Anatolie — Bucureşti; 7. Mincu Anghel — Bucureşti; 8. Rădulescu Romus — Bucureşti; 9. Cantor Barbara — Bucureşti; 10. Văduva Gheorghe Ionel — com. Prundeni-Vîlcea; 11. Maruneac Anton — Bucureşti; 12. Cristea Florica — Bîrlad; 13. Stanca Letiţia — Bucureşti; 14. Mihancea Gheorghe — Timişoara; 15. Tapaloagă Nicolae — Timişoara; 16. Condrea Grigore — com. Ostra-Suceava; 17. Trandafir Dumitru — Mediaş; 18. Mihăilă Ioana — Ploieşti; 19. Chiţan E. — Cîmpina; 20. Oprea Gheorghe — Bucureşti; 21. Stoica Elena — Slatina; 22. Dina Anton — Bucureşti; 23. Szombati Ştefan — Hunedoara; 24. Olariu Virgil — com. Grădiştea-Orăştie; 25. Zbirnea P. Boris — Galaţi (continuarea în numărul de marţi).

LOTO

Numerele extrase la tragerea din 22.XI.1968:

35 6 5 73 23 7 26 27 63 22 53 67

FOND DE PREMII: 837.671 lei.

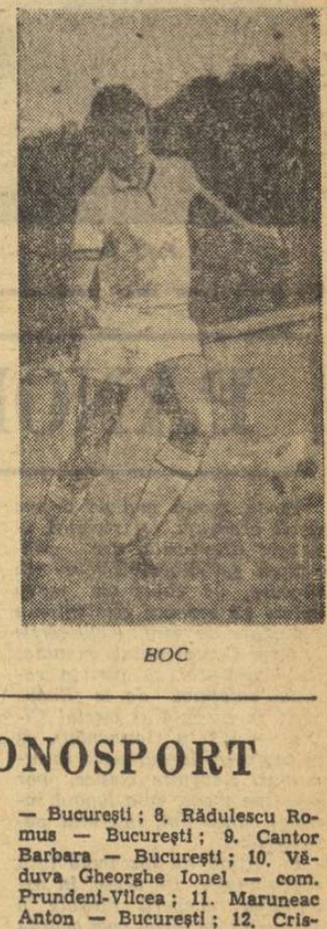

BOC

Actualitatea internațională

CAMPIONATUL BALCANIC DE SCRIMĂ

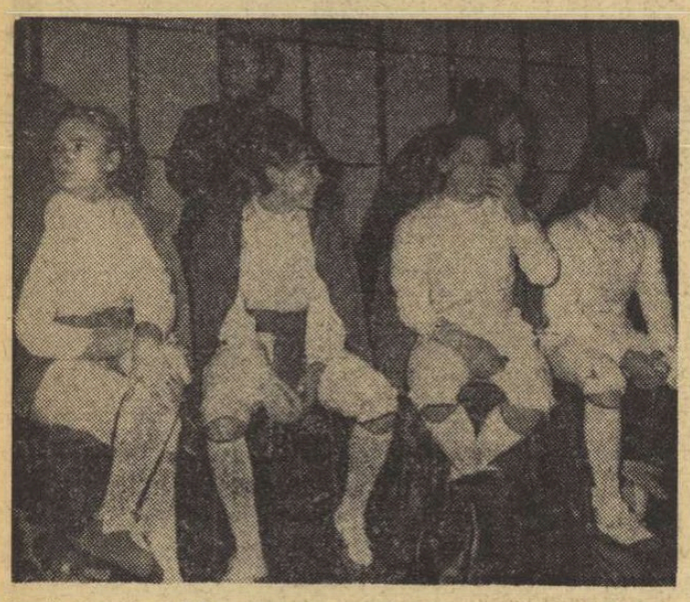

Destindere în tabăra floretiștilor țării noastre: ele se vor clasa pe primele locuri...

(Urmare din pag. 1)

performanță maximă — la scoruri în general concludente. Mai întîi, un 4—2 cu Ileana Drimbă, apoi — singura excepție — 4—3 cu Olga Szabo, după aceea 4—2 cu Suzana Ardeleanu și, în fine, 4—1 cu Aneta Brankova și 4—2 cu Svetlana Kukici. Așadar, confirmare deplină a frumoasei comportări avute în „Cupa României".

Ileana Drimbă a ocupat locul 2. Inițial ea a înregistrat două înfringeri (la Iencic, cu 4—2 și la Ardeleanu, cu 4—3) dar, în continuare, trei victorii consecutive, una mai frumoasă decît alta: 4—0 la Aneta Brankova, 4—3 la Olga Szabo și 4—1 la Svetlana Kukici.

Pe locul 3 — *Olga Szabo*: 4—2 cu Suzana Ardeleanu (în asaltul care a inaugurat turneul final), 4—1 cu Aneta Brankova și 4—2 cu Svetlana Kukici. Tot cu 3 victorii, *Suzana Ardeleanu*, cu un tușaveraj inferior, s-a clasat pe locul 4 (4—2 la Kukici, 4—3 la Drimbă și 4—1 la Brankova).

În general, floretistele țării noastre au dominat net finala, reducînd întrecerea la o dispută în... familie. Clasament: *1. Ecaterina Iencic 5 v.; 2. Ileana Drimbă 3 v. (11); 3. Olga Szabo 3 v. (13); 4. Suzana Ardeleanu 3 v. (14); 5. Aneta Brankova (Bulgaria) 1 v. (4—1 la Kukici); 6. Svetlana Kukici (Iugoslavia) 0 v.*

Competiția individuală de spadă din cadrul campionatului balcanic a debutat sub semnul rezultatelor scontate. Astfel, în primul tur am întîlnit pe primele locuri ale fiecăreia din cele patru grupe eliminatorii pe toți reprezentanții noștri (Pongrat, Popescu, Sepeșiu și Istrate). Cu excepția lui Popescu, ceilalți trei s-au calificat în semifinale fără să fi cunoscut înfrîngerea. O bună comportare a mai avut în primul tur, spadasinul turc Argun, clasat pe primul loc în grupa a II-a întrecîndu-l la tușaveraj pe Popescu. S-au mai impus campionii Iugoslaviei (Anastasov) și Bulgariei (Dimitrov), precum și alți trăgători, ca frații Marcos și Demetrios Hagisarantos (Grecia), Ozișik (Turcia), Nicolici și Savici (Iugoslavia).

Semifinalele au prezentat trăsături diferite. În timp ce a doua semifinală în care evoluau Popescu și Istrate ne-a pus foarte curînd în fața celor trei finaliști (Popescu, Savici, Ozișik), cealaltă ne-a oferit o desfășurare cu „suspense" întrucît ocupantul celui de-al treilea loc nu a fost cunoscut decît după consemnarea ultimei tușe. Și acest ultim loc a revenit lui Sepeșiu, astfel că finala probei a reunit următorul sextet de lame: Pongrat, Sepeșiu și Popescu (România), Savici și Nicolici (Iugoslavia), Ozișik (Turcia).

Cele 15 asalturi obișnuite ale finalei de spadă nu au fost suficiente pentru desemnarea campionului balcanic. În consecință, a fost necesar — ca și la floretă băieți — un baraj între cei doi trăgători aflați la egalitate de victorii (4), *Iosif Sepeșiu* și *Anton Pongrat*. Interesant este faptul că singura înfrîngere a lui Sepeșiu a fost consemnată în asaltul cu Pongrat (5—2), în timp ce acesta din urmă, neizbutind să se acomodeze cu stîngaciul Ozișik (Turcia), a pierdut net asaltul respectiv (5—1).

De fapt, Sepeșiu a înaintat ceva mai ușor spre titlul balcanic, el avînd, înaintea barajului, un tuș-averaj mai bun decît cel al lui Pongrat. Rezultatul barajului, care a dat loc la o luptă strînsă, dar disputată cu o remarcabilă acuratețe, a fost decis de puterea de concentrare a lui Sepeșiu. La 2—2, el obține două tușe succesive și, cu tot efortul lăudabil al adversarului său, o dublă lovitură îl pune în fericita postură de cîștigător al titlului de campion balcanic. *Clasament final:* 1. Sepeșiu 4 v. d.b.; 2. Pongrat 4 v. d.b.; 3. Savici (Iugoslavia) 3 v.; 4. D. Popescu 2 v.; 5. Ozișik (Turcia) 2 v.; 6. Nicolici (Iugoslavia) 0 v.

Fandări

Mișcări înainte-înapoi, cu talpa bine pocnită de planșă, cu brațul întins drept, în spirit tactic. Un talaz în flux-reflux, de mii de ori exersat, cu prețul sudorii, pe lîngă lama inofensivă a maestrului, în pieptul lui bombat și dublu plastronat, ca un țărm stîncos.

Un genunchi îndoit doar o clipă, apoi revenirea. O mișcare înainte, alta înapoi. Fandări...

Nu știu de ce, dar articulația de bielă-manivelă a fandărilor se asociază în mintea mea cu mutația permanentă a valorilor (acolo unde există valori!). Schimbul de locuri n-ar fi expresia potrivită (și nu numai pentru că a fost tocită în lumea fotbalului). Cînd ne-am obișnuit cu nimbul din jurul favoriților lui Ionel Drimbă, iată că apare în frunte, superb și bătăios, colegul său Mihai Țiu. Fandare... Cînd îl credeam favorit logic pe tînărul nostru coleg Octavian Vintilă, iată că se avîntă spre lauri, asemenea fleșelor sale în plonjon, Hariton Bădescu. În vîrf, două nume noi, în ciudata lor asonanță.

Fandări, posibile doar acolo unde emulația permanentă creează mișcări de maree. Mîine din nou Drimbă, poimîine alții. Mutația perenă a valorilor... (vib)

DUMINICĂ ȘI LUNI ÎN CAPITALĂ

ROMÂNIA-BULGARIA LA HOCHEI

Reprezentativa de hochei pe gheață a țării noastre va susține duminică și luni, pe patinoarul „23 August" din Capitală, o dublă întîlnire cu naționala Bulgariei, jocurile respective constituind un prim test în vederea campionatelor mondiale.

După cum se știe, hocheiștii din țara vecină au progresat mult în ultimii ani, ceea ce ne îndreptățește să sperăm că vom asista la întreceri viu disputate. Anticipăm întîlniri atractive și pentru faptul că jucătorii bulgari n-au reușit pînă în prezent să treacă de hocheiștii noștri și, în consecință, ei vor face totul pentru a avea o comportare cît mai onorabilă în cele două partide. În afară de rezultatul de pe teren, este interesantă de urmărit evoluția echipei noastre (substanțial întinerită în actualul sezon) în formula pregătită de antrenorul cehoslovac V. Novacek, ajutat de fostul hocheist Ștefan Ionescu. Aceștia au stabilit aseară, în urma unor minuțioase verificări, lotul pentru meciurile cu reprezentativa Bulgariei. Iată-l: *Crișan, Stoiculescu, Iordan* (portari), *Varga, Făgăraș, Ioniță, F. Sgincă, G. Szabo, Kalamar, I. Szabo, Pană, Biro, Ștefanov, Gheorghiu, Bașa, Boldescu, Huțan* și *P. Sgincă*. După cum se poate vedea, alături de hocheiștii consacrați apar o serie de nume noi, tineri jucători care au prilejul să se afirme în acest sezon deosebit de bogat în confruntări internaționale.

Oaspeții sosesc cu avionul astăzi după-amiază, cînd sînt așteptați și cei doi arbitri străini, Bartik și Zvoboda (Cehoslovacia), care vor conduce întrecerile hocheiștilor români și bulgari, programate duminică și luni de la ora 18, pe patinoarul „23 August". În deschidere, de la ora 16, vor avea loc meciuri în cadrul campionatului de juniori al Capitalei.

CORESPONDENȚĂ DIN LONDRA

Conflictul Ramsey-Greaves se ascute!

● Frămîntările din fotbalul englez continuă ● Jimmy Greaves marchează 4 goluri într-un singur meci, dar nu are loc în națională...

La două săptămîni după draw-ul naționalei engleze de fotbal la București, discuțiile continuă cu aprindere în jurul acestui subiect. Faptul este explicabil, fiindcă în anturajul campionilor mondiali îngrijorarea cauzată de acel 0—0 menținut cu greutate în fața echipei României nu se va risipi atît de ușor. Acum, „tirul" comentariilor începe să ia o singură direcție, țintind structura însăși a echipei Angliei. Mai exact, se exercită adevărate presiuni asupra managerului reprezentativei, Sir Alf Ramsey, pentru a include în formație pe cel care — la ora actuală — este cu certitudine primul fotbalist insular, excelentul Jimmy Greaves.

Fiecare, specialist sau nespecialist, se întreabă cum este posibil ca un jucător cu talentul și forța de șoc a interului de la Tottenham Hotspur să nu figureze pe lista selecționabililor. La puțin timp după ce naționala se arătase atît de sterilă în goluri, Greaves stabilea un record de sezon în meciurile de ligă marcînd — el singur — 4 goluri în poarta lui Sunderland și aducînd cadou coechipierilor săi de la Spurs o victorie cu 4—0! Contrastul este izbitor, aproape supărător.

Și, totuși, Alf Ramsey rezistă. Dînd cu piciorul la plusul de popularitate pe care i l-ar aduce includerea lui Greaves în națională, el declară sus și tare că va face „11"-le pentru Mexic fără certificate de mari vedete. *Jimmy Greaves nu este apt pentru jocul colectiv al echipei lui Ramsey* — acesta este punctul pe i, exprimat în presă și în comentariile de culise. Mai mult chiar, există o posibilă „aversiune" între cei doi, fondată pe punctele de vedere total diferite asupra jocului. Jimmy Greaves este un jucător puțin maleabil, „rezistent" la inoculările de tactică pe care le suportă ceilalți fotbaliști din națională. *„Greaves joacă, nu face teorie..."* — iată argumentul fanaticilor săi suporteri. Iar *Ramsey, dimpotrivă, este teoreticianul prin excelență*, omul care judecă dinainte totul, sau aproape totul, ce va face echipa sa pe teren.

Jimmy Greaves (Tottenham Hotspur), idolul tribunelor în meciurile de ligă, este „indezirabil" în rîndurile echipei Angliei Foto: KEYSTONE

Realitatea, tristă pentru unii, este aceea că și în fotbalul britanic rămîne din ce în mai puțin loc pentru fotbaliștii cu adevărat *mari*. Le sînt preferați echipierii modești, „oamenii cenușii", acei executori corecți ai indicațiilor primite de pe tușe. Rezultatele pe tabela de scor pot fi mai bune, fotbalul rămîne mai slab...

Mike AMBROSE
22 noiembrie (prin telex)

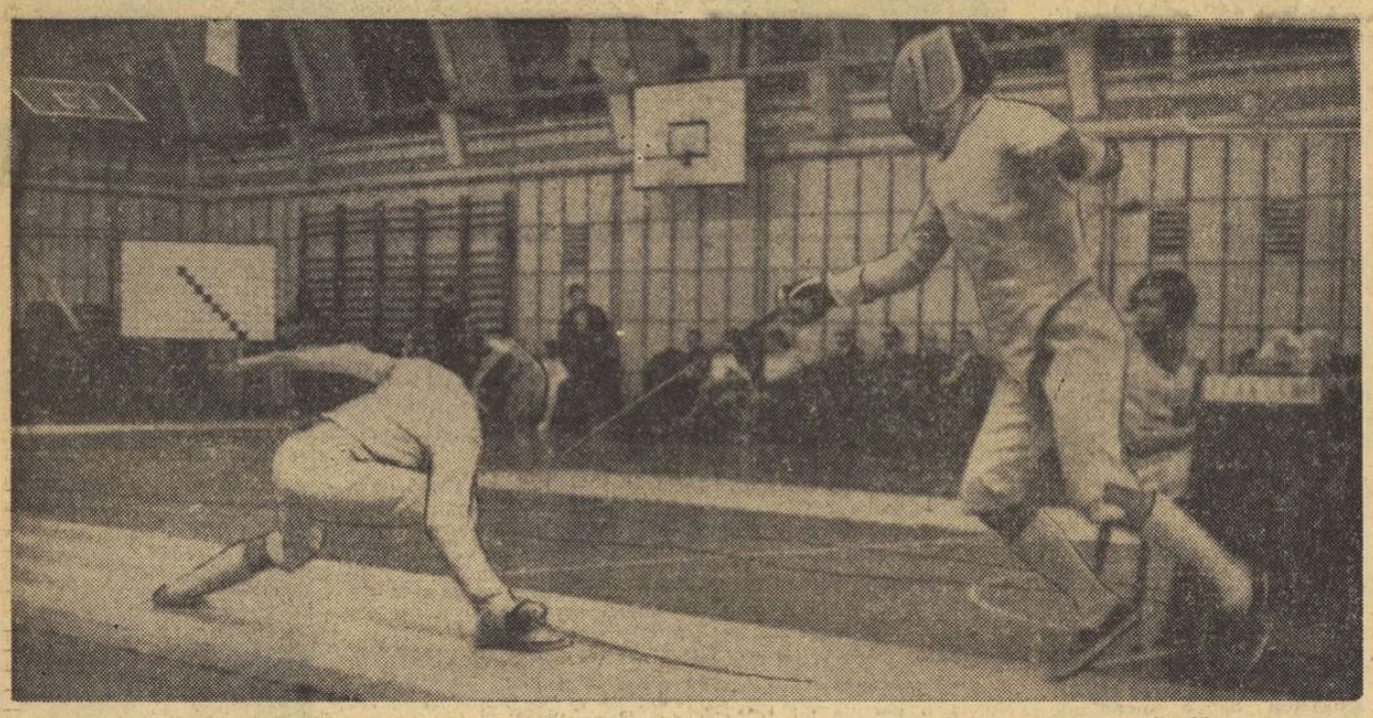

Iosif Sepeșiu (stînga), campion balcanic la spadă, într-unul din asalturile susținute în finală

PANORAMIC

Iarna, sosită mai de vreme decît credeam, își reclamă energic drepturile, dar... prioritatea fotbalului rămîne în vigoare, ba chiar am putea spune că sezonul este într-un moment de vîrf: calificările pentru Campionatul mondial (în aceeași zi cu partida româno-elvețiană de la București se dispută și meciul Cipru — R.F. a Germaniei), ca și competițiile europene intercluburi devenite clasice, vor menține treaz, de-a lungul întregii săptămîni, interesul pasionaților.

Prioritate nu înseamnă însă exclusivitate. De aceea, în așteptarea începerii oficiale a sezonului de iarnă vom acorda un spațiu mai mare „sportului alb", chiar dacă la prima vedere vă va părea ciudat: acum, pe frigul ăsta?!? Da, pentru că se află în plină desfășurare competiția europeană pe teren acoperit, dotată cu „Cupa Regelui Gustav V". Este vorba de fostul suveran al Suediei, cel care fusese prezent pînă la respectabila vîrstă de 82 de ani (!) pe terenurile de tenis sub numele de „Mister G". Numele său rămîne înscris pe un trofeu care se dispută iarna, pe teren acoperit și... dur: parchet, ciment etc. Originea acestei întreceri e europeană — spre deosebire de Cupa Davis, inventată peste Ocean — și pe care tinde să o completeze, pentru a mai reduce din handicapul iernilor relativ lungi ale bătrînului continent, în comparație cu posibilitățile nordamericanilor și ale australienilor.

Întrecerea merită să intrăm în amănunt. Prima ei particularitate o constituie viteza. Viteza mingii, desigur, pentru că din podelele dure ricoșează spre jucătorul-primitor adevărate gloanțe albe de calibru neobișnuit. Evident, se schimbă foarte puține mingi pentru un punct, iar deținătorii unui serviciu „tare" fac rareori mai puțin de 3—4 ghemuri „direct"

SPORTIV

pe set. Regulamentul prevede meciuri interțări, cu două simpluri în prima zi și alte două, urmate de un dublu, în cea de a doua; partidele de simplu se joacă „cel mai bun din 3 seturi", cele de dublu (afară de cazul unei înțelegeri la fața locului între cei doi căpitani de echipă) „cel mai bun din 5 seturi". Începînd din sferturile de finală se joacă doar două simpluri și un dublu, iar turneul final reunește patru echipe (semifinalistele deci), care-și dispută primele patru locuri (spre deosebire de Cupa Davis) în meciuri de numai două simpluri și un dublu. Este, de obicei, o întrecere care contrazice ierarhia „de vară", surprizele abundînd. În ediția precedentă victoria i-a revenit Angliei, dar anul acesta britanicii au fost eliminați de danezi — se pare mari specialiști în jocul de sală! Participarea „1968" s-a arătat în diferite întreceri internaționale cavalcada hergheliilor SAE sau DIN continuă. În campionatul european de coastă se dispută Criteriul Cevenilor. Dar și pentru profesioniștii comerțului automobilistic, se anunță apariția la orizont a unui adversar deosebit de puternic în permanența lor competiție: la Salonul automobilistic de la Tokio a fost prezentată Honda 1300. Cea mai nou născută dintre „japoneze" amenință serios piața europeană: 4 cilindri, arbore cu came în cap, tracțiunea pe roțile din față, 96 de cai putere la 7 200 de

EXTERN

turație, patru viteze sincronizate, frîne-disc în față, 175 km/oră viteză maximă, la un preț (loco) aproximativ egal cu al unui Renault 10 Major...

Jocurile sportive de sală sînt și ele în plin sezon. La Basel, meciul de handbal Elveția — R.F. a Germaniei; în cupele europene intercluburi baschetbaliștii și baschetbalistele alternează meciurile duminicale din campionatele naționale cu mijlocul de săptămînă-șoc; de asemenea și voleiul intră în perioada de „febră".

Profesioniștii pedalei, o dată încheiată disputa pe șoselele care i-au consacrat ca „giganți", s-au mutat sub acoperișurile velodromurilor. Rendez-vous de marcă în această săptămînă — la Zürich, într-o cursă de 6 zile cu selectă participare. Nu tot atît de select va fi afișul într-o competiție de șosea, recte Turul Mexicului, care — în pofida temperamentului vulcanic al cicliștilor din America Latină, majoritari ca participare — poate avea o notă de agrement postolimpic.

Iar în încheiere, o informație de ultimă oră legată de apropiatul meci de schi (probe alpine) S.U.A. — Franța: lotul gazdelor cuprinde, printre alții, pe R. Chaffee, B. Kidd, V. Sabich în probele masculine, K. Cutter, surorile Cochran și V. Jones în cele feminine. Toți aceștia, se pregătesc, de pe acum, chiar pe pistele viitorului concurs — la Aspen (Colorado). Francezii, în schimb, mențin încă o tăcere... tactică!

G. RUSSU-ȘIRIANU

ÎN „C. C. E.": Două victorii ale poloiștilor dinamoviști

BUDAPESTA, 22 *(prin telefon)*. — Ieri au început în capitala Ungariei întrecerile seriei a III-a din cadrul primului tur al „C.C.E." la polo. În cursul dimineții, dinamoviștii bucureșteni au întîlnit formația Arkonia Sczeczin, de care au dispus cu scorul de 15—3 (2-0, 5-1, 4-1, 4-1). Partida — arbitrată de *Ceglasi* din Cehoslovacia — a fost la discreția campionilor României, cele trei puncte realizate de polonezi datorîndu-se unor aruncări de la 4 metri.

La acest turneu, la care mai participă *Ruda Hvezda Kosice, Akademik Sofia* și *Ferencvaros Budapesta*, primele două clasate se vor califica în grupele semifinale de la Moscova și Belgrad.

În cel de-al doilea meci, Dinamo București a învins pe Akademic Sofia cu 9—6 (2—1, 3—2, 3—0, 1—3) prin golurile înscrise de Kroner 3, Blajec, Novac, Grințescu, Zahan, Popa și Gyorgy.

Alte rezultate: Ferencvaros — Arkonia 12—4; Akademik — Ruda Hvezda 8—6.

JUVENTUS TORINO ELIMINATĂ ÎN MINUTUL 120!

La Frankfurt s-a disputat returul meciului dintre formațiile Eintracht Frankfurt și Juventus Torino, contînd pentru „Cupa orașelor tîrguri" la fotbal. La sfîrșitul celor 90 de minute regulamentare de joc, scorul era de 0—0. În prelungiri, partida a căpătat o desfășurare dramatică, fotbaliștii vest-germani obținînd victoria cu scorul de 1—0, prin golul marcat de Bechthold, în minutul 120.

Primul meci se terminase la egalitate: 0—0, astfel că echipa Eintracht Frankfurt s-a calificat pentru turul următor.

LA WEMBLEY

ROSEWALL ÎNVINGE PE NEWCOMBE

LONDRA, 22. — Proba de simplu bărbați din cadrul turneului internațional de tenis (rezervat jucătorilor profesioniști) de la Wembley a fost cîștigată de cunoscutul jucător australian Ken Rosewall. În finală, Rosewall a dispus cu 6—4, 4—6, 7—5, 6—4 de compatriotul său John Newcombe.

În partida pentru locurile 3—4, spaniolul Andres Gimeno l-a întrecut cu 9—7, 4—6, 6—1 pe australianul Fred Stolle.

CUPLUL ALTIG-BUGDAHL PE PRIMUL LOC LA MÜNSTER

Cursa ciclistă de 6 zile, desfășurată pe velodromul din Münster (R.F.G.), s-a încheiat cu victoria cuplului vest-german Altig - Bugdahl, clasat pe primul loc cu 412 puncte. Locurile următoare în clasamentul final au fost ocupate de perechile Kemper - Oldenburg (R.F. a Germaniei) — 259 puncte; Lykke - Eugen (Danemarca) — 157 puncte; Boelke - Peffgen (R.F. a Germaniei) — 133 puncte.

ECHIPA S. U. A. ÎNVINGĂTOARE ÎN C. H. I. O. DE LA TORONTO

Proba „Marele premiu al națiunilor", desfășurată în cadrul concursului internațional de călărie de la Toronto, a revenit echipei S.U.A. (Neal Shapiro, Carol Hofmann, Mary Chapot și Frank Chapot), care a parcurs traseul cu 16,5 puncte penalizare. Pe locul secund s-a clasat formația Canadei, campioană olimpică la Ciudad de Mexico, cu 27 de puncte, iar locul trei a fost ocupat de echipa Angliei cu 44 de puncte.

Din rîndurile echipei învingătoare o impresie deosebită a lăsat Neal Shapiro (pe „Tric-Trac"), care a parcurs traseul fără nici un punct penalizare. Aceeași performanță au mai realizat-o și canadianul Jim Elder (pe „Pieces of Eight"), australianul Kevin Bacon (pe „Chiester") și brazilianul Reynoso Fernandez (pe „Canta").

telex · radio · telefon

Reprezentativa masculină de handbal a R.F. a Germaniei a jucat la Reykjavik cu selecționata Islandei. Handbaliștii vest-germani au obținut victoria cu scorul de 24—19 (16—8).

■

Returul meciului dintre formațiile Wisla Cracovia și Universitatea Tehnică din Istanbul, contînd pentru „C.C.E." la baschet masculin, desfășurat la Cracovia, a revenit gazdelor cu scorul de 69—56 (31—22). Învingători în primul joc cu 91—70, baschetbaliștii turci s-au calificat pentru turul următor al competiției.

■

În turneul internațional de fotbal de la Kinshasa (Congo), echipa locală „Leopards" a învins cu scorul de 3—1 (2—1) echipa braziliană Bonsucceso Rio de Janeiro. F.C. Tunis a întrecut cu 3—0 (1—0) echipa Ismaeli (R.A.U.).

■

Selecționata de fotbal a URSS va întreprinde un turneu de cîteva meciuri în America de Sud. Fotbaliștii sovietici vor evolua între 15 februarie și 14 martie în Brazilia, Chile, Columbia, Uruguay și Venezuela.

■

Se duc tratative pentru organizarea unui meci pentru titlul mondial de box la cat. grea între deținătorul centurii Jimmy Ellis (versiunea statului New York) și Billy Walker (Anglia). Meciul ar urma să aibă loc la 25 martie la Miami Beach sau Londra. Walker a repurtat recent o victorie prin KO în fața americanului de culoare Thad Spencer.

■

În „C.C.E." la baschet feminin (primul meci), echipa Maccabi Tel Aviv a învins cu scorul de 55—50 (24—17) formația italiană Recoaro Vicenza. Returul acestei întîlniri se va desfășura la 28 noiembrie, la Vicenza.

■

Întîlnirea internațională amicală de handbal dintre selecționatele feminine ale Danemarcei și Norvegiei, desfășurată la Copenhaga, a revenit oaspetelor cu scorul de 10—9 (5—6).

Tiparul I. P. „Informația", str. Brezoianu nr. 23—25, București

40363

PROLETARI DIN TOATE ȚĂRILE, UNIȚI-VĂ!

Redacția și administrația: str. Vasile Conta nr. 16, tel. 11.10.05, interurban 72 și 286. Telex sportrom buc. 180.

sportul

4 pagini 30 bani

Anul XXIV — Nr. 375 (5809) ZIAR AL CONSILIULUI NAȚIONAL PENTRU EDUCAȚIE FIZICĂ ȘI SPORT Duminică 24 noiembrie 1968

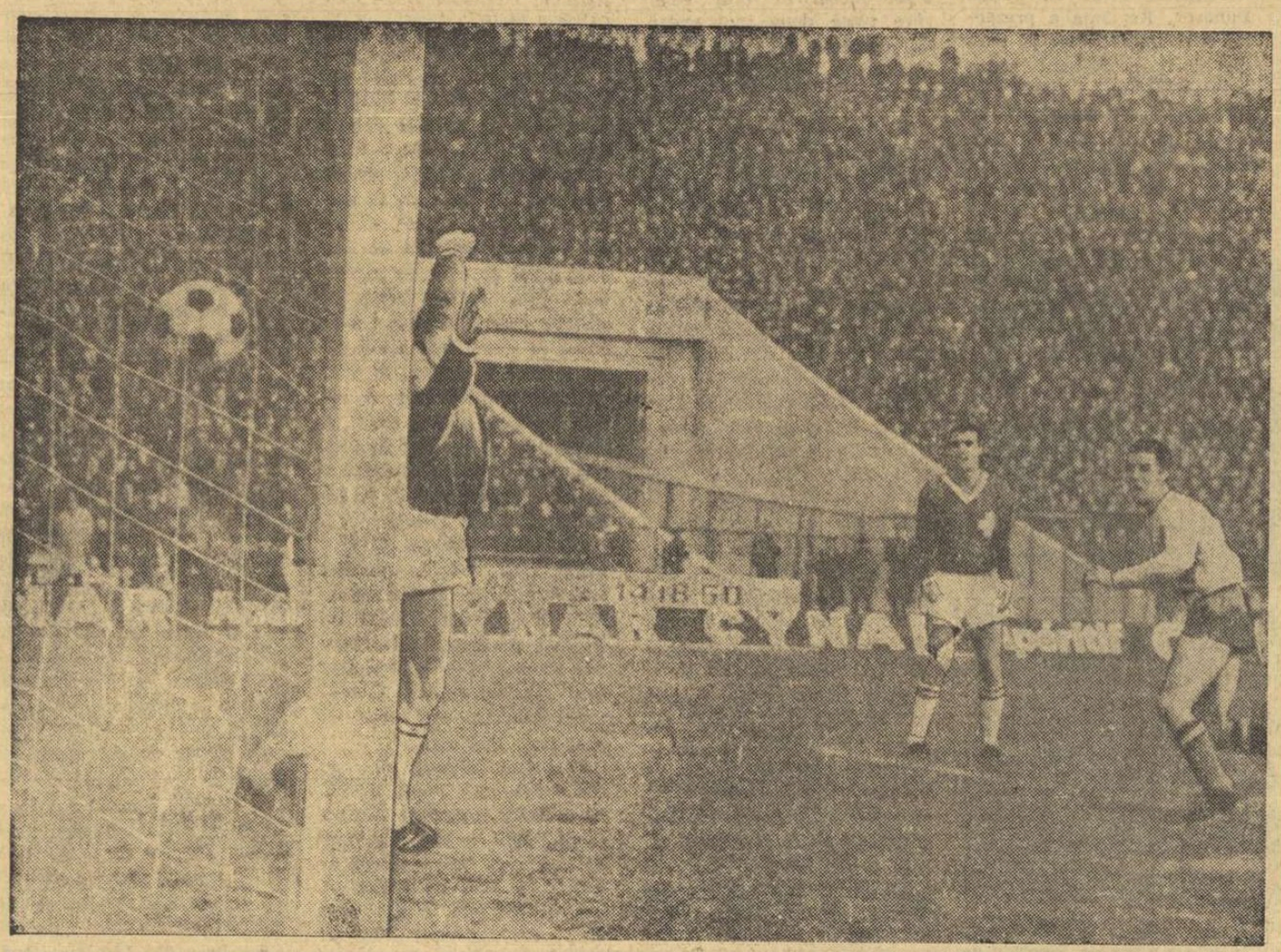

Domide a țîșnit și a reluat irezistibil cu capul. Grob este învins a doua oară!

Foto: A. NEAGU

În preliminariile C.M. de fotbal

ROMÂNIA-ELVEȚIA 2-0 (0-0)

TOTUL E BINE CÎND SE TERMINĂ CU BINE...

N-a fost acel „7-0", poate exagerat, cerut mai mult în necazul bine organizatei galerii elvețiene, de către un sufletist de-al nostru care a trecut în pas alergător prin fața tribunei cu o pancartă, un 7-0 care trebuia să spulbere amintirea acelui 1-7 de la Zürich, dar a fost, totuși, pînă la urmă, o victorie clară, care a adus satisfacție spectatorilor.

A fost o victorie remarcabilă, atît prin prisma jocului prestat de echipa noastră în repriza a II-a, cît și prin valoarea surprinzător de bună a adversarilor. Căci, fotbaliștii elvețieni, deși nu sînt prime viori în fotbalul european și n-au un palmares de aur, reprezintă în momentul de față, judecind cel puțin după evoluția de ieri, o garnitură redutabilă, cu o concepție de joc dintre cele mai realiste, cu jucători care își cunosc misiunea și pot face față grelelor partide din deplasare, așa cum s-a întîmplat la Moscova, unde au ținut în șah apreciata echipă a U.R.S.S. (2-2).

Iată de ce, fără a ne lăsa cuprinși de un entuziasm amețitor, care intervine de obicei după o victorie, trebuie să spunem că rezultatul de ieri ne oferă destule elemente de satisfacție, după o serie de eșecuri în competițiile oficiale, cu miză. În primul rînd, datorită acestei victorii, care putea fi și mai netă, dacă norocul ne-ar fi surîs puțin, continuăm cursa pentru calificarea în turneul final al campionatului mondial de fotbal din Mexic. Este exact ceea ce s-a dorit să se obțină prin rezultatul acestei întîlniri, chiar dacă ea nu ne-a dăruit o revanșă, deplină, așa cum mulți dintre noi au visat-o.

N-am putea afirma că n-am avut și multe momente de suferință, de neliniște. Primele 45 de minute au însemnat un adevărat coșmar. Acele ceasornicului alergau parcă mai repede ca oricînd, fără să ne ofere măcar speranța unei victorii. Toate drumurile spre poarta lui Grob erau închise de faimosul „lacăt elvețian", dar cheia n-o găsea nici unul dintre jucătorii noștri, deși atacau cu insistență. Era greu de trecut peste o apărare atît de fermă, atît de lucidă și calmă în același timp, mai ales că nu s-au putut dezlănțui acele atacuri-surpriză, urmare a unui joc rapid, care să destrame apărarea adversă. În această parte a meciului, mijlocașii noștri au ținut prea mult mingea, au folosit prea mult pasele moi și laterale, balonul ajungînd în picioarele înaintașilor atunci cînd elvețienii, căpătînd răgazul necesar, își organizau două și chiar trei linii de apărare în fața porții. La aceasta trebuie să adăugăm nervozitatea de care erau stăpîniți toți fotbaliștii noștri, care, în dorința de a forța victoria, au comis greșeli, au tras imprecis, adesea din poziții fără perspective (Dinu, de 4-5 ori). Tot pe seama tracului trebuie puse și acele ezitări ale apărării, acele alunecări (Mocanu) care ne-au dat bătăi de inimă, rarele acțiuni ale oaspeților devenind astfel foarte periculoase. În această repriză, deși dominată teritorial, echipa Elveției a fost aceea care și-a făcut jocul, dînd peste cap planurile formației noastre. A fost, pe

Cristian MANTU
Jack BERARIU

(Continuare în pag. a 3-a)

SPIRITUL DE ECHIPĂ

Erau minutele acelea grele ale începutului. Elvețienii ne zăvoriseră în careul lor. Mocanu, stors de Vuilleumier, părea că nu poate să uite „noaptea de groază" de la Zürich. Domide înota din greu, ca în vis, sub povara debutului. Dumitrache încerca și potrivea tot șotul de chibrituri în casa de fier a lui Michaud, dar totul era în zadar.

În aceste minute grele, cînd tribuna se pregătea să piardă meciul chiar înaintea echipei, un om a țîșnit ca la semnalul clopotului care anunță ultimul tur.

Ieri, pe stadionul „23 August", acest om a fost Radu Nunweiller. Ieri, Radu Nunweiller a conectat întreaga echipă la tensiunea victoriei. Sătmăreanu s-a aruncat înainte, zărind chipul răvășit de efort al lui Radu. Boc a oferit o lecție de sobrietate, jenat parcă de truda supraomenească a lui Nunweiller VI, care traversa terenul în lung și în lat, pentru a uita că jucăm, de fapt, fără extreme. Dumitrache și Domide au venit și ei „la primire", speriați la gîndul că venele celui de al VI-lea Nunweiller ar putea să pleznească.

Apoi a venit pauza. Și din nou ofensiva. O ofensivă în care Ghergheli și-a permis să joace extrem dreapta, văzînd că Radu Nunweiller acoperă totul, întinzînd piciorul la intercepții, economisind sutimi de secundă la preluări, descrlind diagonale sigure pentru deplasarea frontului elvețian, sărind la cap în careul lui Grob și în cel al lui Gornea, permițîndu-și doar luxul de a-și șterge cu mîneca fruntea brăzdată sau părul din care apa curge ca de pe capul unui boxer readus în simțiri în colțul ringului.

Apoi au venit golurile. Cele două goluri de virtuozitate tehnică, desprinse parcă din kinofrescele „vechilor maeștri". La urmă de tot a venit și Dembrovschi, cu intrările lui rafinate, tip Albert. Dar greul luptei a continuat să se desfășoare la mijlocul terenului, dominat pînă în ultimul minut de Radu, care a izbutit să acopere toate unghiurile cu o dexteritate de ... șarnieră.

Veți spune, poate, că elogiul adus lui Radu Nunweiller ar fi trebuit să se adreseze întregii noastre echipe. Această posibilă obiecție omite însă faptul că Radu Nunweiller a realizat „meciul vieții sale" tocmai pentru că a ars timp de 90 de minute la flacăra SPIRITULUI DE ECHIPĂ.

Ioan CHIRILA

CEASURILE AU PORNIT

Pentru că s-a desfășurat într-o simbătă, runda inaugurală a campionatului de șah a coincis cu o serată dansantă organizată în holul Institutului de **petrol, gaze și geologie**. Norii de fum și muzica stridentă au ajuns pînă în sala de joc. Dar șahiștii au, din fericire, o foarte mare putere de deconectare. Motiv pentru care Reicher nici n-a băgat de seamă că toată combinația sa cîștigătoare din partida cu Szabo s-a desfășurat pe un ritm de „shake", după cum Urzică va afla abia acum că a condus atacul din întîlnirea cu Segal în timp ce se interpretau foarte stîngaci, cîteva melodii din repertoriul lui Nat King Cole! Drimer și Voiculescu au remizat într-o clipă de liniște: dansatorii se aflau la bufet.

Iată rezultatele acestei runde de zgomotoase: Reicher — Szabo 1—0, Drimer — Voiculescu ½—½, Urzică — Segal 1—0, Vaisman — Șuta 0—1, Stanciu — Zara 1—0, Ghizdavu — Mititelu ½—½, Varabiescu — Pavlov ½—½, Buza — Botez ½—½, Troianescu — Mozeș ½—½.

(V. Ch.)

ORDINEA CELOR 20

1. Reicher, 2. Ungureanu, 3. Urzică, 4. Vaisman, 5. Ghizdavu, 6. Stanciu, 7. Drimer, 8. Varabiescu, 9. Buza, 10. Troianescu, 11. Mozeș, 12. Botez, 13. Pavlov, 14. Voiculescu, 15. Zara, 16. Mititelu, 17. Șuta, 18. Segal, 19. Teodorescu, 20. Szabo.

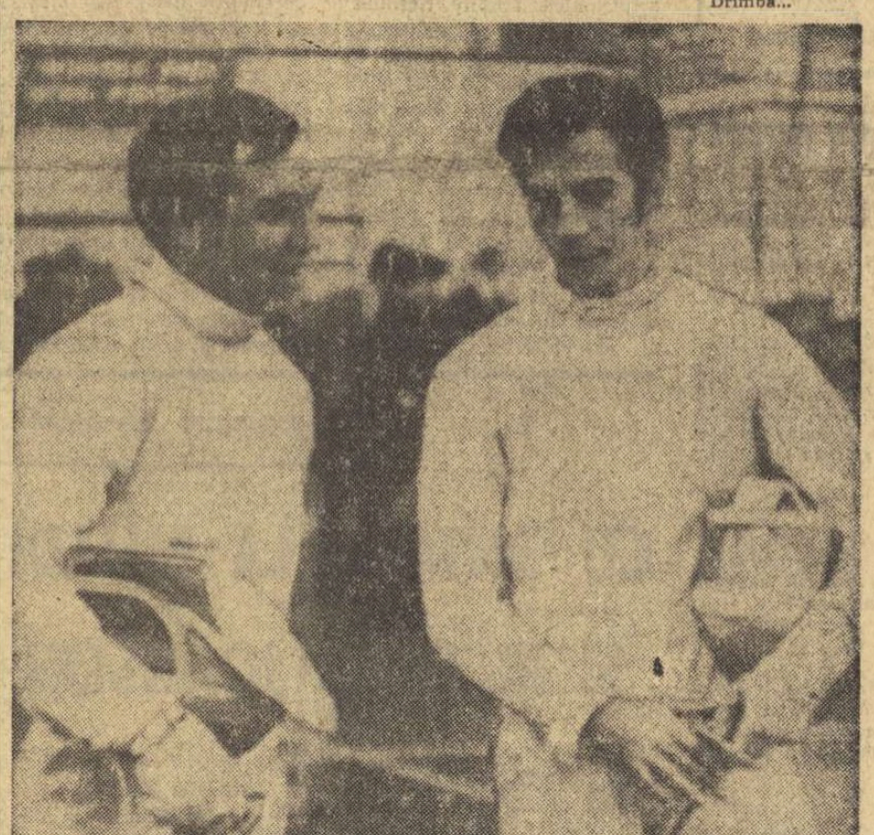

Doi dintre componenții echipei de floretă a României, campioană balcanică: maeștrii emeriți ai sportului Mihai Țiu și Ionel Drimbă...

Campionatul balcanic de scrimă pe echipe

ROMÂNIA VICTORIOASĂ LA FLORETĂ BĂIEȚI... ...IAR BULGARIA LA SABIE

CAMPIONATUL BALCANIC DE SCRIMĂ a continuat sîmbătă cu întrecerile pe echipe la sabie și floretă bărbați.

La sabie, echipa României a debutat cu o victorie lejeră, la 3-ul Greciei: **6—3. Budahaziu** a punctat de 3 ori (**5—2** cu Krivas, **5—3** cu Gusopoulos și **5—4** cu Hagisarantos), **Bădescu** de două ori (**5—3** la Krivas și Gusopoulos), iar **Nilcă** o singură dată: **5—1** cu Hagisarantos. Sabrerii greci au obținut cîte o victorie. Meciul a fost la discreția reprezentanților noștri, care nu l-au folosit pe **Vintilă**...

Tot în primul tur, Iugoslavia a dispus de Turcia cu **8—1** (Masa și **D. Djokici** cîte 3, **S. Djokici** 2, resp. **Argün**).

În turul II, echipa României a stat. În acest tur, Bulgaria a realizat o victorie comodă, cu **7—2** la Iugoslavia (**Atanasov** 3, **Stavrev** și **Spiridonov** cîte 2, resp. **D. Djokici** 2), în timp ce Turcia a dispus de Grecia cu **8—1**: **Tayla** și **Ocgüder** cîte 3, **Argün** 2, resp. **Gusopoulos**.

Turul III a adus o nouă victorie a sabrerilor români, de data aceasta la scrimerii iugoslavi. Scor: **6—3**. Cel mai activ om din echipă a fost **Bădescu**, neînvins: **5—2** cu S. Djokici, **5—3** cu Masa și **5—4** cu D. Djokici. **Nilcă** a realizat două victorii (**5—0** la Masa și **5—4** la D. Djokici), iar **Vintilă** o victorie (**5—3** la Masa).

Într-un alt meci, Bulgaria, care se anunță o serioasă pretendentă la locul I, a întrecut Turcia cu **8—1**: **Stavrev** și **Spiridonov** cîte 3, **Nikolov** 2, resp. **Ocgüder**.

Seb. BONIFACIU
Tiberiu STAMA

(Continuare în pag. a 4-a)

LA 6 ANI!

Cei 7 ani de acasă au rămas 6, căci din acest an majoritatea copiilor de 6 ani din țara noastră au început să meargă la școală.

Ce înseamnă aceasta pentru română, matematică, științele naturii — știm. Dar pentru educație fizică?

Cînd am fost cu o delegație de profesori, acum doi ani, în Anglia, ne-a surprins, în școlile primare, prezența copiilor de 6 ani și chiar mai puțin.

Și pur și simplu am rămas uluiți cînd am văzut că în unele școli, cam 80 pentru întreaga Londră, copiii învață să înoate chiar în bazinele liliput ale școlii, făcute din lemn și material plastic.

Am rămas încîntați și de porticurile care se desprindeau din pereți, în cîteva secunde, și mai ales cu cuburile colorate pe care copiii zburdau fericiți și la libera lor fantezie, ca într-o vacanță, pe stînci, la țărm de mare.

Astăzi, cînd inițierea în toate sporturile și, mai ales, în cele de îndemînare, se începe neverosimil de timpuriu (3—4 ani pentru înot, patinaj și schi, 5—6 ani pentru șah și gimnastică, 6—8 ani pentru jocuri sportive), școlarizarea copiilor la 6 ani trebuie să capete pentru noi deosebite semnificații.

Mai întîi va trebui să mărim împărăția jocurilor din parcurile de recreație ale copiilor. Apoi, să căutăm preludii de mișcare mai potrivite și plăcute pentru copiii din grădinițe.

În sfîrșit, în unele orașe, acolo unde este posibil, să se înceapă de acum, firește în joacă, formarea de deprinderi motrice și sportive.

Lucrul nu este complicat și toată lumea va fi de acord că așa e bine. Dar pentru aceasta, trebuie concepție, bază materială, metodă de pregătire.

Și fiindcă nimic nu convinge astăzi mai mult, pe copii, pe părinți și pe... bunici, de bucuria și necesitatea mișcării în natură, între prieteni, decît imaginea, credem că primul argument va trebui să fie filmul.

Am gîndit adeseori, dar din păcate n-am realizat pînă astăzi, un film al acestei vîrste minunate, pe care, se pare, că am avut-o chiar noi, cîndva. În visele noastre cele mai frumoase, în color — astăzi se poate visa și așa — numeam acest film al vîrstei fericite „Copii, iubiți mișcarea". Dar, purtați de vise, să nu uităm realitatea. Pe cei care predau educația fizică și locurile unde ea se predă.

Ar fi încă bine ca literatura de specialitate în acest domeniu să fie săracă. Dar, spre părerea noastră de rău, ea aproape nu există. Experimente, cu rarisime excepții, nu s-au făcut. Iar materialele sportive pentru această vîrstă sînt și ele aproape inexistente.

Atunci ce există, oameni buni, ne veți întreba, dojenindu-ne, acuzîndu-ne de scepticism. Nu, nu sîntem sceptici, dar trebuie să privim altfel lucrurile decît acum cîteva decenii.

Desigur, sînt în țară învățători inimoși și pricepuți. Și școli cu baze sportive la fel de amenajate ca pentru cei mari. Sînt și biblioteci de specialitate cu cărți privind tema noastră. Dar, nu îndeajuns!

Educație fizică și timpurie inițiere sportivă la 6 ani! Un vis așteptat de multă, foarte multă vreme și foarte multe generații. Ar fi atît de trist să fim dezamăgiți și, mai presus de toate, să ratăm această generoasă idee.

Virgil LUDU

AZI, PRIMUL MECI INTERNAȚIONAL AL SEZONULUI DE HOCHEI:

ROMÂNIA—BULGARIA

Amatorii de hochei din Capitală vor asista astăzi, de la ora 18, pe patinoarul „23 August", la prima întîlnire internațională din acest sezon: ROMÂNIA — BULGARIA. Partida va fi condusă de cuplul cehoslovac Ordlich Bartik și Karel Svoboda. În deschidere, de la ora 16, meciul de juniori dintre Steaua și Dinamo.

ASTĂ-SEARĂ, ÎN SALA FLOREASCA

FOȘTII ȘI ACTUALII CAMPIONI AI LUMII LA HANDBAL — FAȚĂ ÎN FAȚĂ!

■ DECLARAȚIILE ANTRENORULUI BEDRICH KÖNIG ■ DUDA, ARNOST ȘI HAVLIK SÎNT OPTIMIȘTI ■ A. MARES — O SPERANȚĂ CE-L PREFIGUREAZĂ PE RENUMITUL MARES

Deși la ora 15, cînd sosea echipa Cehoslovaciei, meciul de fotbal cu Elveția era în plină desfășurare, nenumărați vizitatori erau prezenți la Aeroportul Băneasa, dornici să-i vadă, cu un ceas mai devreme, pe campionii lumii. Și satisfacția le-a fost cu atît mai mare, cu cît jucătorii cehoslovaci, aflați într-o excelentă dispoziție, au împărțit cu amabilitate autografe.

În ceea ce ne privește, am întîmpinat o surpriză. Pregătiți să solicităm oaspeților părerile și pronosticurile asupra meciului de astăzi, ne-am găsit asaltați de o suită de întrebări privind echipa noastră (componență, remanieri, tactică de joc) și ultimele ei rezultate. Pe lîngă interesul pe care-l prezentau pentru ei aceste informații, „manevra" reprezenta, în fond, o subtilă sustragere de la interviuri.

Atacăm și, cu volubilitatea-i cunoscută, DUDA mărturisește: *„Deși am jucat de nenumărate ori cu românii, mîine* (n.r. astăzi) *ne vom afla în fața unei formații aproape necunoscute nouă. Am aflat că echipa este mult întinerită și, desigur, tactica ei de joc este acum alta."* *„Cu atît mai dificilă va fi misiunea mea"*, consideră portarul ARNOST, eroul „mondialelor" din 1967. Apreciere pe care HAVLIK o completează: *„De altfel, toate partidele noastre cu românii — fie cele susținute de echipa națională, fie*

Nuța MUȘCELEANU

(Continuare în pag. a 4-a)

Lotul handbaliștilor cehoslovaci la sosirea pe aeroport

Foto: B. Vasile

SPORTUL magazin

SCURT ISTORIC AL UNUI PASIONANT DUEL SPORTIV

Probabil că mulți dintre spectatorii care vor lua loc astă-seară în tribunele sălii Floreasca pentru a asista la jocul dintre reprezentativele masculine de handbal ale României și Cehoslovaciei știu că această partidă are o veche și pasionantă tradiție. În acest sens, este suficient să amintim că în lupta pentru supremația mondială aceste două team-uri s-au întîlnit în mai multe rînduri, furnizînd partide memorabile. Chiar și întrecerile cu caracter amical care au pus față în față, de-a lungul anilor, cele două redutabile selecționate au stîrnit un enorm interes, situîndu-se mai întotdeauna printre capetele de afiș ale diferitelor sezoane.

Prima întîlnire directă — la 2 martie 1958 (Magdeburg), în seriile celui de-al 3-lea campionat mondial. Cehoslovacia a învins atunci cu 21—13, după o repriză perfect egală (9—9) și avea să repete figura doi ani mai tîrziu, în amicalul de la Bratislava: 21—12 (13—6).

● Din nou în serie cu acești mari handbaliști la campionatul mondial din 1961, desfășurat în R. F. a Germaniei. Era primul meci în competiție și naționala noastră nu reușise să se încălzească: 8—12 (3—3), dar echipa lui König a trebuit să depună mari eforturi pentru a cîștiga. Jucătorii români și-au luat însă o strălucită revanșă chiar în finala campionatului. După 80 de minute de joc, la cea mai înaltă tensiune (4—4 la pauză și 7—7 la scurgerea timpului regulamentar) și la capătul unor eforturi care cu greu se pot uita, Mircea Costache II a înscris, în cea de-a 4-a prelungire, golul victoriei: 9—8, un gol care a proiectat în vîrful ierarhiei mondiale selecționata noastră masculină.

● Au existat comentatori care, în anii ce au urmat, apreciau nu pe deplin meritată victoria de la Dortmund, socotind-o mai mult un rod al hazardului decît al unei superiorități evidente. Acest motiv îi determina să acorde prima șansă echipei cehoslovace la următoarea ediție a C.M., cu atît mai mult cu cît de data aceasta ea avea și enormul avantaj al terenului propriu.

Sorții au decis ca cei doi titani ai handbalului masculin să se întîlnească în drumul lor spre întîietate în semifinale. „Zimny Stadion" din Praga se transformase într-un adevărat vulcan în ziua de 13 martie 1964, cînd cele două echipe și-au început îndîrjita lor dispută. Handbaliștii români au jucat admirabil: după 30 de minute, scorul le era favorabil cu 9—7, iar în min. 53 cu 15—10. Victoria nu le mai putea scăpa, cu tot forcingul disperat din ultimele minute al adversarilor. Rezultatul final: 16—15, avea să deschidă drumul echipei noastre spre cea de-a doua cunună de campioni ai lumii.

● Chiar în vara acelui an (1964) la Budapesta s-a organizat un mare turneu internațional dotat cu **„Cupa Dunării"**. România a prezentat o formație nouă, în care antrenorii acordaseră credit mare tineretului: Gațu, Goran, Popescu, Penu ș.a. În finală, din nou față în față, România și Cehoslovacia. Nimeni n-ar fi îndrăznit să pună la îndoială victoria handbaliștilor cehoslovaci,

Gheorghe Covaci, Olimpiu Nodea, Aurel Bulgaru și Otto Telman — patru dintre eroii întîlnirilor România — Cehoslovacia și ai altor succese de prestigiu ale reprezentativei noastre, surprinși de fotoreporterul Aurel Neagu în timpul festivităților de premiere, organizate de Federația română de handbal cu prilejul retragerii lor din activitatea sportivă.
Sărbătorirea a avut loc în sala Floreasca, în pauza meciului România — Iugoslavia.

prezenți cu echipa lor de aur: Vicha, Trojan, Mares, Duda, Havlik, Herman, Beneș. Dar... Surpriză de mari proporții. România a învins și încă la o mare diferență: 18—12.

● Și iată pe handbaliștii cehoslovaci evoluînd pentru prima oară sub cupola sălii Floreasca. Oaspeții se pregătiseră cu mare atenție pentru această partidă (20 decembrie 1964), mai ales că de trei ani ei nu reușiseră să mai obțină cîștig de cauză. A fost o întrecere aprig disputată, scorul alternînd în permanență. În cele din urmă, zeița Fortuna a surîs din nou românilor: 19—17 (12—9), care în acest fel reușeau să ia pentru prima oară avantaj în palmaresul întîlnirilor directe (4—3). Nici în partidele care au urmat (noiembrie 1966) cehoslovacii nu au reușit mai mult. Conduși la pauză (9—5) în meciul de la Praga, românii au avut resurse pentru a smulge gazdelor un draw (14—14) pe deplin meritat. Două zile mai tîrziu, la Bratislava, tricolorii înregistrau cel de-al 5-lea succes în fața celor care peste două luni aveau să triumfe la cel de-al VI-lea campionat mondial: 15—11 (9—6).

● Deci, un nou campionat al lumii. În Suedia, de această dată. Handbaliștii români nu manifestă însă aceeași superioritate ca la edițiile anterioare. Ei fac pași spre finală, dar greu, cu eforturi și mari emoții. În semifinale, sorții nu-și schimbă preferințele și pun din nou față în față reprezentativele României și Cehoslovaciei. Dar, acum, lucrurile s-au schimbat. Jucătorii români, nervoși și epuizați fizic de o suită de partide grele, ratează ocazie după ocazie (5 lovituri de la 7 m!!!), în timp ce handbaliștii cehoslovaci, evident mai proaspeți și avînd în Duda un „tunar" în formă excepțională, se detașează în învingători: 19—17 pentru Cehoslovacia. Astfel, echipa României depune cununa de lauri, pe care a deținut-o timp de 6 ani, în mîinile jucătorilor cehoslovaci, care după 24 de ore cîștigau și finala C.M., dispunînd de Danemarca cu 14—11 (8—8).

Astăzi, urmează a 11-a întîlnire dintre aceste două selecționate. Cine va fi învingătorul?

„SCAMATORIA"...

Cu mai bine de două luni în urmă, ziarul nostru a anunțat cititorilor săi că un tînăr antrenor român de handbal a fost invitat în Suedia să pregătească una din cele mai bune formații de club din această țară, în care handbalul se bucură de o popularitate și o dezvoltare deosebită.

Un timp, n-am prea primit vești de la Ioan Schuster, care, instalat de Göteborg, luase în primire formația masculină R.I.K. Göteborg, *de mai multe ori campioană a Suediei. Apoi am primit scrisori în care ne vorbea despre munca lui, despre ritmul de lucru și metodele impuse de el jucătorilor suedezi, care le numeau — în glumă, firește — „tortûrile lui Schuster". Am aflat, astfel, că a avut și unele mici neînțelegeri, legate tot de cantitatea de muncă, pe care însă le-a rezolvat, impunîndu-și punctul de vedere. Ceea ce îl îngrijora mai mult era că, așa după cum mărturisea într-o scrisoare, va trebui să facă pe „scamatorul" și să pregătească echipa într-un timp scurt și de o așa manieră încît la primul joc de campionat să se cunoască mîna unui antrenor român. Simțeam din aceste rînduri marea lui îngrijorare, dar noi, cei din țară, nu ne temeam, pentru că cunoșteam capacitatea și puterea de muncă a lui* Ioan Schuster.

Și așteptările noastre nu au fost înșelate. De la primele partide, R.I.K. Göteborg *și-a surclasat adversarii, reinstalîndu-se în fruntea ierarhiei formațiilor masculine ale Suediei. După meciul de debut, în care* R.I.K. *a învins categoric, în deplasare, formația* M. P. *(cea care a efectuat recent un turneu în România) cu 31—18 (14—10), diferență de scor neobișnuită în campionatul suedez, ziarele din Stockholm și Göteborg au consacrat spații largi comentariilor despre „minunea" petrecută la* R.I.K. *În interviurile solicitate lui* Ioan Schuster, *acesta a vorbit despre metodele lui de muncă, metode specifice handbalului nostru și pe care și le-a însușit încă de pe băncile Institutului de Educație Fizică și Sport.*

Rezultatele bune obținute de Ioan Schuster *au determinat forurile sportive locale din Göteborg să organizeze un curs de antrenori și instructori sub directa lui conducere, solicitîndu-i să se ocupe, în limita timpului disponibil, și de echipa feminină a clubului* R.I.K.

Dum cum se vede, „scamatoria" lui Ioan Schuster a reușit. Și a reușit pentru că nu este, de fapt, vorba de un truc, ci de muncă, seriozitate și perseverență.

Călin ANTONESCU

CULESE DIN DIVIZIE

Meciul de la Craiova a fost, cum se spune, un „recital Oblemenco". Ce-ar fi să-l preia O.S.T.A. și să-l dea săptămînal?

★

Cea de-a doua echipă din Arad, promovată anul acesta în divizia A, are cele mai multe goluri primite. Vrea să fie Vagonul... cu goluri?

★

Politehnica Iași a urcat pe locul șase în clasament. Oare pentru retur, viitorii ingineri au planuri mai mari?

★

Se spune că unii jucători din Giulești s-ar fi îngîmfat. Așadar, pe lîngă rapidele cu aburi, a apărut și Rapidul cu fumuri!

★

Pe stadionul din Ploiești, 30 de minute a fost un adevărat derby.

Restul...: alături, pe hipodrom...

★

În Giulești, Dinu a ratat un penalty! Gurile rele spun că dacă punea mingea la 18 m și avea zid în față, era gol sigur...

P. B.

Duminicile unui nesportiv

PAAVO NURMI

Pe Väinö Aaltonen, sculptorul ale cărui degete au modelat statuia lui Paavo Nurmi îl cunoscusem, mai demult, la Helsinki. Pe Nurmi, însă, nu-l văzusem decît în treacăt, acum un sfert de veac, pe un bulevard al capitalei finlandeze. Cam acolo unde se ridică azi statuia alergătorului și campionului olimpic, devenit pentru poporul său și pentru o bună parte a lumii civilizate simbolul voinței transformate în agilitate și viteză. Atunci, Nurmi nu împlinise cincizeci de ani, avea părul de culoarea morcovului pălit și mai alerga pe stadion. Acum, tîmplele i s-au aburit și pe-un ochi i s-a lăsat oblonul de negură al unei afecțiuni oftalmologice. A rămas cu toate acestea drept și svelt, deși se sprijină în baston, fiindcă picioarele, odinioară cele mai sprintene de pe tot globul, nu-l mai ascultă.

Mă primi rezemat de speteaza unui fotoliu, păstrînd ceva în atitudine și gest din ținuta campionului olimpic de altădată. Pe chipul lui alungit mîji un început de zîmbet, cînd i-am spus că fusesem prieten de-un anotimp sau două cu sculptorul Aaltonen.

— A fost modestia devenită om — răspunde Paavo Nurmi. Se străduia mereu să lucreze, fiindcă, spre a putea trăi între oameni, avea nevoie să nu se creadă cu totul de prisos. Și, cînd te gîndești, a fost unul dintre cei mai mari artiști ai Finlandei contemporane. Modestia aceasta începe, din păcate, să dispară. Din artă și din sport deopotrivă. Ele nu mai slujesc adesea dorința de a fi „altfel" a omului, ci doar divertismentul, distracția, recordul. Recordul pune ștampila lui pe toate preocupările omului de azi. Am fost și eu un făuritor de recorduri, și nu le disprețuiesc. Omenirea face pași gigantici datorită lor. Mă îngrijorează însă recordul transformat în scop: începe să nu ne mai intereseze omul, ci cifra pe care el o realizează. În sport, bunăoară, cu toată dezvoltarea medicinii sportive, sîntem gata să supunem organismul la eforturi ce nu-i sînt proprii, de dragul unui rezultat mai bun. Eu am alergat repede pentru că am avut picioarele lungi de la natură, plămîni sănătoși și inima rezistentă. Am alergat mult peste limita de virstă a atleților, dar cînd am simțit că obosesc, am părăsit stadionul de la o zi la alta. Nu se ține seama azi suficient de factorul oboseală. De aici, sforțarea dincolo de orice margine. De aici și rapida degradare fizică și nervoasă a multor sportivi. Avem nevoie, însă, nu numai de recorduri, ci și de puțină fericire. Sportul e o cale simplă și oricui accesibilă spre această fericire. Cu condiția ca el să rămînă supus omului și nu invers. Nu mă bucură de fel comercializarea competițiilor în atîtea țări ale lumii. Nu mă bucură nici ridicarea sportivilor pe treapta „stelelor" de cinematograf sau muzică ușoară. Un adevărat sportiv nu e niciodată vedetă, fiind înainte de orice un om modest și serios, care iubește natura, trăind într-o strînsă comuniune cu ea. Plutește oarecum între cer și pămînt...

— Ca statuia pe care Aaltonen a modelat-o după domnia-ta, Paavo Nurmi — am intervenit.

— Întocmai — răspunse fostul olimpionikos. Ca statuia mea, ca atîtea statui făurite de mîna lui Väinö Aaltonen.

Cînd am ieșit de la Nurmi, în pretimpuria iarnă finlandeză, o dungă stacojie înroșise cerul. Într-un amurg asemănător a pornit Väinämöinen, eroul Kalevalei, pe luntrea-i de aramă, către zare, intrînd în nemurirea poporului său.

George SBÂRCEA

Helsinki, noiembrie 1968

VICTORIE

Cîți dușmani trebuie să dobor!
Cîți dușmani.
Pe moșneagul Inerție
Și pe Greul-pămîntului,
Odalisca Lene,
Livida Slăbiciune,
Vrăjitorul Somn, fratele Morții...
Trebuie să ucid
Gîfîita, astmatica oboseală,
Ispitele ambroziei de aici,
Zîmbetele Evei
Și, mai ales, hidra numită Îndoială...
Ca să aud, pe podium,
Strigîndu-se numele țării mele
Alături de numele meu.

Vasile DIACONESCU-Brașov

La Poiana Brașov

CU ANTONELLA LUALDI ȘI RICHARD JOHNSON

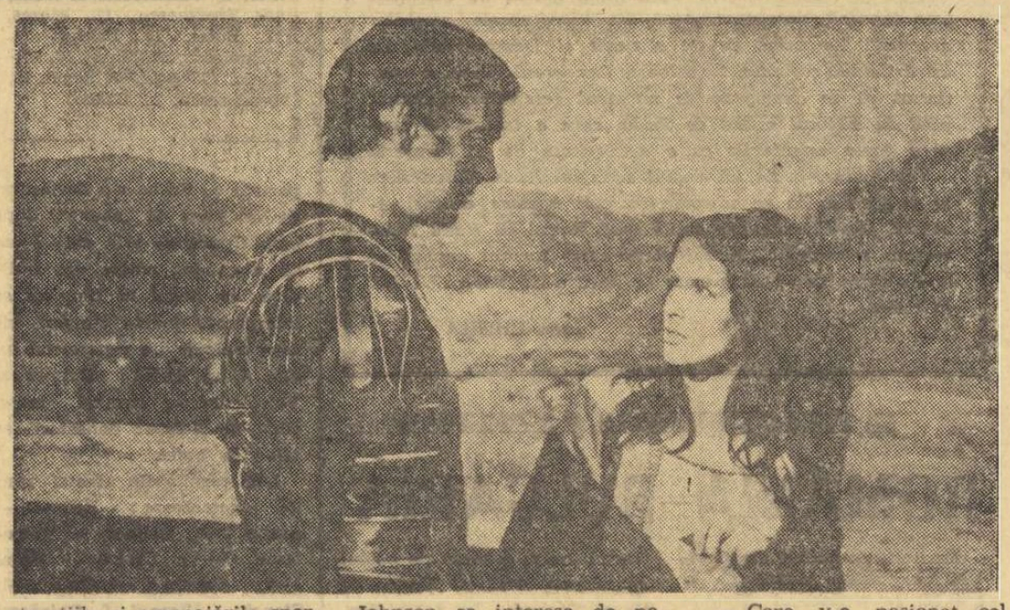

Ecranele cinematografelor noastre prezintă filmul românesc „Columna", ai cărui protagoniști sînt Antonella Lualdi și Richard Johnson, nume cunoscute iubitorilor celei de a 7-a arte.

Iarna trecută, în timpul turnării filmului, cei doi oaspeți străini au vizitat des pîrtiile de schi de la Poiana Brașov.

— Specialiștii afirmă că schiați la fel de bine ca o campioană. Îndrăgiți de mult acest sport? am întrebat-o, pe Antonella Lualdi.

— O! De cînd eram de o șchioapă. Cred că nimic nu poate egala plăcerea unei coborîri vijelioase pe o zăpadă puțin afinată. Și, sînt fericită că atît soțul meu cît și copiii îndrăgesc — și ei — schiul. Constituim, deci, o „echipă" bine închegată! Regret că nu sînt prezenți aici. Poiana Brașov rivalizează cu orice stațiune montană, iar construcțiile și amenajările sportive sînt minunate.

În altă ordine de idei, vreau să vă spun că, înainte ca Dino de Laurentis să mă fi distribuit în primul meu rol, eram o sportivă multilaterală. Gimnastica constituia marea mea pasiune. Filmul m-a „furat" însă... sportului. Dar nu complet. Orice rol necesită o pregătire deosebită, cuprinzînd — așa cum este firesc — și condiția fizică. Astfel, pentru rolul Andradei, nepoata regelui dac Decebal, gimnastica, tirul, înotul etc. au fost doar cîteva din sporturile cu care m-am reîntîlnit bucuroasă.

În timp ce Antonella Lualdi ne vorbea despre pasiunile ei sportive, Richard Johnson se interesa de patinoarul artificial care se află în construcție la Poiana Brașov. Directorul complexului, Aurelian Negritu, participant la discuții, îi relata că — în iarna anului '68 — se va putea patina indiferent de capriciile vremii.

Aflăm, așadar, că lui Richard Johnson îi place — dintre sporturile de iarnă — patinajul.

— Dar alte sporturi? l-am întrebat exact în momentul în care se ridica, dornic să se reîntoarcă pe pîrtia de schi.

— Fotbalul, ne-a răspuns fără ezitare. Cunosc mulți jucători celebri și am asistat la numeroase meciuri.

— Care v-a pasionat cel mai mult?

— Știu eu? Cred că finala campionatului mondial.

— Numai datorită faptului că țara dv. a reușit să intre în posesia mult rîvnitului trofeu?

— Nu. Iubesc fotbalul ca spectacol, ca întrecere bărbătească.

★

Discuția ar fi putut continua. Despre pasiunile sportive ale celor doi oaspeți putem afla multe alte amănunte. Afară era însă o zi de schi care merita a fi folosită, fără nici o pauză pentru... interviuri.

Aurel CRIȘAN

RĂSPUNDE Ion Poștașu

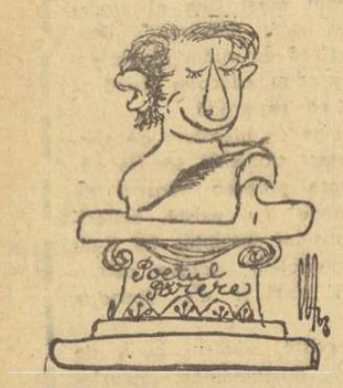

CORNELIU GHEORGHIU, IZMISA, REȘIȚA. „Alăturat vă trimit părerile mele în versuri". Sîntem de acord cu părerile. Cu versurile, nu!

PETRE NISTOR și VIRGIL PANĂ, CISNĂDIE. Gheorghe Gornea, portarul U.T.A.-ei și al echipei naționale, n-a jucat niciodată la Sibiu. Născut la 2 august 1944 la Sinaia, el a debutat în rîndurile echipei Carpați, din această localitate. De aici, a trecut la Steaua și apoi la U.T.A. N-au avut fler cei de la Steaua!

MITICĂ CARAMALĂU, I.A.S. RIGIVA. 1. Fostul internațional Ștefan Dobay avea o viteză uimitoare și un șut deosebit de puternic. Cînd spunem însă că „rupea plasa", exagerăm, firește. Oricît de tare ar fi un șut, el nu poate rupe plasa, decît dacă sa e putredă sau... găurită dinainte.

2. Turnu Severin n-a avut niciodată o echipă de fotbal în divizia A. S-ar părea că Metalul vrea să ne ofere prilejul de a răspunde în viitor afirmativ, la această întrebare!

GEORGE EMIL CRUȚESCU, BUCUREȘTI. 1. Vă rugăm să ne faceți o vizită la redacție. 2. Am reținut epigrama adresată unui halterofil, învingător la limită:

Cînd toți te și vedeau învins,
Sub al ambiției impuls,
Te-ai concentrat și, la „împins",
Un rezultat mai bun al... „smuls"!

MARIAN SFART, BUCUREȘTI. 1. Pe ce adresă i se poate scrie telereporterului Cristian Țopescu? De bine sau de rău? În orice caz, notați: str. Doctor Felix nr. 66 — sectorul 8, București.

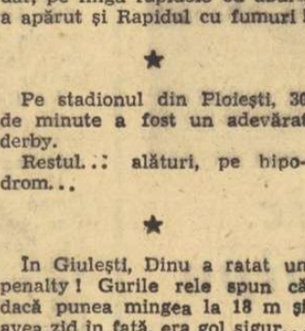

I. PROTOPOPESCU, BUCUREȘTI. Reținem, cu interes, informația pe care ne-o comunicați: „În echipa de fotbal a elevilor din orășelul englez Telscombe joacă o... fetiță în etate de 12 ani — Christine Read. În campionatul regional, cîștigat de această echipă, ea a înscris 13 goluri". La noi, Oblemenco e golgeterul campionatului numai cu 10 goluri marcate!

ION DOGARU, RÎȘNOV. Colegul dv. de serviciu se înșeală: meciul F.C. Argeș — Ferencvaros Budapesta n-a fost transmis în direct la televiziune.

AURELIAN CRISTEA, MORENI. Încă mai există controverse în problema golurilor înscrise în deplasare, din competițiile europene? Ele nu se socotesc dublu din... oficiu. Numai în cazul cînd, în baza normelor obișnuite, două echipe se află la egalitate de puncte și de golaveraj, departajarea lor se face socotindu-se dublu golurile marcate în deplasare. Dacă și în acest caz egalitatea este perfectă, se recurge la tragerea la sorți (pînă în SFERTURILE de finală, cînd nu mai este în vigoare acest sistem de departajare, folosindu-se exclusiv normele obișnuite și ajungîndu-se, în caz de egalitate la puncte și la golaveraj, fără se mai dubleze golurile înscrise în deplasare, la al treilea meci). Fiind vorba de OPTIMI de finală, iată cum se prezintă situația în „Cupa cupelor", pentru Dinamo București și West Bromwich Albion. 1. Dacă meciul retur, de la Birmingham, se termină 0—0 (ambele echipe au acumulat, deci, cîte două puncte și au golaveraj 1—1), se califică West Bromwich Albion. 2. În cazul unui rezultat de 1—1, se joacă prelungiri, după care, dacă stărule egalitatea, se procedează la tragerea la sorți. 3. Tot un rezultat de egalitate, dar la nivelul 3—2, (unde-ar da dumnezeu!), îi califică pe dinamoviști, deoarece scorul ambelor meciuri fiind 3—3, prin dublarea golurilor înscrise în deplasare el devine 5—4 pentru Dinamo București. 4. Dacă bate Dinamo, nu mai e nevoie de nici o socoteală. E preferabilă, deci, această soluție-!

Ilustrații **N. CLAUDIU**

ÎNTREPRINDEREA DE PREFABRICATE DE BETON ARMAT „PROGRESUL" — București

Șos. Giurgiului nr. 5, Jilava

ANGAJEAZĂ IMEDIAT:

— electricieni de înaltă calificare, categ. 7—8
— instalatori sanitariști, categ. 5—6

Informații suplimentare se pot cere la telefon 23.40.40, interior 14, serviciul organizarea muncii.

UZINA DE ANVELOPE „Danubiana"

prelungirea șos. Oltenița nr. 181, autobuz nr. 44,

angajează personal (bărbați) pentru calificare în meseria de operatori chimiști prin cursuri de scurtă durată.

Condiții de angajare:
— absolvenți ai cursului elementar
— vîrsta între 18—40 ani
— domiciliul stabil în București, comunele subordonate sau localități aparținînd Județului Ilfov, situate în apropierea șoselelor: București—Oltenița, București—Giurgiu și București—Alexandria, la distanța de maximum 50 km de unde să facă naveta zilnic cu autobuzul, costul fiind suportat de uzină.

Pe timpul școlarizării, cursanții vor fi retribuiți cu salariu de 948 lei lunar.

ROMÂNIA — ELVEȚIA 2-0 (0-0)

Totul e bine cînd se termină cu bine...

(Urmare din pag. 1)

plan tactic repriza lor, a antrenorului Ballabio, care a știut ce trebuie făcut într-o partidă cu miză disputată în deplasare: joc economicos, tragere fină de timp, angajament total în apărare, contraatacuri în 2-3 oameni, bine inițiate mai ales pe centru, prin Künzli, și pe aripa dreaptă, prin excelentul Vuilleumier. La succesul tacticii elvețiene în această parte a întîlnirii a contribuit și fundașul Ramseier (nr. 2), jucător cu tehnică și viteză de înaintaș, care și-a adus colegii de echipă în fața buturilor noastre, el fiind adesea un adevărat vîrf de atac.

Dar... a venit repriza a II-a. Echipa noastră a imprimat jocului un ritm irezistibil, care a măcinat forțele fizice și morale ale oaspeților. De data aceasta, fiecare minut, fiecare clipă era explozivă, datorită acțiunilor în viteză ale întregii noastre formații. Și dacă unul dintre „motoare" (Gergheli) s-a oprit tocmai în aceste momente decisive, în schimb celelalte au funcționat mai bine ca oricînd. Ne gîndim la inepuizabilul Radu Nunweiller, care a acoperit tot terenul, și la Sătmăreanu, care nu numai că și-a descurajat adversarul direct, dar a venit în ajutorul înaintării, fiind chiar la un pas de a înscrie. Și nu unul, ci două goluri!

A fost, de departe, repriza fotbaliștilor români. A fost o repriză electrizantă prin cursivitatea fazelor, prin acțiunile inițiate de Dumitrache și Domide, prin tempoul de joc, prin forța de șoc a formației noastre, care a zguduit și în cele din urmă a făcut să cadă zidurile „cetății" elvețiene. În aceste momente de presiune, de adevărat asediu, am regretat lipsa lui Pîrcălab, care, cu siguranță, ar fi fost în largul lui în fața acestei apărării ce se prăbușea văzînd cu ochii. Și poate că celor două goluri înscrise cu capul de Dumitrache și Domide li s-ar fi adăugat și altele, realizate în același fel, din centrările lui Pîrcălab, de către aceste două tinere speranțe ale fotbalului nostru.

Publicul a aplaudat cu căldură victoria echipei României, pe deplin meritată. Am aplaudat-o, cu egală satisfacție, și noi, apreciind eforturile pe care le-au făcut toți băieții noștri și gîndindu-ne în special la Radu Nunweiller, Sătmăreanu, Boc, Dinu, Gornea, Dumitrache și Domide, cărora li se cuvine, fără îndoială, o notă în plus. Cronicarul trebuie să fie însă mai circumspect decît spectatorii și... antrenorii. Nu putem să ne lăsăm influențați de repriza a II-a — repriza victoriei — uitînd primele 45 de minute de incertitudine. Jocul din prima parte a meciului trebuie să constituie un prilej de reflecție pentru tehnicienii români, în așa fel încît în viitor mecanismul echipei noastre să aibă mai puține pene, mai puține rateuri. Criticile par oarecum inoportune în aceste momente de mulțumire, dar, după părerea noastră antrenorii au avut ezitări mai mari poate decît jucătorii, abia tîrziu ei operînd schimbările care se impuneau (Kallo și Dembrovschi, în locul lui Lucescu, nerefăcut, și Martinovici).

Așadar, o repriză slabă și alta foarte bună. Dacă am aduna notele amîndurora, am ajunge la un 6-7, echivalent cu calificativul SATISFĂCĂTOR.

La lovitura de colț executată de Martinovici, DUMITRACHE se înalță deasupra tuturor jucătorilor din careu și, cu capul, reia imparabil: 1-0 pentru România! Foto: V. BAGEAG

PĂREREA UNUI ZIARIST ELVEȚIAN

Românii, mai buni decît la 4-2

Repriza a doua a constituit pentru mine o mare surpriză. Pe teren a apărut parcă o altă formație a României. Calitățile sale le-aș putea schița în cîteva puncte:

1. Combativitate; 2. Pregătire fizică; 3. Orientare tactică cu mult mai bună decît a reprezentativei Elveției. Așadar, aceste calități au adus victoria echipei României.

Personal, eu nu am văzut că Dumitrache ar fi faultat înainte de a fi reluat balonul în plasă. Asemenea faze, cînd un jucător se ridică dintr-un buchet de adversari și înscrie cu capul pot fi acuzate ca fault, pentru că aglomerarea jucătorilor este mare și, în mod inevitabil, execuția este stînjenită. În orice caz, execuția tehnică a lui Dumitrache, ca și cea a lui Domide (autorul golului doi) au fost o mostră de felul cum trebuie reluat balonul cu capul.

Ca să fiu foarte sincer, trebuie să spun că după terminarea primei reprize nici nu-mi puteam închipui că echipa Elveției va pleca din București fără a realiza un rezultat egal. Dar lucrurile nu s-au petrecut așa în continuare. După meci, am zis că putem fi bucuroși că am scăpat doar cu un 0—2, pentru că după situațiile de pe teren și un scor de 4—0 în favoarea gazdelor ar fi fost pe deplin meritat.

Jocul a avut două aspecte diametral opuse. În prima parte a partidei am fost martorii unui spectacol submediocru, confuz, cu multe execuții tehnice greșite. Românii au fost aceia care au dominat mai mult, dar lipsa lor de eficacitate a fost uneori exasperantă. Echipa Elveției a atacat mai puțin, dar aș putea spune mai periculos. O altă observație critică pe care mi-am notat-o: s-a tras la poartă de la distanțe mari (25—30 m) și nici unul dintre aceste șuturi nu a mers la țintă.

Echipa României mi s-a părut mai bună decît cea de acum doi ani, cînd pe stadionul Republicii a dispus cu 4—2 de Elveția, ca să nu mai vorbesc de aceea din memorabilul meci de la Zürich.

Cei mai buni jucători români au fost Nunweiller VI pentru jocul la mijlocul terenului, Sătmăreanu pentru mobilitatea sa, Domide și Dumitrache, două autentice talente. Din echipa noastră, doar Tacchella și Michaud au dat satisfacție.

Arbitrul mi s-a părut destul de slab. Nu numai pentru că nu a acordat două penaltiuri, ci și pentru lipsa sa de mobilitate.

Hans ESTERMANN
redactor
la Radiodifuziunea elvețiană
din Berna

GABI NIȚUICĂ A AVUT DREPTATE...

Unul din cei mai supărați bucureșteni în după-amiaza de ieri m-a introdus, cu o oră înaintea începerii partidei, în „atmosfera sufletească" a jocului. Se numește Gh. Mang, este șofer pe troleibuzul 86 și ieri, la capul de linie de lîngă stadionul „23 August", avea fața nespus de încruntată.

N-aș fi început acest articol cu rîndurile de față dacă nu l-aș fi auzit pe acest mare pasionat de fotbal (vorbele lui îl recomandă cu prisosință) mărturisindu-i unui coleg *„nemaipomenitul său ghinion"; Ce n-am făcut ca să-mi schimb tura? N-a fost chip. Să scap tocmai eu victoria noastră de azi... Știu că azi batem, trebuie să batem, și eu stau în troleibuz..."*

...Stadionul „23 August", ora 13,50. La capătul coridorului de sîrmă care leagă tunelul intrării de teren, gingașul culoar viu al celor 20 de copii Loto-Pronosport oferă un tablou mișcător. Sînt deja roșii de emoție, iar pe unii dintre ei îi aud de pe acum încurajînd în surdină. *„Haide, ai noștri!" „Hai, România!", „Hai, băieții!"* Surprind și un mic pariu între prislea formației, Gabi Nițuică (sigur sub un metru înălțime) și colegul său „de linie": *„Pe ce facem că Dumitrache și Domide dau gol azi?" „Pe un Pepsi". „S-a făcut".*

...Repriza I. Tribunele cer: *„Golul, golul!"* Jucătorii noștri se „ambalează" prea tare și uită, uneori, busola... De pe banca antrenorilor, Ciogli-baci (n.a. antrenorul Vogl) cere, la rîndul său, calm lui Dinu, Lucescu et comp., care se aruncă înainte ca asupra unei redute.

...Repriza a II-a. Cele două irezistibile „heading"-uri ale cuplului D-D au tăiat firul victoriei. În spatele porții lui Grob, *Andrei Rădulescu*, apreciatul nostru înaintaș de acum 20 de ani, mimează, vădit încîntat, șuturile cu capul ale celor două vîrfuri *„căci au fost — să fim bine înțeleși — șuturi, nu simple devieri". Fabian I*, renumita extremă de la Carmen, elogiază și el *„lovitura cinematografică"* a arădeanului Domide.

...Fluierul final. De pe banca rezervelor echipei helvete, se înalță statura impresionantă a antrenorului Ballabio. Se îndreaptă spre tabăra română și felicită, pe rînd, toți oficialii noștri. *„Ați meritat victoria! Îmi scot pălăria!"* Jucătorii ambelor formații părăsesc terenul. Printre cei care-i înconjoară cu căldură pe fotbaliștii români, un prichindel în trening albastru se tot învîrte pe lîngă Dumitrache și Domide și sare în sus ca să-i îmbrățișeze. E el, ***Gabi Nițuică*** **(10 ani, elev în clasa a IV-a a Școlii 40) cel care a intuit atît de fericit soarta jocului...**

[illegible]

In patru rinduri

Unor cronicari de fotbal (cu referire la repriza a doua a meciului de ieri)

Mă gîndesc c-ar fi mai bine
Azi să renunțați la scris
Căci v-am auzit — în fine —
Exclamînd: „nimic de zis"!

Dragoș [illegible]

FILMUL MECIULUI, MINUT CU MINUT

Stadion „23 August"; timp însorit (dar puțin răcoros); teren bun; spectatori (aproximativ) — 30 000. **Au marcat:** DUMITRACHE (min. 58) și DOMIDE (min. 74).
ROMÂNIA: GORNEA — SĂTMĂREANU, BOC, DINU, MOCANU, GHERGHELI, NUNWEILLER VI, MARTINOVICI (min. 79 DEMBROVSCHI), DOMIDE, DUMITRACHE, LUCESCU (min. 46 KALLO).
ELVEȚIA: GROB — RAMSEIER, MICHAUD, TACCHELLA, STIERLI, CETERLI (min. 71 BRENNA), DÜRR, KUHN, VUILLEUMIER, KÜNZLI, QUENTIN.
Au arbitrat NEJAT SENER, ajutat la linie de MUZAFER SARVAN și DOGAN BABACAN (toți din Turcia).

MIN. 1: Elvețienii încep de la „centru", dar jucătorii noștri intră repede în posesia mingii: Radu Nunweiller deposedează în jumătatea noastră de teren, desface jocul pe aripa dreaptă, de unde se execută o centrare înaltă în fața porții lui Grob; Dumitrache, care a sărit la balon, nu-l atinge și-l lasă să treacă la Lucescu, venit la fază ca un bolid. Aripa stîngă a naționalei lovește mingea defectuos, de la 5—6 m, și... grupul masiv de turiști elvețieni răsuflă ușurat.

MIN. 2: Echipa noastră se menține în atac, dar mingea expediată de Dinu, de la aproximativ 25 m, trece peste bară.

MIN. 3: Künzli schimbă rapid cu Quentin, pe aripa stîngă, însă centrarea acestuia în careu este interceptată acrobatic de Dinu.

MIN. 6: Emoții în apropierea careului mare: Boc și Dinu se încurcă reciproc, pierzînd balonul în favoarea lui Künzli, dar nici acesta nu găsește continuarea cea mai fericită. Pe contraatac, Nunweiller VI trimite o pasă lungă, pe sus, dar cele două „vîrfuri" — Domide și Dumitrache — sînt păzite în permanență de... trei adversari.

MIN. 9: Schimb pe aripa dreaptă, între Ghergheli și Martinovici, ultimul centrînd înalt, la întîmplare. Începem să regretăm absența lui... Pîrcălab.

MIN. 12: O fază bine lucrată la poarta lui Grob: mingea curge ca trasă pe sfoară, ajunge pe aripa stîngă la Dumitrache, care, după ce îl fentează pe Ramseier, trimite precis lui Lucescu; urmează un volé ca din tun, dar mingea va ocoli, cu puțin, poarta.

MIN. 14: Ofensiva tricolorilor noștri continuă. Sătmăreanu, „urcat" în atac, centrează undeva la „bătaie". Lucescu abia recuperează din apropierea liniei de fund, trimițînd, cu capul, înapoi în teren lui Dinu; aflat la numai 4—5 metri de poarta lui Grob, acesta încearcă o preluare, pe spațiu restrîns, timp suficient să se complice și să rateze o bună ocazie. Contraatacul elvețienilor le aduce acestora o lovitură de colț: Vuilleumier trimite lui Künzli, al cărui volé greșește ținta cu foarte puțin.

MIN. 16: Scurtă perioadă de presiune elvețiană. La un corner, executat de pe partea stîngă, Dürr reia puternic pe spațiul porții, dar Sătmăreanu, aflat pe traiectoria mingii, va respinge cu capul.

MIN. 18: Fotbaliștii români reînnoadă firul superiorității teritoriale, dar, acționînd pripit și confuz, înlesnesc sarcina adversarului, care se apără tenace și organizat.

La cîteva momente după terminarea partidei, se procedează la tradiționala schimbare de tricouri... „Elvețianul" Dumitrache acordă deja primul interviu radioreporterului Ion Mureșanu.

MIN. 24: Sătmăreanu simulează o pasă spre Martinovici, apoi se strecoară pe aripa dreaptă, execută un șut-centrare, dar mingea va lovi bara transversală.

MIN. 25: Lucescu centrează pe partea opusă, spre colțul careului mic, unde îl vede bine plasat pe Martinovici. Craioveanul, nehotărît, reia cu capul, timid, și va trimite balonul alături de poartă. Încă o ocazie bună ratată de formația noastră. În acest moment, regretăm și mai mult absența lui Pîrcălab.

Duel aerian în careul oaspeților. Radu Nunweiller a fost mai iute și a reluat cu capul Foto: N. AUREL

MIN. 28: Künzli șutează din interiorul careului, dar mingea deviată dintr-un apărător român va ieși în corner.

MIN. 30: O nouă perioadă, de aproximativ 5 minute, în care formația gazdă se străduie în zadar să găsească soluțiile cele mai fericite. Dumitrache încearcă să „spargă" de unul singur, întrucît coechipierii lui din atac acționează incoerent.

MIN. 35: Vuilleumier „găsește" iar un culoar liber (perpendicular pe poartă; unde erați Boc și Dinu?), dar mingea șutată cu stîngul, pe jos, va trece pe lîngă poartă.

MIN. 38: La un duel, la mijlocul terenului, Künzli intră dur și-l trimite la pămînt pentru o jumătate de minut pe Nunweiller VI.

MIN. 39: La un „cap" al lui Dumitrache, Michaud interceptează, dar întîrzie să rezolve situația. Apoi, încolțit, va împinge „discret" balonul cu mîna spre poarta lui Grob. Deși aproape de fază, arbitrul acordă lovitură de... colț, întrucît mingea ieșise în aut de poartă.

MIN. 42: O pasă lungă, în adîncime, îl găsește din nou liber pe Vuilleumier, care, pătruns mai adînc în careu, e oprit de Boc prin mijloace neregulamentare. Firește, în compensație, arbitrul lasă jocul să curgă.

MIN. 44: Jucătorii noștri ratează ultima ocazie în această repriză: servit de Martinovici, demarcat pe aripa stîngă, Lucescu, aflat în poziție favorabilă, la 6 m de poartă, încearcă să stopeze cu pieptul în loc să reia din volé.

După pauză, în formația noastră Kallo îi ia locul lui Lucescu pe aripa stîngă.

MIN. 46: De data aceasta este rîndul jucătorilor români să „pună" mingea în joc. În același minut, tricolorii inițiază un atac periculos. Nunweiller VI șutează puternic, fundașul Ramseier „contrează" și acordă corner.

Urmează cîteva minute (2—3) de joc în care toate atacurile se... sting în preajma careurilor de 16 m.

MIN. 50: Mocanu îl lansează pe Martinovici (venit pe partea stîngă). Acesta intră în careu, centrează dar același fundaș (Ramseier) trimite din nou în corner.

MIN. 51: Din apropierea careului, Domide șutează puternic, balonul îl lovește pe Tacchella în spate și pericolul e îndepărtat.

MIN. 54: Sătmăreanu se lansează în atac (cum a făcut de atîtea ori în acest meci) și centrează. Dumitrache încearcă o preluare în apropierea liniei de fund și trimite în aut de poartă. Poziția lui era dificilă.

MIN. 55: Dürr pasează lui Quentin. Centrarea acestuia trece cu mult peste poarta lui Gornea. E primul atac mai periculos al oaspeților în această repriză.

MIN. 57: E deschis, în adîncime, Martinovici. Din centrarea lui se obține un corner. Kallo execută. Nunweiller sare și reia puternic cu capul peste bară.

MIN. 58: **SĂTMĂREANU TRIMITE O PASĂ LUNGĂ PE DREAPTA. ÎN LUPTĂ CU MARTINOVICI, FUNDAȘUL STIERLI TRIMITE DIN NOU** ÎN CORNER, DIN APROPIEREA FANIONULUI. LOVITURA DE COLȚ ESTE EXECUTATĂ DE MARTINOVICI. EL TRIMITE MINGEA CU DESTULĂ FORȚĂ ȘI ÎNALT. ÎN FAȚA PORȚII E AGLOMERAȚIE. DUMITRACHE SE RIDICĂ ȘI, CU O FRUMOASĂ LOVITURĂ DE CAP, TRIMITE BALONUL ÎN COLȚUL DIN STÎNGA AL PORȚII. APROAPE LA PĂIANJEN. GOL! 1—0 PENTRU ROMÂNIA. În sfîrșit, unul din cornere e fructificat.

Golul îi aduce pe băieții noștri în atac. Oaspeții par dezorientați. Inițiativa aparține echipei române, dar faze mai clare la poarta lui Grob nu se înregistrează. Se luptă dîrz. Elvețienii depășesc însă de cîteva ori limitele fotbalului atletic (în min. 62 Künzli îi faultează consecutiv pe Mocanu și Nunweiller VI).

MIN. 68: Un atac pe dreapta este oprit de fundașul Stierli prin fault. Ghergheli execută lovitura liberă cu boltă. Sătmăreanu, venit în careu, reia excelent cu capul. Cu un reflex uimitor, portarul Grob reține balonul, pe care mulți îl și văzuseră în plasă.

MIN. 70: Jocul se mută în partea noastră de teren. Mocanu se complică și este obligat apoi să recurgă la fault periculos pentru a stopa un atac periculos. Lovitura liberă este executată de fundașul Ramseier. Ceterli — lăsat liber — reia fulgerător cu capul la 2—3 metri de poartă.

MIN. 71: Schimbare în formația oaspeților. Iese Ceterli și intră Brenna.

MIN. 73: La capătul unui atac pe partea stîngă, oaspeții obțin o lovitură liberă. Șutul-centrare a lui Quentin este reținut de Gornea.

MIN. 74: UN NOU CORNER „ACORDAT" DE OASPEȚI, PE PARTEA DREAPTĂ. EXECUTĂ KALLO, ÎNALT, LA 10 m DE POARTĂ. UN JUCĂTOR SE ÎNALȚĂ ARUNCAT PARCĂ DE UN RESORT. ESTE DOMIDE. O LOVITURĂ EXCEPȚIONALĂ CU CAPUL ȘI BALONUL SE DUCE FULGERĂTOR ÎN COLȚUL LUNG AL PORȚII. GROB E... SPECTATOR. GOL. EXECUȚIE DE KINOGRAMĂ. GOLUL E URMAREA UNEI LOVITURI DE COLȚ. DECI TOT O FAZĂ FIXĂ CA ȘI LA PRIMUL PUNCT MARCAT DE DUMITRACHE. DAR O FAZĂ EXCEPȚIONAL DE FRUMOASĂ. ROMÂNIA—ELVEȚIA 2—0.

Tribunele fierb. Echipa noastră — care joacă acum mult mai bine — se lansează irezistibil în atac. Oaspeții nu mai au ce pierde, încep să „desfacă lacătul", ies la atac. dar vor fi surprinși de multe ori descoperiți.

MIN. 75: Dürr șutează puternic de la 25 m. Gornea, pe fază, reține. E singurul șut mai zdravăn trimis pe spațiul porții de către elvețieni.

MIN. 79: O nouă schimbare (destul de tîrziu operată de antrenori) în echipa noastră: Dembrovschi îl înlocuiește pe Martinovici.

MIN. 80: Kallo și Dembrovschi realizează un frumos „un-doi", dar primul e faultat la 18 m. Domide șutează în adversar.

MIN. 84: Se remarcă Dembrovschi. El face un slalom printre trei adversari, însă la 14—15 m de poartă se dezechilibrează și șutează slab.

MIN. 85: Contraatacă Quentin, care din nou centrează în spatele porții.

MIN. 87: Se irosește o bună situație: Dinu șutează, mingea respinsă ajunge la Domide. Poarta-i goală, dar acesta trage în adversar.

MIN. 88: Ghergheli, lansat pe extrema dreaptă, centrează. Dumitrache se înalță și reia puternic cu capul. Balonul lovește bara transversală și apoi poposește în brațele portarului.

MIN. 90: Oaspeții încearcă golul de onoare. Brenna execută o lovitură liberă. Künzli „șterge" balonul cu capul. Mingea trece prin fața porții lui Gornea și iese afară.

CLASAMENTUL ÎN GRUPA I

1.	Portugalia	1	1	0	0	3:0	2
2.	Elveția	2	1	0	1	1:2	2
3.	România	2	1	0	1	2:3	2
4.	Grecia	1	0	0	1	0:1	0

G. NICOARĂ
Constantin ALEXE

După minutul 90...

Arbitrul fluieră sfîrșitul partidei. Așadar, 2—0... Aflat în apropierea noastră exact în momentul terminării partidei, antrenorul federal V. MĂRDĂRESCU devine, firesc, primul nostru interlocutor: **„Mă bucur că tactica noastră — centrări spre cele două vîrfuri avansate — ne-a adus mult așteptata, dar meritata, victorie. După o repriză mai ștearsă, jucătorii români și-au depășit adversarii și doar jocul excelent al lui Tacchella și... bara s-au opus majorării scorului".**

În drum spre vestiar, îl „atacăm" pe autorul ultimului gol, arădanul DOMIDE, îmbrăcat într-un tricou... elvețian cu nr. 6.

— Ce părere ai de evoluția ta?

— Ce să vă spun? De la 13 minute în meciul cu Anglia la un... gol în cel cu Elveția este un drum destul de lung! Sînt fericit — asta e tot.

Am ajuns la cabine. Jucătorii noștri intră pentru dezechipare, așa încît reportajul pare amenințat, din lipsă de subiecte. Ba nu! În raza de acțiune apare I. ȘICLOVAN, secretarul general al federației, care ne declară: **„Finalul de sezon ne aduce o satisfacție așteptată și, după eforturile depuse, previzibilă. Cred că victoria de astăzi — datorată în primul rînd hotărîrii cu care jucătorii noștri și-au apărat șansa — este, într-un fel, o victorie a tuturor antrenorilor din divizie... Ceea ce mă bucură cel mai mult este faptul că în a doua repriză calitatea jocului prestat de români a fost, nu exagerez, de clasă internațională. Ceea ce nu înseamnă, evident, că nu mai avem încă mult de „lucrat"...".**

Pe culoar, PÎRCĂLAB, marele absent al acestui meci.

— Ce zici, Ioane?

— Știam că vom învinge și trebuia s-o facem pentru a demonstra că acel 1—7 de la Zürich n-a fost decît un accident. Păcat că băieții n-au marcat mai multe goluri".

Intervine RADU NUNWEILLER: **„Ehe, dacă ar fi căzut golul mai devreme..."**

În fine, apare și cel pe care îl căutam: DUMITRACHE, semnatarul primului gol al partidei. E îmbujorat la față. De efort, de emoție? Ne explică cum a înscris golul: **„Am văzut mingea cum vine, am privit colțul porții și, din săritură, am trimis balonul exact pe traiectoria privirii... Ca să zic așa, văzusem golul înainte de a-l marca... Păcat de „bara" aceea! Elvețienii au o echipă redutabilă, dar cred că și noi ne-am încălzit prea greu".**

În vestiarul echipei oaspe domnește calmul și liniștea. Elvețienii nu par afectați de înfrîngere, cu toate că își puneau mari speranțe în obținerea unui rezultat egal. Primul microinterviu l-am realizat cu Erwin Ballabio, antrenorul echipei. **„Scorul mă nemulțumește și vă spun de ce: Dumitrache a marcat primul gol în urma unui fault. Dacă nu venea acest gol, se pare că scorul ar fi rămas alb. Arbitrul a greșit, prin neacordarea a două penaltiuri: unul la poarta noastră, celălalt la poarta echipei române. Formația învingătoare a jucat foarte bine în partea a doua a meciului, cînd a acoperit o mare zonă de teren, cînd a atacat mai legat și, grație unei condiții fizice superioare, a reușit să se impună. Tactica preconizată de mine (apărare om la om, contraatacuri prin surprindere), nu a fost respectată decît pe alocuri, circa 20 de minute, din totalul celor 90. Pe cine văd cîștigătoare a acestei grupe? Greu de spus, pentru că, la ora actuală, toate formațiile au șanse egale. Este o grupă echilibrată și n-ar fi de loc o surpriză dacă portughezii nu se vor califica pentru turneul final. I-am văzut la Lisabona și nu mi-au lăsat o impresie deosebită".**

Toți ziariștii elvețieni prezenți în vestiarul echipei lor erau consternați de jocul lui Künzli. Explicația ne-a dat-o masivul fotbalist elvețian, golgeter în campionatul țării sale: **„Nu m-am putut acomoda cu colegii din atac, deseori am rămas singur și nici nu am fost servit. Boc și Dinu (cu schimbul) m-au marcat foarte sever, așa încît în tot meciul n-am tras decît un singur șut puternic".**

Eddy Tacchella, căpitanul echipei, este supărat pe Dumitrache. L-au enervat — „după" spusele sale — unele faulturi discrete comise de jucătorul nostru, ca și unele simulări la care s-a dedat în cîteva faze din careu și în afara lui. **„Păcat de asemenea comportări, pentru că, vă spun sincer, ele pun în umbră unele calități indiscutabile pe care le are acest puști bătăios".**

Ultimul intervievat al „turului" nostru este arbitrul întîlnirii, NEJAT SENER: **„Victorie meritată. Indiscutabilă. După o repriză egală, românii, grație unei condiții fizice superioare, au deschis „lacătul" elvețian. Cîteva cuvinte și despre problemele stricte de arbitraj: la golul întîi, deși oaspeții au acuzat un fault, am văzut clar: nu s-a petrecut nimic neregulamentar în teren. În rest, adică un henț în careul elvețienilor și un fault în cel al românilor — poziția mea poate să fi fost de vină... Dar tușierii n-au semnalat nimic! Așa că...".**

I. OCHSENFELD
Ovidiu IOANIȚOAIA

Actualitatea internațională

STEAUA DIN NOU CAMPIOANĂ LA LUPTE LIBERE

În sala Progresul din Capitală s-au încheiat ieri întrecerile ultimei etape a campionatului diviziei A de lupte libere, pe echipe. Formația bucureșteană Steaua a întîlnit în această reuniune pe una dintre cele mai puternice garnituri, Steagul roșu Brașov, neînvinsă, ca și Steaua, pe tot „traseul" campionatului. Cu toate acestea, militarii s-au impus categoric, ieșind învingători la scor 20—4. În cel de al doilea meci bucureștenii au întrecut detașat, cu 23,5—8,5, pe Mureșul Tg. Mureș. Steliștii N. Cristea (cat. 63 kg), P. Coman (cat. 70 kg) și St. Stîngu (cat. +97 kg) și-au depășit toți adversarii înainte de limită. După victoriile din această grupă, echipa Steaua a cucerit titlul de campioană a țării. Este cel de al VIII-lea titlu pe care formația antrenată de Vascul Popovici și Gh. Șuteu îl aduce clubului Steaua.

Steagul roșu și-a impus, în schimb, superioritatea în fața echipei din Tg. Mureș pe care a învins-o clar, cu 23—9. Astfel formația de la poalele Tîmpei (antrenor Ion Mureșan) a ocupat un merituos loc II în acest campionat.

În cealaltă grupă Progresul București (antrenor Paul Vatrici) a reușit să depășească pe A.S.M.T. Lugoj cu 23,5 — 8.5 și pe A.S.A. Brașov cu 23—9. În urma acestor rezultate luptătorii bucureșteni au reeditat succesul înregistrat la ultimele ediții ale campionatului, clasîndu-se pe locul III. A.S.A. Brașov, deși a obținut victoria în fața echipei lugojene (18,5 — 13,5), nu a putut evita locul XI în clasament și, deci, retrogradarea din divizia A.

CLASAMENT FINAL

1.	Steaua	11	11	0	0	240 - 96	33
2.	Steagul roșu Brașov	11	8	2	1	225 -107	29
3.	Prog. Buc.	11	7	0	4	173,5-170,5	25
4.	Olimpia Satu Mare	11	6	1	4	162,5-141,5	24
5.	Din. Buc.	11	6	0	5	157 -167	23
6.	Dun. Gl.	11	4	2	5	165,5-174,5	21
7.	A.S.M.T. Lugoj	11	4	2	5	162,5-159,5	21
8.	C.S.M. Cluj	11	4	1	6	151,5-184,5	20
9.	Rapid București	11	4	0	7	160 -180	19
10.	Mureșul Tg. Mureș	11	4	0	7	147 -161	19
11.	A.S.A. Brașov	11	2	1	8	131 -213	16
12.	Petrolul Ploiești	11	1	1	9	116,5-227,5	14

Tot ieri, la sala Progresul, au avut loc și partidele din două „triunghiulare" la lupte greco-romane. Alte două echipe bucureștene au avut comportări frumoase. Este vorba de Rapid și Progresul. Prima, după ce a terminat la egalitate cu Steagul roșu Brașov (12—12) a dispus de Metalul Margita cu 23,5—8.5. A doua, Progresul, a cîștigat ambele partide: cu A.S.M.T. Lugoj (19—1) și C.F.R. Timișoara (15,5—12,5). În celelalte meciuri: Steagul roșu — Metalul 20,5—3,5 și C.F.R. — A.S.M.T. 16—4 (trei decizii de descalificare pentru pasivitate).

Astăzi, de la ora 12, în aceeași sală, ultimele partide, printre care și derbiul Dinamo — Steaua.

Costin CHIRIAC

Steaua-Petrolul 3-0, la volei

În sala Giulești s-a disputat aseară întîlnirea din cadrul etapei a VII-a a diviziei A de volei dintre echipele masculine STEAUA și PETROLUL. Campionii au obținut lejer victoria cu 3—0 (5, 7, 6), în urma unui joc superior în atac, unde au creat faze deosebit de spectaculoase, apreciate și gustate de cei prezenți în sală. Ploieștenii n-au putut contracara jocul variat și combinativ al învingătorilor, părînd de la început resemnați cu înfrîngerea. De altfel, victoria clară a Stelei se datorează în mare măsură faptului că blocajul oaspeților pur și simplu, nu a existat. Aceștia, fie că renunțau la apărarea la fileu, fie că se ridicau cu întîrziere la blocaj, au fost evident depășiți de alura rapidă impusă de steliști. O oarecare rezistență au opus petroliștii la începutul primului set, cînd scorul s-a menținut strîns: 7—5. În continuare echipa din Ploiești nu mai pune probleme. Steaua manifestă în acest sezon o formă bună și un progres cert față de anul trecut. Omogenitatea echipei, maturitatea și seriozitatea în joc sînt garanții pentru o evoluție bună în „C.C.E.", în care vor lua în curînd startul. Au arbitrat S. Gheorghiță și Em. Iliescu.

(A. B.)

J. STURM ÎN MIJLOCUL PATINATORILOR BUCUREȘTENI

Astăzi la sfîrșit, în Capitală, cursul de perfecționare a antrenorilor de patinaj artistic, organizat de F.R.P. După cum am mai avut prilejul să anunțăm, acest curs a fost condus de apreciatul specialist cehoslovac **Josef Sturm.** Oaspetele nostru va rămîne în mijlocul patinatorilor bucureșteni încă trei săptămîni, perioadă în care va urmări antrenamentele lotului republican și secțiilor de patinaj artistic din Capitală.

Moment din ultimul asalt al meciului de sabie România — Bulgaria: Vintilă *(dreapta)* — Stavrev, *dar în final, scorul va fi favorabil adversarilor noștri, campioni balcanici.*

CAMPIONATUL BALCANIC DE SCRIMĂ

(Urmare din pag. 1)

După o victorie scontată la Turcia (chiar și la scorul de 8—1), echipa de sabie a României a tras, în meci decisiv, pentru locul I cu 3-ul Bulgariei. Spadasinii noștri au fost de nerecunoscut și au pierdut cu 7—2... Singurele victorii le-a adus Vintilă: 5—3 cu Spiridonov și 5—1 cu Stavrev. Bulgarii au punctat prin Atanasov (3), Stavrev (2) și Spiridonov (2).

Ultimele rezultate tehnice: Bulgaria — Grecia 6—3 (Atanasov, Spiridonov și Nikolov cîte 2 v., resp. Hagisarantos 2 și Gusopoulos); Iugoslavia — Grecia 7—2 (D. Djokici și S. Djokici cîte 3 și Masa resp. Hagisarantos 2).

Programul ultimei zile. Echipe. **Spadă:** ora 8 — turul I, ora 9,30 — turul II; ora 11 — turul III; ora 16,30 — turul IV; ora 18 — turul V. **Floretă fete:** ora 9,30 — turul I; ora 17 turul II; ora 18 — turul III. Ora 19,30 — festivitatea de închidere a Campionatului balcanic.

Clasament: **1. Bulgaria 8 p; 2. ROMÂNIA 6 p.; 3. Iugoslavia 4 p.; 4. Turcia 2 p.; 5. Grecia 0 p.**

Cele șase întîlniri programate în cursul dimineții în cadrul probei de floretă echipe masculine s-au soldat cu cinci victorii scontate. Surpriza și-a făcut și ea apariția în sala Dinamo.

Era ora cînd pe planșa nr. 1 își disputau întîietatea echipele Bulgariei și Iugoslaviei. A fost o întîlnire extrem de echilibrată al cărei rezultat a fost decis de ultimul asalt, cel dintre Grencenliev (B) și Ștefanovici (I). Deși condus cu 4—2, Stefanovici a acționat cu mult calm (în ciuda mizei!), a egalat și a cîștigat cu 5—4 aducînd echipei Iugoslaviei o prețioasă victorie (5—4). Totuși, floretiștii bulgari au acumulat în cursul dimineții două victorii cu scor identic (7—2) în fața echipelor Turciei și Greciei.

Floretiștii români au susținut, în prima parte a programului, două întîlniri, cu echipa Iugoslaviei în fața căreia a obținut o victorie facilă cu 8—1, și cu echipa Greciei ai cărei tineri componenți, de o debordantă mobilitate, au reușit să le „ciupească" 3 victorii, scorul fiind de 6—3 în favoarea reprezentanților noștri.

Pe cît de simplu a fost drumul floretiștilor noștri spre titlul balcanic pe echipe, pe atît de complicată a fost lupta pentru locurile următoare. Echipa României a obținut, în cursul după amiezei două victorii ușoare cîștigînd cu 8—1 în fața reprezentativei Turciei și cu 9—0 în fața floretiștilor bulgari.

În prima întîlnire a după amiezei, echipa Iugoslaviei a reușit să obțină asupra reprezentativei Greciei o victorie foarte comodă cu 8—1, care asociată succesului asupra floretiștilor bulgari le deschisese, se părea, calea spre locul secund. Nu a fost așa pentru că, în ultima întîlnire, echipa Turciei — avînd la activ o victorie cu 7—2 asupra floretiștilor greci — a realizat o mare surpriză și a obținut un binemeritat succes în fața echipei Iugoslaviei, cu 8—1. Clasamentul final s-a prezentat, deci, astfel: 1. România 8 p; 2. Turcia 4 p (18 v; 127—130); 3. Bulgaria 4 p (19 v; 133—126); 4. Iugoslavia 4 p (15 v; 140—117); 5. Grecia 0 p.

LAME

Planșa, plastronul, parada sînt comune tuturor probelor de scrimă. Numai lamele diferă, dar atît de puțin, încît zicem cu nonșalanță floretă și ni se pare că am spus atotcuprinzător scrimă.

Eroare de fond și de formă. Ne-a cucerit finețea floretei, ne-a fermecat mișcarea filigranată a lamei vătuite sau plasturate, ne-a convins poate proporția de relativă certitudine a aparatului cu beculețe colorate. Dar am uitat celelalte arme și le-am lăsat, prea îndelung, să vegeteze, la voia întîmplării.

Au trebuit să vină noii campioni balcanici, pentru a ne reaminti că există, pe panoplia scrimei, și sabia (hibrid viril de punct și tușă), și spada (uragan acrobatic pe planșă). A trebuit să vină tînărul aspirant la stomatologie Iosif Sepeșiu, pentru a ne dovedi că spada românească poate birui în meciul balcanic tot atît de bine cum a făcut-o și la Magdeburg și la Havana.

Proaspătul campion provine din pepiniera inepuizabilă a splendidului maestru Alexandru Csipler, tot de acolo de unde a pornit și campioana de floretă, de unde vin majoritatea componentelor echipei feminine. Deocamdată, Satu Mare este capitala scrimei balcanice. Toate lamele en garde! (vib.)

TRIMIȘII NOȘTRI SPECIALI TRANSMIT:

Mare interes la Moscova pentru întîlnirea de tenis de masă U.R.S.S. — ROMÂNIA

MOSCOVA, 23 (prin telefon). — La capătul unei călătorii cu trenul — care a durat două nopți și o zi — Moscova ne-a întîmpinat cu o atmosferă de iarnă veritabilă. Străzile sînt acoperite de un strat subțire de zăpadă, iar gerul de minus 10 grade te obligă să-ți ridici gulerul paltonului. Reprezentativa de tenis de masă a României — alcătuită din **Maria Alexandru, Dorin Giurgiucă, Adalbert Rethi** și **Virgil Sîndeanu,** și condusă de antrenorul federal **Ella Constantinescu** — a fost așteptată la sosire de delegați ai Federației sovietice de tenis de masă, în frunte cu secretarul general **Semion Mihailovici Rosenberg.** Tov. Rosenberg ne-a făcut următoarea declarație:

„Meciul se anunță interesant și publicul moscovit — care-i cunoaște și-i apreciază pe sportivii români — așteaptă cu nerăbdare întîlnirea. Cred că victoria va fi de partea noastră. Probabil că vom alinia o garnitură alcătuită din Zoia Rudnova, Stanislav Gomozkov, A. Amelin și S. Sarkhojan. **Ultimul cuvînt, în privința formației, îl va avea însă antrenorul** Ivanov".

După cum se știe, prin neprevăzuta contramandare a întîlnirii România — Suedia de acum cîteva săptămîni, reprezentativa de tenis de masă a țării noastre își face debutul în cadrul competiției internaționale **„Liga europeană"** cu această întîlnire care se desfășoară la Moscova în compania echipei Uniunii Sovietice. Indiscutabil, meciul se anunță extrem de dificil. Cîștigătoarea primei ediții a „Ligii europene" cuprinde sportivi redutabili, situați în fruntea ierarhiei continentale și mondiale. Este vorba de ZOIA RUDNOVA — campioană europeană, alături de Gomozkov, la dublu mixt și finalistă la simplu femei și de GOMOZKOV — locul 5 pe lista celor mai buni jucători de pe continent.

Maria Alexandru și colegii săi de echipă se vor strădui, desigur, să aibă o comportare cît mai bună. De altfel și palmaresul unora dintre reprezentanții noștri este prestigios. Ne gîndim, în primul rînd, la MARIA ALEXANDRU — recenta învingătoare în campionatele internaționale ale Iugoslaviei (printre învinsele ei se află și Zoia Rudnova) și la DORIN GIURGIUCĂ. Solicitîndu-i părerea, antrenorul federal, Ella Constantinescu, ne-a spus: **„Jucătorii sovietici sînt prea cunoscuți pentru a mai fi nevoie să subliniez dificultatea întîlnirii pe care o avem de susținut. Din lotul prezent aici, la Moscova, este certă participarea** Mariei Alexandru **— la simplu femei, a lui** Giurgiucă **— la simplu bărbați și a ambilor la dublu mixt. La dublu bărbați:** Giurgiucă-Rethi. **Cît privește pe cel de-al doilea jucător pentru meciurile de simplu, rămîne să optez între** Rethi **și** Sîndeanu. **Alegerea va fi determinată de modul în care se vor acomoda cu sala și mesele".**

După instalarea la hotel „Metropol", sportivii noștri au făcut o scurtă plimbare prin oraș și, apoi, în cursul după-amiezii s-au antrenat în sala „ARIPILE SOVIETELOR" unde va avea loc și meciul. Al doilea antrenament se va desfășura duminică dimineața. Sala are 1 000 de locuri și este dotată cu mese „Stiga". MECIUL (4 întîlniri de simplu bărbați, cîte o partidă de simplu femei, dublu bărbați și dublu mixt) VA ÎNCEPE DUMINICĂ (n.r. astăzi) LA ORA 18 (ora 17, ora Bucureștiului). Luni după-amiază va avea loc o nouă întîlnire, de această dată, amicală.

C. COMARNISCHI

BOXERII DINAMOVIȘTI ÎN BERLINUL OCCIDENTAL

BERLIN, 23 *(prin telefon).* — Aseară tîrziu s-a disputat în Deutschlandhalle din Berlinul occidental întîlnirea de box dintre selecționata locală și Dinamo București. La ora cînd transmit, gala continuă. Iată rezultatele: Schubert b.p. Ganea, Iuga b.p. Stephani, Prausse b.p. Stanef, Păpălău b.p. Henatsch, Bădoi înv. ab. II Schultz, Ghiță egal cu Hoenow, Mihalcea egal cu Münchow, Hornig b.p. Olteanu.

R. CALARAȘANU

Săptămîna în imagini

Pat Jennings, portarul echipei Tottenham Hotspur, lămurește o situație grea în fața buturilor sale. Dar, la unul din următoarele atacuri ale Arsenalului, poarta sa avea să fie perforată (1—0), Tottenham ieșind din competiția de cupă a Ligii engleze.

Telefoto: AGERPRES

Protagoniștii întrecerilor de călărie din cadrul J.O. s-au reîntîlnit în fața obstacolelor, în concursurile internaționale din Canada. Iat-o pe intrepida Marion Cokes cu „Stroller", calul cu care prima călăreață a Angliei își împarte succesele.

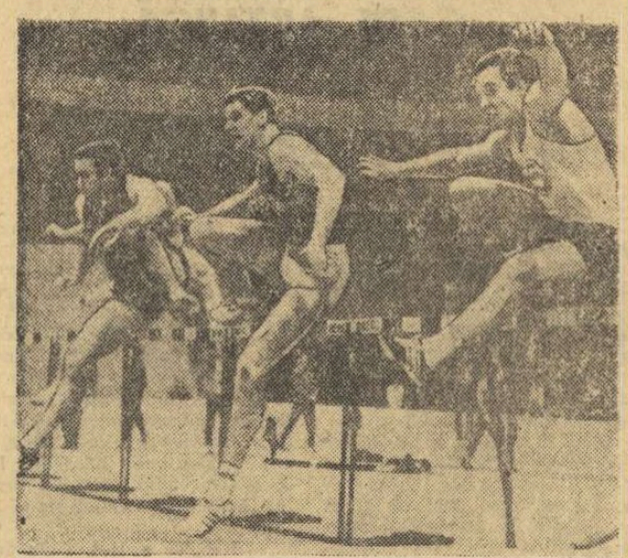

Pentru al șaselea an consecutiv, sfîrșitul toamnei a adus sportivilor japonezi bucuria și freamătul unor mari serbări pe stadion. Festivalul tineretului și sportului din Japonia, a reunit la Tokio 2 500 de participanți, care s-au întrecut la atletism, volei, baschet, tenis de masă și o serie de sporturi naționale.

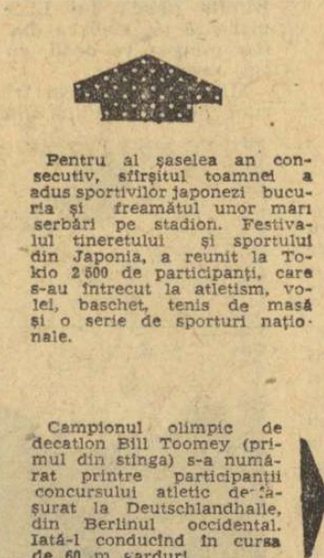

Campionul olimpic de decatlon Bill Toomey (primul din stînga) s-a numărat printre participanții concursului atletic desfășurat la Deutschlandhalle, din Berlinul occidental. Iată-l conducînd în cursa de 60 m garduri.

Scorul celei de a 15-a etape a campionatului cehoslovac de hochei l-a realizat echipa Sparta Praga, învingătoare cu 11—0 asupra lui T. J. Gottwaldov. O fază la poarta învinșilor ne convinge de incisivitatea hocheiștilor praghezi.

telex — radio — telefon

La Palma de Mallorca începe marele turneu internațional de șah la care participă 20 de jucători. Turneul se va încheia la 15 decembrie. Pe lista participanților figurează campionul mondial Tigran Petrosian (U.R.S.S.), Florin Gheorghiu (România), Victor Korcinoi, Boris Spasski (U.R.S.S.), Bent Larsen (Danemarca), Svetozar Gligorici (Iugoslavia) și alții.

■

Azi se dă startul în competiția internațională de automobilism „Raliul Londra-Sydney", care măsoară 16 000 km. Din Bombay, participanții vor trece Oceanul Indian, fiind transportați de un vapor special, după care vor continua cursa. Întoarcerea va avea loc prin punctul Perth. Cursa este organizată de două mari ziare, „Daily Express" și „Sydney Telegraph".

■

Selecționata de fotbal a Mexicului va sosi la 13 aprilie în Europa. Fotbaliștii mexicani vor susține mai multe meciuri, urmînd să evolueze în Portugalia, Spania, Danemarca, Bulgaria, Italia și Belgia.

■

La Bruxelles au continuat lucrările Congresului european de pe lîngă federația internațională de atletism. Cu acest prilej, s-a stabilit ca întîlnirea dintre echipele Europei și Americii să aibă loc anul viitor la Stuttgart, în zilele de 29 și 30 iulie. Jocurile europene de sală se vor desfășura în zilele de 9 și 10 martie la Belgrad. În 1970 ele vor avea loc la Viena.

■

Revanșa întîlnirii dintre echipele feminine de handbal ale Danemarcei și Norvegiei s-a încheiat cu victoria handbalistelor daneze, 12-11 (4-3).

■

În cadrul unui concurs internațional de atletism, desfășurat la Hamburg, sprinterul american Ch. Greene a cîștigat proba de 50 m plat, fiind cronometrat cu timpul de 5,8. Proba de săritură cu prăjina a revenit vest-germanului Schiprowski cu performanța de 5,00 m. În cursa de 50 m feminin, pe primul loc s-a clasat Stöck (R.F.G.) cu 6,4.

■

Selecționata de hochei pe gheață a orașului Nowy Targ (Polonia), care întreprinde un turneu în R. D. Germană, a jucat la Weisswasser cu formația locală de tineret Dynamo. Întîlnirea s-a încheiat cu un rezultat de egalitate: 5—5 (3—1, 1—1, 1—3).

■

Reprezentativa de fotbal a Iugoslaviei va pleca la 10 decembrie într-un turneu în America de Sud. În primul joc, fotbaliștii iugoslavi vor întîlni la 17 decembrie echipa Braziliei. În continuare ei vor juca împotriva selecționatei Argentinei la 22 decembrie. De asemenea, în programul echipei Iugoslaviei mai figurează și o întîlnire cu formația Uruguayului, la 14 decembrie, care însă nu a fost încă definitivată.

ASTĂ SEARĂ, ÎN SALA FLOREASCA

(Urmare din pag. 1)

de Dukla — au fost deosebit de dificile".

În lot, observăm cîteva prezențe noi pe care, amabilul antrenor al oaspeților, BEDRICH KÖNIG, ni le recomandă: *„Sînt ultimele promovări: Greno, A. Mares, Doricak, Kranat, jucători tineri, recomandați de excelenta lor comportare în prima divizie.*

Seara, după un ușor antrenament efectuat în sala Floreasca, antrenorul KÖNIG aprecia: *„Românii vor juca pentru victorie. Partida cu echipa noastră reprezintă pentru ei o problemă de prestigiu. Ei urmăresc revanșa. Pe noi nu ne interesează rezultatul imediat. Cu jocurile din România deschidem pregătirea pentru „mondialele" din 1970. Ne vom strădui, totuși, să facem un joc de calitate, la care ne va obliga, sîntem siguri, însăși echipa română".*

La acest meci, (sala Floreasca, ora 19) care va avea în deschidere partida dintre România (tineret) și reprezentativa Spaniei (14—21 într-un prim joc amical, disputat joi la Piatra Neamț), valabilitatea permiselor de liberă intrare la manifestațiile sportive este suspendată.

Tiparul I. P. „Informația", str. Brezoianu nr. 23—25, București

40368

PROLETARI DIN TOATE ȚĂRILE, UNIȚI-VĂ!

Redacția și administrația: str. Vasile Conta nr. 16, tel. 11.10.05, interurban 72 și 286. Telex sportrom buc. 180.

sportul

4 pagini 30 bani

Anul XXIV — Nr. 376 (5810) ZIAR AL CONSILIULUI NAȚIONAL PENTRU EDUCAȚIE FIZICĂ ȘI SPORT Luni 25 noiembrie 1968

Echipa României, campioană balcanică la spadă. De la stînga: Moldanschi, Sepeșiu, Al. Istrate, Pongrat.

LA SCRIMĂ: 7 TITLURI BALCANICE PENTRU ROMÂNIA

În ultima zi: locul I la spadă și floretă fete (echipe)

Cu probele pe echipe la floretă fete și spadă, Campionatul balcanic a pășit în ultima zi a desfășurării sale. Duminică dimineața, cele patru echipe participante la turneul feminin de floretă au susținut un prim tur. Echipa României a întîlnit pe cea a Turciei, iar terețetul Bulgariei a încrucișat lamele cu formația similară a Iugoslaviei.

Floretistele țării noastre au avut o misiune dintre cele mai ușoare, conducînd încă de la primul asalt **Ecaterina Iencic — Leyla Erdogan** 4—0. Prima manșă a consemnat un succes net al trăgătoarelor noastre, deoarece și în continuare ele au înregistrat victorii: **Suzana Ardeleanu** a dispus de **Ferhunde Esengin** cu 4—0, iar **Olga Szabo** a realizat scorul de 4—2 la **Özden Ezinler.**

În manșa a doua, din nou dominare netă a sportivelor țării noastre: **Ardeleanu-Erdogan 4—1, Szabo-Ezinler 4—0** și **Iencic-Esengin 4—1.**

Meciul a fost practic încheiat .Totuși s-a mai tras o manșă, pentru stabilirea tușaverajului în eventualitatea unor complicații în clasament. În asaltul al 7-lea Iencic (total relaxată) a pierdut la Ezinler, cu 4—3, în timp ce Szabo a întrecut-o pe Erdogan, cu 4—0, iar Ardeleanu pe Esengin cu 4—2. Scor final: 8—1 pentru România.

De-a dreptul dramatică a fost partida dintre Iugoslavia și Bulgaria. Echipa **Svetlanei Kukici** a condus la un moment dat cu 4—1 și soarta meciului părea lămurită. Dar, după aceea, floretistele Bulgariei au avut o revenire extraordinară, reducînd din acest handicap, ajungînd la 3—4. Apoi, impetuoasa **Aneta Brankova** nu i-a îngăduit **Verei Jeftimiades** nici măcar să... respire, întrecînd-o categoric (4—1). Deci, 4—4! Ultimul asalt, decisiv, disputat între **Svetlana Kukici** și **Antonina Belovska** s-a aflat, pînă la 2—2, sub semnul unui perfect echilibru. Pînă la urmă, însă, Belovska a avut un finiș mai bun și a cîștigat cu 4—2. În acest fel Bulgaria nesperat și-a apropiat victoria cu scorul de 5—4.

Competiția de spadă pe echipe a debutat cu o victorie netă a trăgătorilor iugoslavi, care au dispus cu 8—1 de echipa Greciei, singurul asalt fiind pierdut de Baici în fața lui Ioanidis. O victorie comodă au repurtat și spadasinii bulgari în dauna echipei turce (7—2). Dimitrov a cules trei victorii, iar coechiperii săi Iordanov și Palavramov cîte două. Argun și Ozișik au realizat cele două asalturi victorioase ale echipei Turciei.

Spadasinii noștri au pășit victorioși în competiție, dispunînd de echipa Greciei cu 7—2. Am asistat la un triptic de victorii ale lui Pongrat la care Sepeșiu și Moldanschi au mai adăugat cîte două. De la oaspeți au cîștigat cîte un asalt Dimopulos (la Sepeșiu) și Hagisarantos (la Moldanschi).

Valoarea apropiată dintre spadasinii iugoslavi și bulgari a făcut ca întîlnirea dintre ei să nu-și cunoască învingătorul decît după ultimul asalt, cel dintre Nikolici și Palavramov. Primul a tras foarte ferm și a cîștigat ușor cu 5—2, aducînd victoria (5—4) echipei iugoslave.

În ultima întîlnire a dimineții, reprezentativa Turciei a confirmat previziunile, întrecînd pe spadasinii greci cu 7—2. Trebuie să remarcăm, însă, că aceștia din urmă s-au apărat cu dîrzenie, cedînd la

I. Sepeșiu (România) campion balcanic la spadă

Seb. BONIFACIU
Tiberiu STAMA

(Continuare în pag. a 2-a)

CLASAMENT PE PUNCTE

1. România	99 p
2. Bulgaria	41 p
3. Iugoslavia	28 p
4. Turcia	20 p
5. Grecia	3 p

CLASAMENT PE MEDALII

	Aur	Argint	Bronz
România	7	4	2
Bulgaria	1	2	2
Iugoslavia	—	1	3
Turcia	—	1	1
Grecia	—	—	—

Începînd de mîine, în sala Floreasca:

UN MIC CAMPIONAT MONDIAL DE HANDBAL FEMININ!

Nu este nici exagerare (zisă conștientă și, uneori, folosită în gazetărie) și nici măcar o încercare de a face reclamă unei competiții. Nu, nu este vorba de așa ceva. Pentru că, începînd de mîine, podiumul sălii Floreasca va găzdui în cadrul „Cupei orașului București" o suită de jocuri între cele mai bune echipe feminine de handbal din lume, la ora actuală: Ungaria, Iugoslavia, Uniunea Sovietică, R.D. Germană și România, lor adăugîndu-li-se și selecționata de tineret a țării noastre.

Și ce argument poate fi mai convingător în acest sens, decît acela că prima etapă a „Cupei orașului București" programează partida dintre selecționatele Iugoslaviei și Ungariei, reeditînd astfel finala ultimei ediții a C.M.,

Iată, de altfel, programul primei zile: ORA 17: România — România tineret; ORA 18.10: Iugoslavia — Ungaria; ORA 19.20: U.R.S.S. — R.D. Germană. **În vederea acestei întreceri, federația noastră a invitat trei arbitri neutri: Gabriel Kurt (Elveția), Theo Kielhorn (Olanda) și Lenart Larsson (Suedia).**

MECIUL DE HANDBAL ROMÂNIA — CEHOSLOVACIA N-A DEZMINȚIT AȘTEPTĂRILE!

DUPĂ UN JOC DE O RARĂ SPECTACULOZITATE, HANDBALIȘTII ROMÂNI ȘI-AU LUAT REVANȘA: 21—13

- **ANTRENORUL KÖNIG: „VICTORIA ROMÂNILOR — ABSOLUT MERITATĂ!"**
- **ÎN DESCHIDERE, ROMÂNIA — SPANIA 24—22 (13—10)**
- **MÎINE, LA CLUJ, ECHIPELE ROMÂNIEI ȘI CEHOSLOVACIEI SE ÎNTÎLNESC DIN NOU**

SCOR FINAL: 21—13 (11—9).

ROMÂNIA: Penu — Gruia, Popescu, Chicid, Samungi, Goran, Moldovan, Gațu, Licu, Guneș, Nica.

CEHOSLOVACIA: Arnost — V. Mareș, Doricak, Klimcik, Konecny, Gregor, Havlik, Kranat, Duda, A. Mareș, Greno.

Au înscris: Gruia (6 — 1 din 7 m), Chicid (4), Popescu (3 — 1 din 7 m), Moldovan (2), Licu (2), Guneș, Gațu, Samungi, Nica) — **pentru România,** Kranat (4 — 2 din 7 m), Duda (3), Greno (2 — 1 din 7 m), Klimcik (2), A. Mareș, Gregor — **pentru Cehoslovacia.**

A arbitrat, corect și foarte atent, PETAR PUPICI **(Iugoslavia), ajutat de** Gh. Popescu și V. Pelenghian — **ambii România.**

Excelent în acest joc, Gațu i-a depășit pe Greno, Havlik, V. Mareș și va înscrie un gol spectaculos.
Foto: V. BAGEAC

Înainte de a încerca să așternem pe hîrtie tot ce a oferit (și cît de multe lucruri s-au adunat pe carnetul nostru în cele 60 de minute de joc!) partida dintre echipele masculine de handbal ale României și Cehoslovaciei, se impune o precizare. Ieri după amiază în sala Floreasca, handbalul românesc și-a asumat dificila misiune de a prezenta două echipe reprezentative în aceeași reuniune. Temerară încercare! Pentru că una dintre aceste selecționate se afla, de fapt, la primii pași în activitatea internațională, în timp ce cealaltă formație (și ea cu multe elemente tinere) avea de înfruntat reprezentativa Cehoslovaciei, campioană a lumii. Și totuși, temerară sau nu, încercarea s-a făcut, rezultatele bune înscrise în foile de arbitraj ale celor două jocuri constituind o convingătoare pledoarie referitoare la marile resurse ale handbalului nostru.

Dar, poate, mai convingător în această direcție este chiar modul în care a evoluat și s-a impus echipa României în fața renumiților campioni ai lumii. Deoarece, dincolo de rezultatul final favorabil jucătorilor români, și pe deplin satisfăcător prin proporțiile diferenței, ceea ce bucură mai mult este felul în care a fost obținută această victorie. Ea a apărut aproape ca un lucru firesc față de valoarea tehnică, ritmul și impetuozitatea manifestate de handbaliștii români, ieri seara, în sala Floreasca. Excelent pregătiți fizic, foarte mobili în apărare (în sfîrșit, mai avansată și mai agresivă), preferînd un ritm alert, tot timpul jucătorii care au reprezentat țara noastră în meciul cu Cehoslovacia au măcinat treptat forțele adversarilor lor, permițîndu-și, în final, să evolueze relaxat și să ofere publicului cîteva faze de o rară spectaculozitate. Am exagera însă dacă ne-am declara pe deplin mulțumiți cu felul în care echipa a jucat în acest meci. Și spunem acest lucru conștienți că posibilități de progres există suficiente. Dacă ne gîndim, de pildă numai la greșelile de apărare, care au necesitat eforturi în plus și la pripeala unora din jucătorii în fazele de atac, cînd au dat mingea adversarilor prea repede și tot am avea suficiente motive să spunem că rezultatul — cu toate satisfacțiile majore pe care le-a adus — nu trebuie să determine o stare euforică, de sfîrșit de drum. Dimpotrivă, ținînd seama de faptul că mulți dintre compo-

Călin ANTONESCU

(Continuare în pag. a 4 a)

O LECȚIE OPORTUNĂ

Recent încheiata Olimpiadă '68 ne-a adus, pe lîngă numeroasele recorduri, și o seamă de lecții, pe care sîntem obligați să le considerăm la juste proporții. Și una dintre acestea — nu dintre cele mai grave, dar nici de mică importanță, ne-a fost oferită de arbitrul Diego de Leo, conducătorul finalei olimpice de fotbal dintre reprezentativele Ungariei și Bulgariei.

În ce a constat lecția arbitrului italian stabilit de cealaltă parte a Atlanticului? În curajul de a rupe cu tradiția îngăduintei față de ceea ce este o gravă greșeală în sport, cu îngăduința față de brutalitate, de lipsa de respect și de tot ceea ce ne-am obișnuit să înglobăm în eufemistica formulă „antijoc".

Este indiscutabil că într-o întîlnire — și, mai ales, una cu caracter hotărîtor — a elimina un număr de trei jucători dintr-o echipă de fotbal echivalează, în fond, cu condamnarea acesteia la o înfrîngere categorică, iar publicul — la privarea de a urmări un meci echilibrat. Dar, tot atît de indiscutabil este că toleranța față de violență și de lipsa de respect a tins, tot mai mult să transforme fotbalul într-un spectacol nu foarte distanțat de tauromahie.

În fond, nu vom fi obligați la un prea mare efort pentru a ne aminti ce au însemnat finalele cupelor intercontinentale din 1967 și 1968 (destul de recente, deci), precum și suita de incidente care s-au produs, în ultimii ani, cu prilejul unor meciuri de mai mare sau mai mică importanță — din marile competiții ale soccerului european.

Întrebarea care se pune în mod logic privește cauzele care au generat producerea unor atari fapte reprobabile.

Și răspunsul este facil de găsit și nu este altul decît minima rezistență cu care atît arbitrii jocurilor, cît și forurile diriguitoare au privit violența.

Apreciem deci, că poziția luată de arbitrul Diego de Leo, deși excludea reprezentativa Bulgariei de la accesul la medaliile de aur, iar publicul era obligat să asiste la ceva ce semăna prea puțin cu fotbalul, a fost justă. Mai mult decît atît, a fost o lecție care s-a lăsat prea mult așteptată. Ea a arătat în egală măsură jucătorilor și publicului (acestui public care nu rareori incită la violență) — că pe terenul de joc nu se poate cîștiga oricum, că violența și lipsa de respect față de adversar și de arbitru trebuie sancționate, dacă dorim ca sportul să rămînă o școală a corectitudinii.

Ne-am oprit asupra lecției oferită de Diego de Leo pentru că am dori ca și arbitrii români să și-o însușească. Pentru că numai în acest mod vom fi scutiți pe viitor să înregistrăm incidente ca cele petrecute la Tg. Mureș, la întîlnirea dintre A.S.A. Tg. Mureș și Universitatea Craiova, exemplu destul de actual, dar din păcate nu singular.

Dar, cum micul ecran a oferit posibilitatea ca lecția predată de Diego de Leo să fie urmărită și de sportivii din alte ramuri sportive (rugby, hochei, handbal etc.) și înglobăm aci jucători și arbitri, apreciem că toți ar trebui să mediteze atent asupra acestei lecții. Iar atunci cînd conținutul acestei prelegeri vizuale va fi însușit, atunci de-abia vom fi scutiți să înregistrăm și să comentăm acte care frizează huliganismul, ca cele petrecute la unele meciuri de rugby.

Cu dorința ca lecția de care ne-am ocupat să fie înțeleasă de toți în sensul ei major, îi mulțumim lui Diego de Leo, pentru că ne-a arătat care sînt, în sport, limitele între permis și interzis, corect sau incorect, deci sportiv și nesportiv.

Niki Mihail BURILEANU

DUPĂ MECIUL DE FOTBAL ROMÂNIA-ELVEȚIA

Să fim realiști!

Ca un leit-motiv, termenul de revanșă și-a făcut loc cu insistență în majoritatea comentariilor care au premers partida de fotbal dintre reprezentativele României și Elveției. În concepția multora, această revanșă trebuia să fie deplină adică să reediteze, de astă dată în favoarea echipei noastre, proporțiile scorului cu care s-a încheiat meciul din anul trecut, de la Zürich. După cum s-a putut constata din declarațiile făcute presei, chiar și unii dintre componenții lotului național (mai ales acei care au „contribuit" la umilitoarea înfrîngere cu 7—1 de acum 18 luni) gîndeau astfel.

Dorința de revanșă sportivă constituie, desigur, un sentiment normal, care are rolul de puternic stimulent în lupta cu adversarul, dar se pare că pentru unii ea devenise o adevărată obsesie. Sperînd prea mult într-o victorie la scor (o anumită pancartă purtată de cîțiva spectatori ultraoptimiști indica nici mai mult nici mai puțin decît 7—0), ei au acum motive să se declare mulțumiți asupra acestei diferențe de numai două goluri, care menține încă negativ golaverajul echipei României în clasamentul grupei I a preliminariilor campionatului mondial.

Explozie de bucurie! În fine, blondul atacant român Dumitrache a reușit să-l „bată" pe Grob deschizînd scorul... În imagine golul „trăit" de doi dintre tricolori, Domide și Radu Nunweiller (la pămînt), îmbrățișați în careul mic al oaspeților.

Foto: A. NEAGU

Dar dacă nu trebuie deplîns faptul că succesul n-a fost atît de net pentru ca el să însemne o reabilitare totală în urma penibilei înfrîngeri de la Zürich, n-avem nici de ce să cădem în cealaltă extremă, de a exagera lucrurile (așa cum se lasă impresia în unele cercuri), de-a da victoriei de sîmbătă alte proporții și semnificații decît le are ea în realitate.

Victoria este, într-adevăr, clară, meritată și, ceea ce trebuie totuși subliniat, a fost obținută în fața unui adversar ale cărui calități erau, în bună măsură, subestimate pînă acum. Fără a figura în elita fotbalului continental, echipa Elveției se dovedește a fi destul de redutabilă, capabilă să creeze dificultăți adversarilor săi chiar și pe terenurile acestora, așa cum ne-a demonstrat și sîmbătă, cînd nu numai că a știut să se apere cu strășnicie, dar a și pus uneori în pericol poarta formației noastre. Lipsiți de un fizic care să impresioneze (cum ne-au obișnuit alte echipe străine care au evoluat la București în ultima vreme și care ne-au făcut să tragem concluzia că construcția fizică a jucătorilor constituie un factor determinant), oaspeții au dat echipei noastre o replică neașteptat de dîrză, s-au dovedit capabili de un angajament foarte ferm în joc, făcînd pe toată durata partidei o mare risipă de energie.

Sublinierea acestor atribute ale reprezentativei helvete nu poate și nu trebuie să ducă însă la concluzia că o vic-

C. FIRĂNESCU

(Continuare în pag. a 3-a)

IERI, ÎN FINALA ȘAHIȘTILOR

Ca și în runda inaugurală, finaliștii campionatului republican de șah s-au arătat și ieri — în a doua rundă — suficient de grăbiți în a-și tranșa rivalitățile, fără să mai apeleze la întreruperi. Pentru o singură partidă cea dintre Șuta și Ghizdavu, s-a trecut în plic mutarea secretă. Victorii au înregistrat Troianescu (cu negrele) la Botez, Szabo la Mozes, Segal la Vaisman și Teodorescu la Urzică. Remize: Pavlov — Buza, Voiculescu — Varabiescu, Zara — Drimer, Mititelu — Stanciu, Reicher — Ungureanu.

Nici unul dintre competitori n-a acumulat două victorii, pînă acum. Șefia clasamentului este împărțită între Em. Reicher, Tr. Stanciu și dr. O. Troianescu, care au cîte 1 1/2 p. Îi urmează M. Șuta și Ș. Teodorescu — 1 p (și o partidă întreruptă).

Azi dimineață se continuă partida întreruptă Ungureanu — Teodorescu. După amiază de la ora 16,30 — în sala Institutului de Petrol, Gaze și Geologie — se joacă runda a 3-a.

Astăzi, la ora 17,30, în sala Dalles

„BOLILE CIVILIZAȚIEI PREVENIREA ȘI TERAPIA LOR PRIN EDUCAȚIE FIZICĂ ȘI SPORT"

Cursul „SPORT ȘI EDUCAȚIE FIZICĂ" de pe lîngă Universitatea populară București, organizează astăzi, la ora 17,30, în sala Dalles expunerea pe tema: „BOLILE CIVILIZAȚIEI, PREVENIREA ȘI TERAPIA LOR, PRIN EDUCAȚIE FIZICĂ ȘI SPORT", prezentată de conf. univ. dr. Miron Georgescu.

Va urma filmul „Jocurile Olimpice de iarnă de la Innsbruck".

Olga Szabo înaintea asaltului cu Svetlana Kubrici (Iugoslavia)

LA SCRIMĂ: 7 TITLURI BALCANICE

(Urmare din pag. 1)

limită patru din cele șapte asalturi pierdute.

În ultimele două tururi floretistele României au obținut tot atîtea victorii, una mai categorică decît alta. În primul rînd, la echipa Bulgariei cu 9—0. Meciul l-a inaugurat Iencic, cu o victorie la același scor, iar Drîmbă și-a îngăduit să nu forțeze în asaltul cu Belovska pe care (totuși) a întrecut-o cu 4—3. Și povestea s-a repetat în manșa a II-a : Ardeleanu a întrecut-o pe Brankova (4—0), Iencic pe Belovska (4—1) și Drîmbă pe Batulinska (4—3). O simplă formalitate pentru trăgătoarele țării noastre a fost și ultima manșă : Iencic-Batulinska 4—1, Ardeleanu-Belovska 4—0 și Drîmbă-Brankova 4—2. În meciul următor — ultimul, de altfel — floretistele României au tras cu cele ale Iugoslaviei. Și, din nou, o victorie fără emoții, cu 8—1. Evoluția scorului pe manșe : 2—1,5—1, 8—1. Singura victorie a sportivelor iugoslave a realizat-o Nedelyjkova la Szabo, cu 4—2. Echipa țării noastre a punctat prin Ardeleanu 3, Drîmbă 3 și Szabo 2.

Prin urmare, neînvinsă, echipa de floretă fete a României a devenit campioană balcanică.

În celelalte partide din ultimele două tururi, Iugoslavia—Turcia 7—2 (Jeftimiades și Kukici cîte 3, Krejovici, resp. Esengin și Ezinler) și Bulgaria—Turcia 9—0.

Clasament general : 1. ROMÂNIA 6 p., 2. Bulgaria 4 p., 3. Iugoslavia 2 p., 4. Turcia 0 p.

Întîlnirea România — Iugoslavia fiind transferată în programul de după amiază, spadasinii noștri au fost puși în situația de a-și apăra șansa în fața a trei adversari într-o suită „non-stop". Totuși, ei s-au achitat de această sarcină destul de dificilă cucerind titlul de campioni balcanici, pe echipe și la această armă. În prima întîlnire a după amiezei, terțetul Sepeșiu, Moldanschi, Pongrat a obținut cea mai grea victorie, la tuș-averaj (35—38 tușe primite) în fața echipei Iugoslaviei cu care se afla la egalitate (4—4) după epuizarea tuturor asalturilor. (De reținut, că unul din ele, cel dintre Moldanschi și Nikolici se încheiase prin dublă înfrîngere).

În următoarea întîlnire, spadasinii noștri au realizat un scor sever (8—1) în fața echipei Bulgariei. Moldanschi și Pongrat au obținut cîte trei victorii iar Al. Istrate, două, în timp ce la adversari numai Dimitrov a reușit să-l întreacă pe Istrate. În întîlnirea cu echipa Turciei, spadasinii români au întîmpinat, la început, oarecare rezistență, scorul fiind la un moment dat 2—2, dar, apoi, ei au realizat încă patru victorii față de una a adversarilor. Pongrat cu 3 victorii, Moldanschi cu 2 și Istrate cu 1, iar din echipa turcă Özden (2 v) și Ozișik (1 v) au dat configurația definitivă acestui rezultat (6—3).

În celelalte întîlniri Turcia a dispus cu 5—3 de Iugoslavia (lipsită de aportul lui Savici, accidentat), iar Bulgaria a întrecut echipa Greciei surprinzător de greu, abia la tușaveraj (31—37). CLASAMENT FINAL : 1. România 4v 25 a.c. — 8 p ; 2. Iugoslavia 2v 20 a.c. — 4 p ; 3. Turcia 2v 17 a.c. — 4 p ; 4. Bulgaria 2v 16 a.c. — 4 p ; 5. Grecia 0v — 0 p.

HALT

Unele exprimări din tabletele noastre anterioare au părut criptice, ermetice, celor neobișnuiți cu sensul intim al cuvintelor. Pentru o dată, să vorbim deci mai pe șleau.

Prima ediție a balcaniadei de scrimă s-a încheiat, împlinind nobila ei misiune de a revigora virtuțile unui sport admirabil în această parte a Europei. Din acest punct de vedere, succes deplin, dublat — în ceea ce ne privește — de victorii românești de prestigiu.

Singurul repros se cade a fi adresat organizatorilor, celor chemați să asigure cadrul cuvenit unei competiții internaționale într-un oraș vestit pentru grijulia sa ospitalitate. Sala Dinamo n-a oferit acest cadru. Cum poate fi calificată stoparea cursului normal al unei reuniuni balcanice pentru a face loc unui meci de volei ? Halt !, deci, desconsiderării marilor întreceri internaționale.

Dar, comanda halt în scrimă este doar o etapă intermediară. Fie-ne așadar îngăduit, cu gîndul la viitorul înfloritor al scrimei balcanice, să adăugăm cuvintele rituale ale arbitrului : êtes-vous prêts ? allez ! (vib)

Astăzi la Ploiești, în sala Petrolul (de la ora 15), selecționata orașului va întîlni pe cea a Atenei. Meciul va avea loc la floretă bărbați, spadă și sabie, după sistemul clasic, cu 4 trăgători.

Tot astăzi, în Capitală, echipa de floretă fete a Institutului de Educație Fizică și Sport va susține un meci amical cu formația Akademik Sofia. Meciul va avea loc, de la ora 16, în sala de sub tribunele stadionului Republicii.

LA MASCULIN, NUMAI VICTORII ALE GAZDELOR

DINAMO BUCUREȘTI — POLITEHNICA GALAȚI (m) 3—0 (6,11,6). Partida cea mai importantă a etapei diviziei A, desfășurată în sala Dinamo, s-a soldat cu victoria voleibaliștilor bucureșteni. Victoria dinamoviștilor, surprinzătoare numai ca scor, este explicabilă prin hotărîrea cu care au abordat partida elevii lui **S. Mihăilescu,** precum și prin evoluția slabă a gălățenilor, care confirmă criza de formă arătată și în meciul cu Steaua. Dacă la începutul primelor două seturi oaspeții au luptat cît de cît și au menținut scorul strîns : 1—3, 1—5, 5—5 (setul I), 0—2, 3—2, 4—4, 5—5 (setul II), în finaluri ei au comis greșeli elementare la preluări și în atac (multe mingi trimise afară), care au determinat pierderea acestor seturi. În cel de-al treilea, gazdele au folosit jucători de rezervă, dar gălățenii nu și-au găsit cadența și au cedat, de asemenea, la mare diferență. Au arbitrat foarte bine **Gh. Ionescu** și **I. Covaci** (A.B.)

RAPID BUCUREȘTI — CELULOZA BRĂILA (m) 3—0 (4,14,11). Desfășurarea primului set lăsa impresia că giuleștenii vor cîștiga ușor în fața Celulozei. Apoi, însă, brăilenii au jucat mai hotărîți și au condus cu 7—0 și 9—1. La acest scor, feroviarii s-au trezit ca în urma unui duș rece, au refăcut handicapul punct cu punct și au egalat la 10 reușind să cîștige setul într-un final pasionant. În setul al treilea, ambele echipe au acționat crispat, au comis numeroase greșeli, la preluare și în atac, care au dat naștere unei spectaculoase curse de urmărire : 2—0, 2—2, 4—2, 4—4, 9—4, 9—6, 10—6, 10—11, 15—11. **Costinescu** și **Penciulescu** (Rapid), **Brandenburg** și **Dumitru** (Celuloza) au fost mai buni. **(I. DUMITRESCU).**

VIITORUL BACĂU — POLITEHNICA TIMIȘOARA (m) 3—1 (—17,2,14,13). Victorie meritată, obținută la capătul unui joc care a plăcut numeroșilor spectatori. **(ILIE IANCU** — coresp. principal).

TRACTORUL BRAȘOV — FARUL CONSTANȚA (m) 3—0 (14,7,7). Cu excepția primului set, în care constănțenii au dat o oarecare ripostă, celelalte au fost la discreția brașovenilor. Remarcări: **Fierar u, Bărbuță, Prunes** (Tractorul), **Cristescu, Bulsievici** (Farul). **(E. BOGDAN**-coresp).

POLITEHNICA CLUJ — PROGRESUL BUC. (m) 3—2 (—4,5, —9,11,11). După un joc de mare luptă clujenii au obținut prima victorie în acest campionat. La capitolul tehnică, ambele echipe au manifestat multe carențe. **(R. MIRCEA** — coresp.)

MEDICINA BUCUREȘTI — C.S.M. SIBIU (f) 3—2 (—9,16, —6,5,10). După un prim set slab cîștigat de sibience, pe cel de al doilea bucureștencele l-au adjudecat datorită unui joc mai sigur în apărare și unui atac mai incisiv. Oaspetele au profitat apoi de relaxarea jucătoarelor de la Medicina și... 2—1 pentru ele. În ultimele două seturi, studentele, mai calme în momentele cheie ale jocului, au punctat decisiv obținînd o prețioasă victorie.

I.E.F.S. — CEAHLĂUL PIATRA NEAMȚ (f) 3—0 (18, 9, 8). Joc de slabă factură tehnică, în care jucătoarele s-au întrecut în greșeli. Meciul a reținut atenția spectatorilor doar prin evoluția scorului, mai ales în primul set. **(E.F.).**

UNIVERSITATEA CRAIOVA — RAPID BUCUREȘTI (f) 0—3 (4,7,8). Studentele, cu cîteva absențe în formație, au cedat în fața unei echipe care s-a impus net. **ȘT. GURGUI** — coresp. principal).

UNIVERSITATEA TIMIȘOARA — C.P. BUCUREȘTI (f) 0—3 (11,14,4). A fost un joc al greșelilor, în care bucureștencele au reușit, printr-un plus de experiență și maturitate, să obțină victoria. **(P. ARCAN** — coresp. principal).

UNIVERSITATEA CLUJ — DINAMO BUCUREȘTI 0—3 (—6, —3, —7).

Smerecinschi găsește din nou o breșă în blocajul studenților. (Fază din meciul Dinamo — Politehnica Galați). Foto : B. VASILE

INVINGĂTOR SCONTAT LA CICLOCROS: C. GRIGORE (DINAMO)

Campionii la juniori: D. Stanca și T. Diceanu

Pronosticul nostru s-a confirmat : CONSTANTTIN GRIGORE (DINAMO) a devenit, pentru a doua oară consecutiv, campion național. Ce-i drept, ieri, pe traseul de la Pantelimon, am tremurat, nu numai de frig, ci și pentru faptul că unul dintre arbitri ne „amenințase" cu un **„festival Selejan".** Arbitrul (alias V. Ionescu), încrezător în forțele favoritului său, ne spunea : **„Veți vedea ce înseamnă pregătirea fizică ! Selejan îl va întrece cu un tur pe Grigore..."** Și am văzut, într-adevăr, ce înseamnă... lipsa de pregătire fizică. După un început tare, Selejan și-a terminat „carburanții", a înotat un timp prin mijlocul plutonului și, apoi, spre final, cînd și-a mai revenit (sau au mai slăbit protagoniștii) și-a asigurat în extremis ultima treaptă a podiumului de premiere.

Campionul, C. Grigore, se îndreaptă spre sosire

Cursa a avut, de la început, doi oameni hotărîți să lupte (lucid) pentru victorie : **Constantin Grigore** și **George Negoescu.** Pistardul a stat ca o umbră (are „școala" lui Ion Stoica...) lîngă Grigore, convins că acesta va juca primul rol în cursă. Și așa a fost După ce acest cuplu s-a debarasat de V. Selejan (mai înainte îi pierduseră pe urcușuri pe N. David, D. Ferfelea și Al. Sofronie), drumul spre sprintul final nu le-a mai fost barat de nimic. La capătul cursei (10 ture = 18 km), după ce au escaladat de zeci de ori abruptele obstacole presărate parcă de o mînă glumeață pe traseul desfundat, cei doi și-au disputat cu îndîrjire tricoul de campion. Mai proaspăt, mai abil și, prin aceasta, mai valoros, C. GRIGORE și-a adjudecat fără drept de apel victoria. A meritat-o !

La juniori mari, D. STANCA, campionul de anul trecut, și-a reeditat victoria, aducîndu-i antrenorului său, modestul, conștiinciosul și priceputul NICOLAE DRAGOMIR, o nouă satisfacție pentru munca migăloasă pe care o desfășoară de ani de zile. Aceeași fericire l-a cuprins și pe brașoveanul TRAIAN CHICOMBAN, atunci cînd elevul său, TUDOR DICEANU (campion de fond anul acesta), a terminat cursa juniorilor pe primul loc. Traian Chicomban și-a ascuns însă emoția (înainte de a-i da lacrimile...) cu ajutorul rîsului său puternic, profund și... sonor.

Clasamente : **seniori** (13 concurenți, 10 ture = 18 km) — 1. CONSTANTIN GRIGORE (Dinamo — antrenor prof. NICOLAE VOICU) 55 :24 — campion al României ; 2. G. Negoescu (Steaua) 55 :25 ; 3. V. Selejan (Dinamo) 56 :18 ; 4. N. David (Steaua) 56:55; 5. Al. Sofronie (Dinamo) 58: 33; 6. T. Puterici (Steaua) 1 h.00: 54 ; 7. Șt. Bălan (Voința Ploiești); 8. Gh. Răceanu (Steaua) ; 9. Cr. Palade (Olimpia) ; 10. D. Letea (Victoria Constanța) ; **juniori mari** (29 de concurenți, 8 ture = 14.4 km) : 1. DUMITRU STANCA (Șc. sp. 2 — antrenor NICOLAE DRAGOMIR) 34 :16 — campion al României ; 2. Gh. Ciumeți (Dinamo) 35 :38 ; 3. Marin Ioniță (Dinamo) 35 :52 ; 4. Șt. Szekely (C.S.M. Cluj) 36 :16 ; 5. Ion Selejan (C.S.M. Cluj) 37 :33 ; 6. S. Suditu (Olimpia) 38 :35 ; **juniori mici** (32 de concurenți, 6 ture = 10,8 km) : 1. TUDOR DICEANU (Tractorul Brașov — antrenor TRAIAN CHICOMBAN) 5 : 09 — campion al României ; 2. N. Gavrilă (Steaua) 35 :34 ; 3. V. Murineanu (C.P.B.) 36 :02 ; 4. T. Drăgan (Voința) 36 :32 ; 5. Z. Aytai (Mureșul Tg. Mureș) 36 :50 ; 6. Ion Gavrilă (Steaua) 36 :55. La semicursă, pe primul loc s-a clasat N. VOICAN (C.P.B.), iar la bicicletele de turism G. GRAUSAM (Viitorul Baia Mare).

Hristache NAUM

LA „GRECO—ROMANE"

DINAMO BUCUREȘTI — DIN NOU CAMPIOANĂ

Ultimul gong al întrecerilor ediției pe acest an a campionatului diviziei A de lupte greco-romane, pe echipe, a răsunat aseară în sala Progresul din Capitală. În reuniunea finală au fost programate două „triunghiulare" : **Dinamo București — Electroputere Craiova — Steaua și Metalul București — A.S.A. Cluj — Dunărea Galați.**

Cu un interes deosebit a fost așteptat meciul celor două echipe bucureștene, Dinamo și Steaua, derbiul campionatului. Victoria în această confruntare însemna și cucerirea titlului de campioană a ediției jubiliare : a XX-a. Dinamoviștii bucureșteni își doreau izbînda pentru întregirea unei performanțe de mare prestigiu — al 20-lea succes în campionatele naționale ! Pentru aceasta aveau nevoie să cîștige meciul cu eternii lor rivali, luptători de la Steaua. Dar un astfel de rezultat nu era ușor de obținut deoarece în garnitura adversarilor se aflau, printre alții, Ion Baciu, campion mondial și medaliat cu argint la Jocurile Olimpice din Mexic, precum și N. Neguț și Gh. Stoiciu. În primul meci, la cat. 52 kg, C. Turturea (D) l-a întîlnit pe Gh. Stoiciu (S). Chiar din repriza I Turturea s-a văzut cu umerii pe saltea dar... în afara spațiului de luptă. În următoarea repriză a trecut prin aceleași emoții și puțin a lipsit să primească un avertisment. În final s-a dictat decizie de egalitate. Cea mai frumoasă partidă a realizat-o I. Baciu (cat. 57 kg) care în repriza secundă l-a centurat din față pe I. Alionescu (D) și a „plecat" într-un foarte aplaudat salt, obținînd victoria la puncte.

Despre celelalte meciuri care au urmat nu putem spune decît că au dezamăgit pe numeroșii spectatori prezenți în sală. Luptătorii Fl. Ciorcilă (D) — N. Neguț (S), cat. 87 kg, Gh. Popovici (D) — G. Mezinca (S), cat. 97 kg și N. Martinescu (D) — N. Pavel (S), cat. +97 kg au fost descalificați pentru lipsă de combativitate ! La cat. 63 kg Gh. Gheorghe (D) a terminat la egalitate într-un meci lipsit de procedee tehnice cu M. Baciu (S), I. Enache (D) a obținut victoria la cat. 70 kg prin descalificarea discutabilă a lui Gh. Ciomîrtan (S), iar I. Țăranu (D) l-a depășit la puncte pe P. Stroie (S) în cadrul categoriei 78 kg, la capătul unei dispute cu multe durități. Rezultat final : 12—8 în favoarea dinamoviștilor.

Despre întîlnirea Dinamo — Steaua antrenorul emerit Ion Corneanu ne-a spus că **„luptătorii ambelor formații au concurat după calcule prestabilite, n-au depus nici un efort spre a demonstra posibilitățile pe care le au. Mă refer îndeosebi la N. Martinescu, N. Neguț, și Gh. Popovici. Arbitrajele, la rîndu-le, n-au contribuit cu nimic la reușita unei finale pe care o așteptam cu totul altfel".**

Iată și celelalte rezultate : **Dinamo — Electroputere 29—3, Steaua — Electroputere 24—4, Metalul București cu A.S.A. Cluj 24—8 și cu Dunărea 20—8. Dunărea — A.S.A. 25—7.**

Costin CHIRIAC

CLASAMENT FINAL

1. Dinamo București	11	11	0	0	262,5—	75,5	33
2. Steaua	11	10	0	1	241,5—	70,5	31
3. Metalul București	11	8	1	2	200 —132		23
4. Rapid București	11	7	1	3	187,5—140,5		26
5. Electroputere Craiova	11	7	1	3	165,5—162,5		26
6. Steagul roșu Brașov	11	5	1	5	151,5—152,5		22
7. Dunărea Galați	11	4	1	6	153,5—169,5		20
8. Progresul București	11	4	0	7	141,5—187,5		19
9. C.F.R. Timișoara	11	4	0	7	133,5—175,5		19
10. A.S.M.T. Lugoj	11	2	1	8	90,5—200,5		16
11. Metalul Marghita	11	1	0	10	111 —215		13
12. A.S.A. Cluj	11	0	0	11	63 —237		11

O NOUĂ VERIFICARE A LOTULUI A DE RUGBY

În cadrul pregătirilor pentru meciul cu reprezentativa Franței, de duminică viitoare, lotul A de rugby a întîlnit ieri, într-un meci de verificare, o selecționată B, pe care a învins-o cu scorul de 23—6. În repriza I a fost alinială echipa : Dinu, Iorgulescu, Stoica, Șerban, Țuțuianu, Ciobănel, Demian, Răscanu, Florescu, Niculescu, Wusek, Irimescu, Dragomirescu, Suciu și Dăiculescu. În partea a doua a meciului au mai fost folosiți Veluda, Țibuleac și Coravu.

Selecționabilii au evoluat mai bine decît la ultimul meci de verificare : pachetul de înaintași a cîștigat mai multe baloane în tușă, utilizate apoi pentru atacuri proprii ; ieșirea în apărare a fost mai decisă, uzîndu-se de multe placaje corecte și oportune : linia de treisferturi a folosit bine schemele tactice stabilite, remarcîndu-se prin promptitudine în apărare ; ritmul jocului — corespunzător pe toată durata partidei.

POLITEHNICA LA UN PAS DE ÎNFRÎNGERE ÎN FAȚA CONSTRUCTORULUI !

POLITEHNICA BUCUREȘTI — CONSTRUCTORUL BUCUREȘTI 48—46 (17—19). Constructorul a fost la un pas de a produce surpriza etapei a V-a a diviziei A feminine. Pregătind cu atenție fiecare atac, echipa Constructorul a punctat coș după coș, reușind să aibă avantaj pînă aproape de încheierea partidei (în min. 29 a condus cu 32—25). Cîteva contraatacuri întreprinse de studente au readus, însă, echilibrul, iar ratarea de către baschetbalistele de la Constructorul a 4 aruncări libere, în ultimul minut de joc, a facilitat victoria campioanelor. Comportarea acestora a fost necorespunzătoare și chiar îngrijorătoare dacă ne gîndim că, peste cîteva zile, va avea de susținut revanșa cu Radnicki Belgrad, în cadrul „C.C.E.". Au înscris : Dumitrescu 15, Diaconescu 6, Demetrescu 6, Taflan 10, Ciocan 1, Vogel 10 pentru învingătoare, respectiv Cherciov 11, Odobescu 8, Preda 2, Ionescu 14, Poullieff 2, Rosetti 9. **(M. Ghiolduș-coresp.).**

PROGRESUL BUCUREȘTI-A.S.A. CLUJ 45—37 (17—15). Deși au fost lipsite de aportul a trei titulare (Bugar, Sipos, Hirsch), clujencele au luptat de la egal cu bucureștencele. Tabela de scor a indicat multă vreme echilibru de forțe (min. 27, scor 25—23 pentru Progresul), dar, în ultima parte a meciului, experiența gazdelor și, în special, eficacitatea jucătoarei Braga și-au spus cuvîntul. În general, întrecerea s-a desfășurat la un foarte slab nivel tehnic și a constituit o proastă propagandă pentru baschet. Au înscris Vasiliu 5, Seifert 18, Böhm 2, Braga 11, Nicolae 9 pentru Progresul, respectiv Farcaș 2, Vintilă 2, Rusu 19, Rîmbaș 10, Pușcaș 4. **(F. Simion-coresp.).**

I.E.F.S.—CRIȘUL ORADEA 61—49 (24—28). Pînă în min. 30 (scor 39—39), era greu de prevăzut o cîștigătoare. În final, însă, apărarea agresivă aplicată de studente (de astădată, fără obișnuitele durități) și atacurile decise întreprinse de acestea au determinat rezultatul. Întîlnirea a fost interesantă, plăcută, ambele echipe folosind jucătoare tinere, cu reale perspective. Au înscris Szabados 12, Farcaș 6, Trandafir 17, Predulea 6, Iliescu I, Korondi 9, Mihalca 8, Andreescu 2 pentru I.E.F.S., respectiv Mihuț 8, Horvath 5, Ghiță 13, Balogh și Bodor cîte 7, Covaci 3, Vig 4, Boca 2.

UNIVERSITATEA CLUJ — RAPID BUCUREȘTI 38—69 (23—31). După 15 minute de joc echilibrat (scor 21—21), clujencele au căzut complet, în vreme ce bucureștencele, cu Suliman, Ferencz și Racoviță în vervă deosebită, s-au distanțat, cîștigînd comod. **(M. Radu-coresp).**

VOINȚA BRAȘOV—VIITORUL DOROHOI 83—66 (37—28). O partidă deosebit de spectaculoasă, în care au fost multe momente de baschet bun. Cele mai bune : Petric, Simon de la învingătoare, respectiv Iftimie și Muraru. **(C. Gruia-coresp. principal).**

CLASAMENT

1. Rapid	5	5	0	392-251	10
2. Polit. Buc.	5	5	0	318-212	10
3. Voința Brașov	5	3	2	309-278	8
4. Crișul	5	3	2	260-272	8
5. Progr. Buc.	5	2	3	212-244	7
6. I.E.F.S.	5	2	3	257-307	7
7. „U" Cluj	5	2	3	254-278	7
8. Construct. Buc.	5	1	4	220-232	6
9. Viitorul Dorohoi	5	1	4	290-331	6
10. A.S.A. Cluj	5	1	4	221-328	6

ÎNTREPRINDEREA ECONOMICĂ DE ADMINISTRARE A BAZELOR SPORTIVE

din București, bd. Muncii nr. 37—39, sectorul 3, tel. 21.39.71, angajează de urgență :
— tehnician norme și evidență,
— contabili principali,
— dactilografă principală,
— inspector principal
— electricieni autorizați,
— electrician auto,
— instalator gaze autorizat,
— tinichigiu auto,
— tîmplari universali,
— șef depozit.

AUTOMOBILIȘTI !

Rețineți telefonul : 11 91 71.

Formînd acest număr între orele 7-22, puteți obține o asistență tehnică imediată, în orice situație vă veți afla, oriunde.

Atelierele mobile, autodepanatoarele și autotransportoarele întreprinderii

CICLOP

vă stau la dispoziție cu personal calificat și mijloace tehnice moderne, pentru executarea de depanări rutiere, remorcări și transporturi de autoturisme avariate.

La cererea dv., serviciul de asistență tehnică al întreprinderii noastre vă execută lucrări de promptă asistență la domiciliul dv.

Rețineți :
Serviciul de asistență tehnică

CICLOP

Telefon : 11 91 71.

Cooperativa

Deservirea

ANUNȚ

Pentru învățarea limbilor : franceză, engleză, germană, sponiolă, italiană, greacă modernă, latină, rusă, cooperativa „DESERVIREA" organizează cicluri cu durata de 6 luni, diferențiate pentru începători și avansați. Costul unei ore 5 lei, cooperativa garantează calitatea predării. Înscrieri și informații zilnic între orele 13-17 în str. Filitti nr. 10 la telefon 13.54.69.

ÎNTREPRINDEREA DE PREFABRICATE DE BETON ARMAT „PROGRESUL" — București

Șos. Giurgiului nr. 5, Jilava

ANGAJEAZĂ IMEDIAT :

— electricieni de înaltă calificare, categ. 7—8
— instalatori sanitariști, categ. 5—6

Informații suplimentare se pot cere la telefon 23.40.40, interior 14, serviciul organizarea muncii.

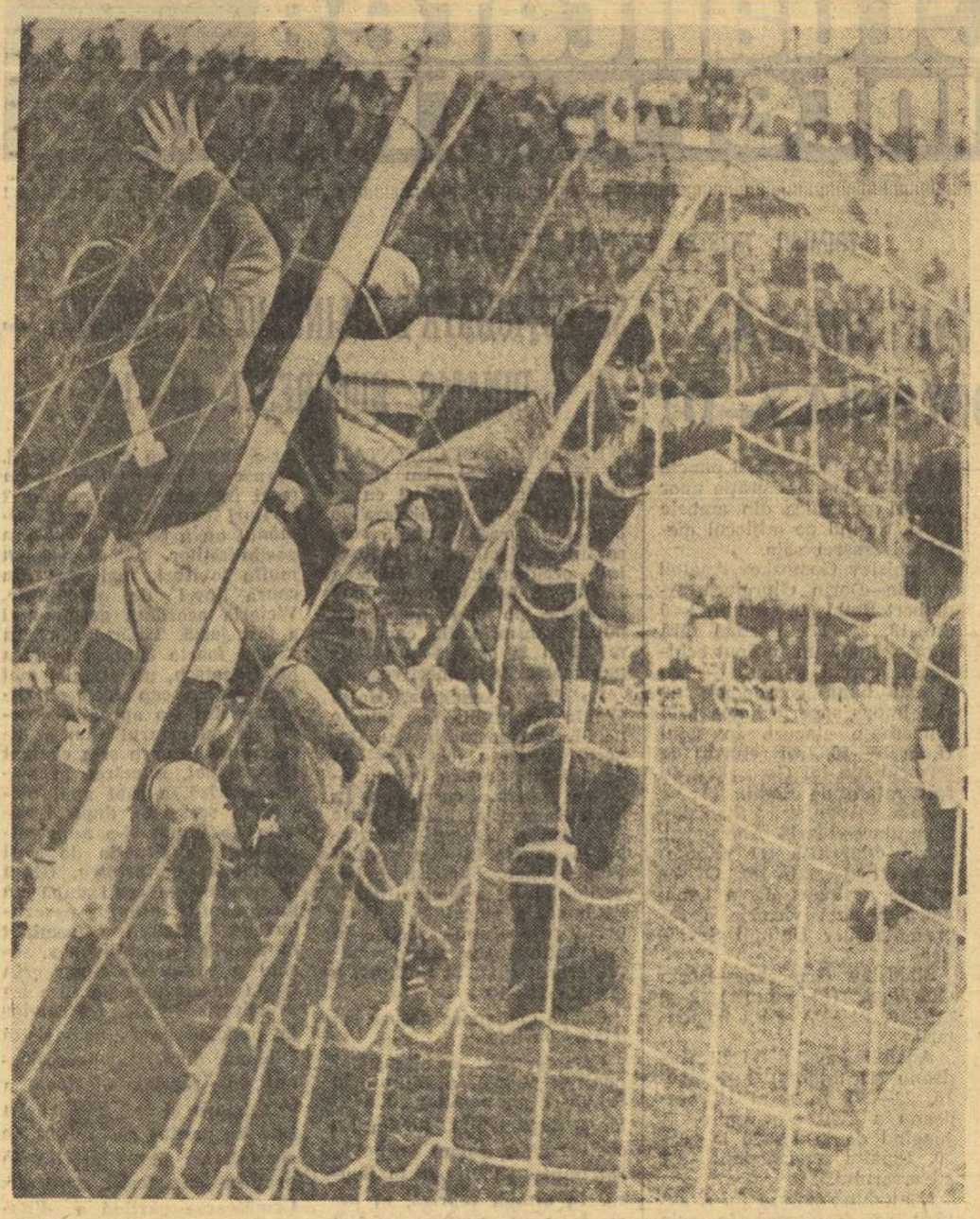

Goal-keeperul helvet are din nou de furcă... De data aceasta, el va scăpa, însă, cu fața curată respingînd balonul spre care sărise, decis, și Dumitrache Foto : A. NEAGU

SĂ FIM REALIȘTI!

(Urmare din pag. 1)

torie asupra ei echivalează cu o mare performanță. Cu atît mai mult nu trebuie astfel apreciat succesul echipei noastre naționale, realizat la București, în fața publicului propriu, și încă după multe emoții. Dimpotrivă chiar, fără a avea sentimentul că exagerăm cu exigența, trebuie să ne declarăm oarecum dezamăgiți pentru că această *victorie normală, absolut previzibilă și așteptată*, s-a conturat atît de greu, stînd aproape 60 de minute sub semnul incertitudinii, perioadă în care și jocul echipei noastre n-a fost de loc strălucit.

Este adevărat că după înscrierea primului gol evoluția fotbaliștilor români s-a schimbat mult în bine, dar nu putem ignora nici faptul că pînă atunci comportarea lor a fost departe de ceea ce așteptaserăm de la ei și de ceea ce ne arătaseră în meciul de dată recentă cu campionii mondiali. Îndeosebi în primele 45 de minute, echipa noastră ne-a nemulțumit prin jocul său fără orizont, confuz, cu greșeli evidente de toate nuanțele, ceea ce ne lăsa impresia la pauză că meciul s-ar putea încheia cu un scor alb. Dacă, totuși, apărătorii, cu excepția lui Mocanu, surprinzător de nesigur în prima repriză (de vină fiind și starea grea a terenului în partea sa de acțiune), au reușit să rezolve în general mulțumitor situațiile în care au fost solicitați să intervină, înaintașii s-au arătat vădit incomodați de marcajul strict al adversarilor (cum rareori li se întîmplă în meciurile de campionat), neizbutind să-și creeze decît cîteva ocazii clare de gol. Dar chiar și pe acestea le-au ratat nepermis de ușor. Ei au zburdat mai în voie și au creat faze dramatice la poarta elvețienilor doar după deschiderea scorului, cînd și oaspeții au slăbit întrucîtva strînsoarea, nemaiavînd ce pierde.

Nu-i vorba însă, că de data aceasta chiar și alcătuirea liniei de atac a echipei noastre a fost defectuoasă. În absența lui Pîrcălab, care mai ales în cazul acestui meci a fost unanim regretată, selecționerii l-au preferat pe Martinovici lui Năsturescu, deși înaintașul feroviar, prin stilul său bătăios, era mult mai util împotriva elvețienilor. În mod foarte bizar, Năsturescu a fost ignorat cu totul, el nefigurînd nici măcar în lotul de 22 de jucători. A fost chemat în schimb (nu știm pe ce criterii) Kallo, care aproape tot sezonul s-a aflat în indisponibilitate. El a și intrat în joc în repriza secundă, în locul lui Lucescu (aflat, spre dezamăgirea noastră, într-o zi proastă), dar cu toată bunăvoința arătată s-a menținut sub nivelul colegilor săi de linie.

Practic, deci, echipa noastră a evoluat în acest meci cam fără aripi, greul căzînd asupra cuplului Domide-Dumitrache. De altfel, acești doi tineri și talentați jucători și-au făcut datoria, decizînd prin excelentele lor lovituri de cap soarta partidei. În ceea ce-l privește pe ultimul dintre ei, Dumitrache, acesta ne-a demonstrat din nou calitățile sale incontestabile, care-l situează printre cei mai valoroși înaintași ai soccerului nostru și, în orice caz, cel mai valoros la ora actuală. Alături de el s-a distins în partida de sîmbătă Nunweiller VI, care prin jocul său excelent (din toate punctele de vedere) s-a impus drept cel mai bun om al echipei. Aceasta ne face să regretăm și mai mult faptul că, din anumite considerente tactice, el nu-și găsește decît rareori un loc în formația sa de club. Aprecieri favorabile merită, de asemenea, Sătmăreanu, singurul jucător dat naționalei de echipa campioană, dar care, cum spunea cu spirit un confrate de la masa presei, a făcut în acest meci cît trei colegi de-ai săi la un loc.

Aceste cîteva remarcări individuale reprezintă, de fapt, o dovadă că întreaga noastră echipă națională ar putea da un randament superior dacă toți componenții ei s-ar ridica la înălțimea celor citați. Dar extrem de rare sînt, din nefericire, asemenea situații cînd toți cei 11 tricolori să evolueze la nivelul maxim al posibilităților lor. Ca de obicei, și sîmbătă comportarea jucătorilor noștri a fost cum am văzut, diferită, ceea ce a făcut ca, în ansamblu, evoluția echipei să nu treacă de calificativul satisfăcător. Natural, ținem seama la acordarea acestui calificativ și de distanța calitativă care a separat ultima jumătate de oră de joc foarte bun de cele 60 de minute anterioare, în care impresia lăsată de naționala noastră a fost destul de neplăcută.

Iată de ce considerăm că nu e cazul să jubilăm în fața acestei victorii obținute asupra reprezentativei helvete. Mai degrabă credem că e necesar să fim realiști, să privim critic evoluția națională noastre și în această ultimă partidă a sezonului, pentru ca, pornindu-se de la deficiențele semnalate, să se treacă apoi la o muncă intensă și serioasă de pregătire a viitoarelor meciuri din preliminariile campionatului mondial. Anul 1969 va fi foarte greu, din acest punct de vedere, și de abia meciurile de la Londra (din 15 ianuarie), Atena și Berna, îndeosebi, dar și cel retur cu Portugalia, de la București, ne vor arăta în ce măsură fotbalul nostru este demn de galoanele consacrării internaționale.

DINAMO PLEACĂ AZI SPRE BIRMINGHAM

Azi urmează să părăsească Capitala cu destinația Birmingham (Anglia) echipa Dinamo București. După cum se știe, miercuri, bucureștenii vor susține partida revanșă cu West Bromwich Albion, contînd pentru „Cupa cupelor", turul II. În primul meci disputat la București cele două echipe au terminat la egalitate : 1—1.

AZI ÎN GIULEȘTI

Mîine, cu începere de la ora 14, stadionul Giulești găzduiește întîlnirea amicală internațională de fotbal dintre Rapid și formația suedeză I.F.K. Göteborg, aflată în turneu în țara noastră.

PRONOSPORT

AȘA ARATA O VARIANTĂ CU 13 REZULTATE EXACTE LA CONCURSUL PRONOSPORT Nr. 47, ETAPA DIN 24 NOIEMBRIE 1968

I. Bologna — Milan	1
II. Cagliari — Torino	1
III. Internazionale — Fiorentina	2
IV. Juventus — Pisa	1
V. Lanerossi — Napoli	1
VI. Palermo — Varese	x
VII. Sampdoria — Atalanta	x
VIII. Verona — Roma	1
IX. Chimia Suceava — Ceahlăul	x
X. Portul — Metrom	1
XI. Gaz metan — C.F.R. Timișoara	1
XII. A.S. Cugir — Olimpia	1
XIII. Metalul Hunedoara — C.S.M. Reșița	1

Fond de premii : 375.800 lei

DIVIZIA B

POLITEHNICA GALAȚI (seria I) și C.F.R. CLUJ (seria a II-a) — LIDERI DE TOAMNĂ

SERIA I

POLITEHNICA GALAȚI — FLACĂRA MORENI 2—1 (1—1)

Studenții au desfășurat un joc ofensiv, iar oaspeții au pus accentul pe apărare. În min. 20, Mureșan (Politehnica) a deschis scorul. Jucătorii de la Flacăra au reușit să egaleze în min. 31 prin Drăgan. După pauză, gălățenii au avut în continuare inițiativa, dar au înscris numai un gol. Autor : fundașul Tudorie (min. 58). I. Hrisafi — București a arbitrat bine.

S. Constantinescu, coresp. principal

STEAGUL ROȘU BRAȘOV — ELECTRONICA OBOR 2—1 (1—1)

Victorie meritată, dacă ținem seama de dominarea brașovenilor de-a lungul meciului. Steagul roșu a început bine jocul și în min. 5 Gane a deschis scorul. Dar, după 2 minute, Alecu a dat o minge acasă, Papuc (Steagul roșu) a reținut-o și a degajat-o la un adversar. Balonul a ajuns la I. Constantin (Electronica), care a restabilit egalitatea. În continuare, jocul a fost încîlcit. În min. 70, la o „înghesuială" în careul oaspeților, arbitrul a acordat 11 m, care a fost transformat de Ivăncescu. A condus slab S. Mureșan — Turda.

C. Gruia, coresp. principal

POIANA CÎMPINA — C.F.R. PAȘCANI 2—0 (1—0)

Joc de slabă factură tehnică. Gazdele au cîștigat datorită unor greșeli ale apărătorilor feroviari. În min. 86, Fătu (C.F.R.) și Popa (Poiana) au fost eliminați pentru lovire reciprocă. Autorii golurilor : Iordache (min. 33) și Moraru (min. 87). A arbitrat C. Manușaride — București.

E. Stroie, coresp.

DUNĂREA GIURGIU — GLORIA BÎRLAD 1—0 (1—0)

Giurgiuvenii au dominat teritorial, au creat multe faze la poarta lui Szalad, însă numai una dintre ocazii a fost fructificată. Unicul gol a fost marcat de Șerbănescu, în min. 3. Ștefan Lazăr — București a condus foarte bine.

Tr. Barbălată, coresp.

METALUL BUCUREȘTI — PROGRESUL BRĂILA 5—0 (5—0)

După numai 35 de minute de joc, metalurgiștii își asiguraseră un avantaj substanțial (cinci goluri !), fapt care i-a determinat ca în cea de a doua repriză să nu mai joace cu aceeași convingere și să nu mai înscrie nici un punct, deși și în această parte a meciului au avut superioritatea teritorială. Echipa oaspe, care în jocurile în deplasare reușise o serie de rezultate bune, a constituit de data aceasta o deziluzie pentru spectatorii bucureșteni, ca și pentru micul grup de suporteri veniți de la Brăila. Apărătorii brăileni au comis numeroase greșeli — tehnice, tactice, de plasament — care au permis înaintașilor bucureșteni să acționeze în voie. Cît despre atacanți, să nu mai vorbim...

Seria golurilor a fost deschisă de către fundașul Nedelcu, care a înscris în min. 5, apoi Pantelimon a realizat un gol foarte frumos în min. 10 (a reluat cu capul o centrare a lui Iancu). Minutele 25, 27 și 35 au fost punctate cu noi goluri : Georgescu, de două ori, și Cazan (în propria poartă, la un șut puternic al lui Roman). A condus foarte bine Mircea Biolan-Tr. Severin. **(c.d.).**

Din acest șut al lui Roman (în alb) fundașul central al echiei oaspe, Cazan, a înscris în proprie poartă al cincilea gol al echipei gazdă. (Fază din întîlnirea Metalul București — Progresul Brăila).

Foto : A. NANU

POLITEHNICA BUCUREȘTI — OȚELUL GALAȚI 1—0 (0—0)

Studenții bucureșteni și oțelarii gălățeni au oferit un joc frumos celor cîteva sute de spectatori. Formația bucureșteană a evoluat la un nivel bun, creînd faze spectaculoase la poarta apărată de Berechet. Gălățenii s-au apărat bine și au contraatacat foarte periculos. În prima repriză, în minutele 8 și 16, portarul Berechet (Oțelul) a avut intervenții salutare la baloanele expediate de Cicu și, respectiv, Ciornoavă. În min. 29, studenții au avut posibilitatea să deschidă scorul, însă Ciornoavă a expediat balonul în bară ! În același minut, și portarul Smeu (Politehnica) a avut emoții. După executarea unei lovituri libere, Nistor a trimis mingea, cu capul, în bară ! În partea a doua a meciului, studenții continuă să aibă inițiativa și în min. 77 marchează unicul gol al partidei. La o acțiune a înaintașilor bucureșteni, Ciornoavă a pătruns în careu, a șutat năpraznic, înscriind. A arbitrat foarte bine O. Comșa — Craiova. **(p.v.).**

PORTUL CONSTANȚA — METROM BRAȘOV 6—0 (3—0)

Constănțenii, cu o linie de mijlocași (Strîmbeanu, Etem) foarte activă, a obținut o nouă victorie la scor. Oaspeții s-au zbătut pentru a înscrie golul de onoare, dar eforturile lui Selimesi și ale colegilor lui au fost zadarnice. Autorii golurilor : Tănase (min. 18, 35, 72), Humis (min. 14), Strîmbeanu (min. 64) și Bukosi (min. 77). A condus foarte bine S. Mîndreș — București.

C. Popa, coresp. principal

CHIMIA SUCEAVA — CEAHLĂUL P. NEAMȚ 1—1 (0—1)

După ce au marcat prin Meder (min. 15), în urma unei greșeli a apărării sucevene, oaspeții s-au apărat supranumeric, cu îndîrjire. Gazdele, cu toate că au avut multe ocazii, au egalat abia în min. 71, prin Nicolau. Arbitrul V. Mezaros — Cluj a condus nesatisfăcător.

R. Munteanu, coresp.

CLASAMENT

1. Polit. Galați	15	9	2	4	24—16	20
2. Steagul roșu	15	8	4	3	18—12	20
3. Metalul Buc.	15	8	3	4	33—15	19
4. Ceahlăul P.N.	15	8	3	4	20—12	19
5. Portul C-ța	15	7	4	4	30—12	18
6. Chimia Sv.	15	8	2	5	26—16	18
7. Poiana Cîmp.	15	7	2	6	18—23	16
8. Flacăra Moreni	15	5	5	5	16—20	15
9. Progr. Brăila	15	4	7	4	16—20	15
10. Oțelul Galați	15	5	4	6	16—19	14
11. Polit. Buc.	15	4	5	6	16—21	13
12. Metrom Bv.	15	4	4	7	18—24	12
13. C.F.R. Pașcani	15	5	1	9	18—27	11
14. Gloria Bîrlad	15	4	2	9	20—30	10
15. Electronica Obor	15	5	0	10	20—31	10
16. Dunărea Giurgiu	15	4	2	9	9—30	10

SERIA a II-a

C.F.R. CLUJ — C.S.M. SIBIU 5—2 (3—2)

Liderul a încheiat turul cu o victorie clară, ce putea fi mai netă dacă erau fructificate mai multe ocazii. Din poziții foarte favorabile au ratat Balaș (min. 61), Bretan (min. 79) și P. Emil (min. 90). De subliniat că sibienii au jucat bine în cîmp, dar au capotat în fazele de finalizare. Ambele apărări au avut fisuri, dar mai evidente au fost la echipa sibiană. Golurile au fost marcate de Al. Vasile (min. 11), Mazurachis (min. 20, 41), Zanca (min. 64), Soos (min. 74 din 11 m), respectiv Stoicescu (min. 7, 44). A arbitrat satisfăcător G. Popovici-București.

V. Morea, coresp. principal

POLITEHNICA TIMIȘOARA — MEDICINA CLUJ 3—0 (1—0)

Aducîndu-și aminte că a fost o echipă mare, că are de apărat un prestigiu, Politehnica (antrenată în prezent de Șt. Cîrjan) a oferit un joc remarcabil, cu o bună circulație a mingii, dar și cu numeroase ratări. Golurile au fost marcate de Manolache (min. 24, 89) și de Mureșan (min. 65 din 11 m). Foarte bun arbitrajul lui C. Nițescu — Sibiu.

C. Crețu, coresp.

C.F.R. ARAD — INDUSTRIA SÎRMEI 4—0 (3—0)

Feroviarii au jucat frumos dovedind multă eficacitate, în special în prima repriză. După pauză, însă, ei n-au mai insistat. Oaspeții au inițiat puține acțiuni ofensive și în min. 82 Popa (Industria sîrmei) a ratat o bună ocazie de a înscrie. Autorii golurilor : Beșcucă (min. 2, 37 și 87) și Damian (min. 40). A condus bine I. Rus — Tg. Mureș.

Șt. Iacob, coresp. principal

MINERUL BAIA MARE — ELECTROPUTERE CRAIOVA 2—0 (2—0)

Partida, desfășurată pe un teren alunecos, nu s-a ridicat la un nivel tehnic superior. A fost un joc echilibrat, în care gazdele au avut totuși mai mult inițiativa, mai ales în repriza a doua. Golurile au fost înscrise de Bandi (min. 25), cu largul concurs al portarului Vasilescu (Electroputere), și de Bohoni (min. 30). A Pop — Cluj a arbitrat foarte bine.

T. Tohătan, coresp. principal

CHIMIA RM. VÎLCEA — METALUL TR. SEVERIN 3—0 (1—0)

Joc frumos, cu multe acțiuni ofensive la ambele porți. Vîlcenii au evoluat mai aproape de valoarea lor, au înscris 3 goluri și au ratat numeroase ocazii, printre care și un penalti (Mihăilescu). Raport de cornere : 16— 6 în favoarea Chimiei. Au marcat : Toma (min. 15), Cîntar (min. 58, autogol) și Marinescu (min. 76). A condus bine C. Dinulescu — București.

D. Roșianu, coresp.

METALUL HUNEDOARA — C.S.M. REȘIȚA 1—0 (0—0)

Partida dintre cele două reprezentante ale siderurgiștilor a fost cîștigată, la limită, de echipa hunedoreană. Deși au dominat tot timpul (raport de cornere 16—3 pentru Metalul), jucătorii de la Metalul au ratat copilărește. Pe de altă parte, portarul Weichelt (C.S.M.) a avut intervenții foarte sigure, fiind cel mai bun jucător din „22". Unicul gol a fost marcat în min. 72 de fundașul central Vulpeanu, care a executat impecabil o lovitură liberă de la 20 m. A condus corect Emil Martin-București.

V. Albu, coresp. principal

A. S. CUGIR — OLIMPIA ORADEA 2—0 (2—0)

Gazdele au jucat cu multă însuflețire în prima repriză, dominînd categoric. Elocvent în acest sens este raportul de cornere : 12—1 în favoarea echipei locale. În partea a doua a partidei, jocul a fost echilibrat, de uzură, fără să se mai modifice rezultatul stabilit în prima repriză. Autorii golurilor : Savancea II (min. 33) și Neamțu (min. 44). A arbitrat foarte bine Ștefan Birăescu-Timișoara.

M. Vîlceanu, coresp.

GAZ METAN MEDIAȘ — C.F.R. TIMIȘOARA 3—1 (2—1)

În acest ultim meci al turului, echipa locală a manifestat o mare poftă de joc, acționînd rapid și cu multă adresă. Înaintașii de la Gaz metan au jucat mult pe extreme, care au centrat periculos în careu și în acest fel portarul feroviarilor a fost întrebuințat la maximum. Timișorenii au jucat deschis, chiar cînd au fost conduși. În prima repriză, după cinci minute de joc, s-a produs prima schimbare a tabelei de marcaj : Dodu (Gaz metan) a șutat puternic de la 20 m și a înscris. În continuare, localnicii domină și își măresc avantajul, în min. 25, prin Barna. După un minut, însă, feroviarii reduc din handicap. Autorul golului : Seceleanu. În repriza a doua, gazdele au avut mai mult timp inițiativa și au mai înscris un gol, în min. 62, prin Filip. Foarte bun arbitrajul lui Ilie Drăghici-București.

Z. Rișnoveanu-coresp.

CLASAMENT

1. C.F.R. Cluj	15	9	5	1	29—14	23
2. C.F.R. Arad	15	8	3	4	28—19	19
3. Olimpia Or.	15	8	3	4	26—21	19
4. Metalul Tr. Severin	15	8	1	6	22—22	17
5. C.S.M. Sibiu	15	8	0	7	27—23	16
6. Metalul Hunedoara	15	7	1	7	20—13	15
7. C.F.R. Tim.	15	5	5	5	19—15	15
8. Polit. Tim.	15	5	5	5	19—16	15
9. A.S. Cugir	15	5	5	5	16—17	15
10. C.S.M. Reșița	15	6	2	7	18—17	14
11. Gaz metan	15	5	4	6	18—19	14
12. Electroputere Craiova	15	6	2	7	15—25	14
13. Industria sîrmei	15	4	4	7	16—25	12
14. Minerul Baia Mare	15	4	3	8	10—16	11
15. Medicina Cluj	15	3	5	7	20—26	11
16. Chimia Rm. Vîlcea	15	2	6	7	11—26	10

fotbal

Portarul constănțenilor, Ștefănescu, se pregătește să prindă o minge la care a sărit și rapidistul Neagu. (Fază din meciul Rapid — Farul 3—0). Foto : V. BAGEAC

MECIURI AMICALE

Profitînd de pauza intervenită în campionat, echipele divizionare A au susținut, ieri, partide amicale. Antrenorii, scăpați (și ei) de obsesia rezultatului, au rulat o serie de tineri jucători, pe care intenționează să-i titularizeze în sezonul viitor.

Rapid - Farul 3-0 (3-0)

Fără Angelescu, Neagu, Codreanu și Dumitru în formație, giuleștenii au furnizat celor aproximativ 3 000 de sufletiști prezenți în tribune o primă repriză cu faze de atac spectaculoase, purtate într-un ritm rapid.

Adam, Petreanu, Strat și Costea (înlocuitorii titularilor), sprijiniți de Dinu, (autorul unui gol splendid — șut de la 18 m) au „întors" pe toate fețele masiva apărare a constănțenilor.

Portarul Ștefănescu a fost nevoit, astfel, să mai scoată de două ori mingea din plasă, ca urmare a golurilor marcate de Dinu (la o centrare a lui Năsturescu) și Petreanu.

Paradoxal, în repriza a doua, o dată cu introducerea „titularilor", jocul Rapidului „lîncezește" și Farul iese la atac, decis să reducă diferența. Nu a reușit acest lucru, pentru că, pe de o parte, Răducanu și apărarea sa imediată au rezolvat cu siguranță momentele dificile ivite în careu, iar pe de altă parte, Sasu, Koszka și Badea s-au dovedit departe de zilele lor bune... Foarte bun arbitrajul lui C. Niculescu — București.

U.T.A. — Vagonul 1-0 (1-0)

ARAD, 24 (prin telefon). Campioană de toamnă în spe U.T.A. a învins la limită, mulțumită golului marcat de Brîndescu, în min. 37. Jocul a fost atractiv, de un bun nivel tehnic.

GH. NICOLAIȚA — coresp.

STEAUA — PROGRESUL 2-2 (0-1)

Elevii lui Covaci și Drăgușin s-au întîlnit ieri dimineață pe stadionul Ghencea, unde, la capătul unui joc echilibrat, au terminat la egalitate : 2—2. Au marcat Dumitriu III (2) pentru Steaua, Oaidă și Alecu pentru Progresul.

Petrolul - I.F.K. Göteborg 2-1 (1-1)

PLOIEȘTI, 24 (prin telefon) Spectatorii prezenți duminică dimineața pe stadionul „Petrolul" din localitate au aplaudat victoria meritată a echipei gazdă asupra formației suedeze I.F.K. Göteborg aflată într-un turneu în țara noastră.

Meciul a început promițător și chiar în min. 2 ploieștenii deschid scorul prin Grozea, în urma unei combinații cu Oprișan. Nu trec, însă, decît 5 minute și Eriksson transformă un penalty acordat la un fault comis de N. Ionescu : 1—1.

În min .11, faza se repetă, dar în careul suedezilor. Lovitura de la 11 m este executată de Grozea în... bară !

În ciuda dominării teritoriale (insuficient organizate), gazdele nu reușesc să înscrie golul victoriei decît în min. 84, cînd Oprișan, la o învălmășeală, marchează de la cîțiva metri.

În general, spectatorii ploieșteni au asistat la un început de partidă meritoriu, după care jocul a devenit mediocru.

A arbitrat satisfăcător E. Vlaiculescu (Ploiești).

I. CONSTANTINOAIA — coresp.

Moiș ratează o altă ocazie la poarta hocheiștilor bulgari

UN DEBUT NECONCLUDENT AL REPREZENTATIVEI DE HOCHEI ROMÂNIA — BULGARIA 4-4 (1-1, 2-0, 1-3)

Puținii spectatori prezenți, aseară, în tribunele stadionului de iarnă se gîndeau înaintea jocului de hochei România-Bulgaria că reprezentativa țării noastre ar fi meritat — poate — un adversar mai redutabil pentru meciul inaugural al acestui sezon internațional. La sfîrșit, însă, cînd tabela de marcaj arăta scorul de 4—4, părăseam patinoarul cu amărăciunea că pînă și acest partener fără renume s-a dovedit prea greu pentru anemica noastră selecționată.

Partida a început sub semnul surprizei. Încă în min. 2, Mihailov reușește o acțiune personală de mare virtuozitate, caligrafiază un admirabil dribling prelungit, și înscrie pe lîngă portarul Iordan, neinspirat și nenorocos. Spre stupefacția celor prezenți, oaspeții conduc cu 1—0 ! Și cu toate că egalitatea a fost restabilită destul de repede, iar în repriza secundă românii au luat chiar conducerea, motive de optimism nu prea existau. Echipa noastră a jucat la întîmplare bănuind (probabil) că trebuie să cîștige „prin tradiție". O oarecare superioritate în patinaj și în tehnică a fost anulată de ambiția și impetuozitatea jucătorilor bulgari. De altfel, vecinii noștri s-au prezentat într-un evident progres, la care — de bună seamă — o contribuție au avut-o stagiile pe gheață făcute în Franța și în U.R.S.S.

Ultima repriză a reabilitat, într-o oarecare măsură prin fluctuația spectaculoasă a scorului, acest joc, condamnat la anonimat. De la 1—3 oaspeții au ajuns să conducă cu 4—3, pentru ca într-un moment cînd toate speranțele erau mai reci chiar decît gheața, Pană să aducă egalitatea. Dominarea românească din ultimele două minute n-a mai putut fi fructificată. Și astfel, pentru prima dată în istoria acestor întîlniri bilaterale, echipa Bulgariei obține un meci egal în fața selecționatei României. Chiar în deplasare...

Au marcat : **Bașa** (min. 13), **Kalamar** (min. 30), **Iancev** (min. 32) autogol, punct atribuit lui P. Sgîncă, care a atins ultimul pucul, **Pană** (min. 58), pentru echipa României, și **Mihailov** (min. 2), **Dimov** (min. 41), **Kukov** (min. 48), **Nedealkov** (min. 50).

Arbitrii cehoslovaci **O. Bartik** și **K. Svoboda** au condus excelent următoarele formații :

ROMANIA : Iordan (Crișan, Stoiculescu) — Varga, Ioniță, Pop, Făgăraș, I. Szabo, Kalamar, G. Szabo, Bașa, Boldescu, Pană, Gheorghiu, Moiș, Huțanu, P. Sgîncă, Stefanov.

BULGARIA : Iliev — Ciomakov, Lazarov, Iancev, Kukov, G. Iliev, Penelov, Dimov, Bacivarov, Nedealkov, Georgiev, Kolev, Mihailov, Gherasimov, I. Mihailov, Saskov.

Azi, de la ora 18, are loc pe patinoarul 23 August partida revanșă.

Valeriu CHIOSE
Traian IOANIȚESCU

HANDBALIȘTII ROMÂNI ȘI-AU LUAT REVANȘA

(Urmare din pag. 1)

nenții acestei formații (Chicid, Gațu, Moldovan și chiar Goran sau Guneș) sînt încă la începutul carierii lor de membri ai lotului reprezentativ, considerăm că trebuie mers înainte cu modestie și răbdare

Oaspeții au confirmat clasa lor ridicată mai mult în prima repriză. Lipsa de omogenitate a lotului folosit de antrenorul Bedrich König, care și el lucrează la edificarea unei noi garnituri, și-a pus evident amprenta pe jocul formației cehoslovace în repriza secundă, cînd eficacitatea ei s-a redus simțitor.

Partida a avut două aspecte diferite. Joc echilibrat, extrem de dîrz în prima repriză, pentru ca după pauză handbaliștii români să se impună din ce în ce mai clar, fiind în ultimele minute net superiori. Nu putem încheia succinta noastră cronică fără a menționa un fapt semnificativ : deși s-a jucat foarte aprig, cu momente de mare tensiune, totuși ambele echipe au manifestat o deplină sportivitate. Un argument în sprijinul afirmației noastre ? Nici un jucător eliminat ! Este și acesta un motiv care ne determină să spunem că spectacolul oferit de această întîlnire merită calificativul excelent.

ROMÂNIA—SPANIA 24—22 (13—10)

În deschiderea meciului cu Cehoslovacia, o altă reprezentativă a țării (alcătuită pe scheletul formației de tineret) a întîlnit selecționata Spaniei.

Dornici să se impună din primele minute, handbaliștii români au pornit vijelios, asaltînd poarta lui Perram. În iureșul disputei, ei au uitat însă să închidă culoarele de pătrundere, zone prin care oaspeții s-au infiltrat cu abilitate, reușind să echilibreze scorul (min. 11: 4—4). Antrenorii echipei și-au chemat la ordine elevii, atrăgîndu-le atenția asupra punctelor slabe din defensivă. Ca urmare a acestui lucru, „7"-le românesc a preluat inițiativa, încheind repriza cu un avantaj de trei puncte (13—10).

După reluare, spaniolii au făcut eforturi din ce în ce mai mari pentru a reface diferența. Gazdele au păstrat însă un ritm viu și, deși greșelile lor de apărare au fost prompt sancționate de arbitrul întîlnirii P. Tîrcu (5 lovituri de la 7 metri), ei au găsit mai întotdeauna resurse pentru a-și ține adversarii la distanță (3—4 puncte). Finalul meciului găsește selecționata iberică în plin asalt la poarta lui Dincă, dar aceasta nu reușește decît să reducă din handicap. Scor final : **24—22 (13—10) pentru România.**

Nușa MUSCELEANU

5 MINUTE DUPĂ MECI

GH. GRUIA — căpitanul reprezentativei române : „Am dorit mult să ne luăm revanșa pentru meciul pierdut în finala de la Västeras. L-am simțit pe băieți în permanență mobilizați și înflăcărați. Cînd ne merge jocul... putem bate, și încă destul de confortabil, chiar pe campionii lumii !"

J. ARNOST — căpitanul formației cehoslovace : „Am cedat fără drept de apel. Românii au fost mai buni și nu este o rușine să pierzi în fața lor".

Prof. I. KUNST-GHERMANESCU — secretar al C.N.E.F.S. : „A fost ca într-o veritabilă finală de campionat mondial. Turneul din săptămîna precedentă a folosit din plin pentru rodajul tineretului. În această seară, echipa noastră a dovedit că posedă mari resurse. Vreau să profit de acest prilej pentru a felicita federația de specialitate, care nu a ezitat să angajeze noul „7" reprezentativ în luptă cu cele mai bune formații din lume. Succesul acesta va trebui să stimuleze și mai mult pe tehnicienii și sportivii noștri în activitatea de continuă dezvoltare a handbalului. Iar pe spectatori, să-i invite la mai multă răbdare. O echipă redutabilă nu se poate forma în cîteva luni".

E. TROFIN — unul din antrenorii echipei naționale : „Atuurile echipei noastre ? Tinerețea ei, dorința nestrămutată de a recuceri simpatia publicului (după semiesecul din partida cu Iugoslavia) și de a-și lua revanșa pentru meciul pierdut la Västeras și o concepție de joc superioară".

B. KÖNIG — antrenorul selecționatei cehoslovace : „Românii au meritat victoria. Chiar dacă va părea paradoxal, eu sînt mulțumit de evoluția echipei pe care o antrenez. În repriza a doua am avut ghinion, căci altfel scorul nu ar fi fost atît de sever".

P. PUPICI — arbitrul întîlnirii : „Vreau să subliniez atitudinea corectă a ambelor echipe. Românii au fost net superiori, punîndu-i adesea pe campionii lumii în dificultate". (a.v.)

ECHIPA FEMININĂ DE HANDBAL A R.D. GERMANE PARTICIPĂ CU UN LOT VALOROS LA „CUPA ORAȘULUI BUCUREȘTI"

Printre participantele la competiția de handbal dotată cu „Cupa orașului București", se află și reprezentativa R. D. Germane După cum ne-a relatat telefonic corespondentul nostru din Berlin — **Klaus Pohlenz** — echipa R. D Germane se află într-o formă excelentă, dovedită în partidele din ultimele săptămîni cînd a dispus la scoruri categorice de formațiile Poloniei și Ungariei. Antrenorul Hans Becker a alcătuit un lot valoros din care nu lipsește căpitana echipei Inge Schanding (de 100 ori internațională, în vîrstă de 32 de ani), jucătoarele Hanne Zobel și Maria Wingler, de la S. C. Leipzig (lidera campionatului după 7 etape), ca și tinerele Margot Hening (T.S.C. Berlin) și Gerda Soldan (Empor Rostock). Jucătoarele germane sosesc marți la prînz, cu avionul, în Capitală.

In „C.C.E." la polo

FERENCVAROS BUDAPESTA-DINAMO BUCUREȘTI 6-5

În cel mai important meci al grupei preliminare de la Budapesta s-au întîlnit campioana Ungariei, **Ferencvaros Budapesta** și **Dinamo București.** Partida a fost extrem de echilibrată și s-a încheiat cu victoria la limită a gazdelor : 6—5 (2—1, 1—1, 1—2, 2—1). Toate cele 6 goluri ale învingătorilor au fost realizate de cunoscutul internațional **Felkay.** Pentru dinamoviști au marcat **Novac** (2), **Zahan** (2) și **Gyorgy.** Întîlnirea a fost condusă de **Angella** (Franța). Indiferent de acest rezultat, cele două echipe s-au calificat pentru grupele semifinale.

ALTE REZULTATE : Akademik Sofia-Arkonia Szczezin 9—6 ; Ferencvaros — Ruda Hvezda Kosice 7—3.

În ultimul meci, **Dinamo** va juca cu **Ruda Hvezda Kosice.**

★

La Zagreb s-au desfășurat primele jocuri ale grupei I din cadrul „C.C.E."

REZULTATE TEHNICE : Dinamo Moscova — Natation Geneva 12—0 ; Dynamo Magdeburg — Uhat Magdeburg 27—4 ! Mladost Zagreb — Amateur Duisburg 10—0 ; Mladost Zagreb — Dinamo Moscova 7—5 (1—0, 3—3, 2—2, 1—0).

Actualitatea internațională

TRIMIȘII NOȘTRI SPECIALI TRANSMIT :

LA TENIS DE MASĂ, U.R.S.S. — ROMÂNIA 7—0 !

MOSCOVA 24 (prin telefon). Sala „Aripile Sovietelor" a fost arhiplină duminică după-amiază. Peste 1 000 de spectatori au asistat la întîlnirea de tenis de masă dintre reprezentativele Uniunii Sovietice și României, meci contînd pentru „Liga europeană".

Întrecerea s-a bucurat de o deosebită atenție din partea iubitorilor sportului din Moscova și a oficialităților sportive sovietice. Televiziunea a transmis în întregime desfășurarea întîlnirii. Victoria a revenit la scorul maxim posibil, 7—0, echipei țării gazdă. Jucătorii sovietici s-au comportat la înălțimea reputației lor de campioni europeni (cuplul Zoia Rudnova—Stanislav Gomozkov) și de finaliști la ultimele campionate mondiale (dublul Stanislav Gomozkov—Anatoli Amelin). Cei trei sportivi ai echipei învingătoare au avut una dintre cele mai bune evoluții din activitatea lor, toți folosind lovituri extrem de puternice, cu direcții schimbate. Componenții formației României (Maria Alexandru, Dorin Giurgiucă, Virgil Sîndeanu și Adalbert Rethi) au încercat să opună rezistență puternicului team sovietic, dar totul a fost zadarnic. În această întîlnire, care a durat 82 de minute, sportivii noștri ar fi putut cîștiga — în cel mai bun caz — un set sau două...

Primul meci a adus la masă pe Stanislav Gomozkov și Virgil Sîndeanu. Partida — care a durat 14 minute — s-a încheiat cu scorul de 2—0 (21—14, 21—12). Jucătorul sovietic a folosit loviturile de revers cu foarte multă siguranță. El a cîștigat multe puncte prin încheieri decisive.

Următoarea partidă : Anatoli Amelin—Dorin Giurgiucă (13 minute) 2—0 (23—21, 21—15). Giurgiucă a condus în primul set cu 8—4, dar a avut cîteva momente de slăbiciune, care i-au permis adversarului să cîștige 6 puncte consecutiv și să preia conducerea Scorul s-a menținut însă strîns în continuare și Giurgiucă a condus cu 20—19 și 21—20. Amelin a contrat puternic de fiecare dată, a egalat și în prelungiri a obținut victoria. Încurajat de acest succes, Amelin a avut în setul II inițiativa în permanență.

Zoia Rudnova—Maria Alexandru (12 minute) 2—0 (21—16, 21—12). Maria Alexandru a condus în primul set cu 7—6, însă jucătoarea sovietică a realizat o suită de 6 puncte și apoi a dominat grație unor atacuri puternice din ambele părți, țintind pe mijlocul mesei adversarei sale.

Stanislav Gomozkov, Anatoli Amelin—Dorin Giurgiucă, Adalbert Rethi (12 minute) 2—0 (21—13, 21—17). Partidă fără istoric. După un început echilibrat, cuplul sovietic — cu o mai bună coordonare — și-a impus superioritatea prin numeroase atacuri. În setul II, la 16—16, trei reveniri de serviciu ale lui Gomozkov au fost ratate de Rethi.

Zoia Rudnova, Stanislav Gomozkov—Maria Alexandru, Dorin Giurgiucă (11 minute) 2—0 (21—17, 21—16). O reeditare a finalei de la Lyon, adică o netă victorie a reprezentanților Uniunii Sovietice.

Stanislav Gomozkov—Dorin Giurgiucă (10 minute) 2—0 (21—10, 21—13). Fără comentarii.

Anatoli Amelin—Virgil Sîndeanu (11 minute) 2—0 (21—15, 22—20). În setul II, Sîndeanu a avut o revenire, ajungînd de la 17—20 la 20—20. Finalul a aparținut însă adversarului.

Luni după-amiază (n. r. astăzi) se desfășoară în sala „Aripile Sovietelor" meciurile amicale România—U.R.S.S. B și România—U.R.S.S. C.

C. COMARNISCHI

SELECȚIONATA BERLINULUI OCCIDENTAL — DINAMO BUCUREȘTI 10—10

BERLINUL OCCIDENTAL, 24 (prin telefon). **Am rămas datori cititorilor noștri cu amănunte privind întîlnirea de box desfășurată simbătă seara între selecționata Berlinului occidental și Dinamo București. Iată ultimele două rezultate pe care nu le-am putut transmite din cauza orei tîrzii la care s-au terminat meciurile respective.**

La cat. semigrea, Horst Waida l-a învins la puncte pe Marin Constantinescu. Boxerul nostru a fost avertizat de arbitrul Cazacu pentru atacuri repetate cu capul. În ultimul meci al galei, Vasile Mariuțan a cîștigat confortabil la puncte în fața greului Lutz Weber. Veteranul boxerilor noștri a făcut o partidă bună, a atacat în permanență și a obținut decizia în unanimitate. Cu acest rezultat, scorul final al întîlnirii a fost de 10—10.

Cîteva amănunte despre celelalte partide.

Campionul semimuștelor noastre, Ganea, a întîlnit în Schubert un pugilist cu o alonjă respectabilă. Acesta l-a controlat tot timpul pe boxerul român cu directe la figură. În ultima repriză, în urma unei stingi, Ganea a fost numărat. Iuga a fost o revelație plăcută, boxînd într-o manieră entuziasmantă, el a lovit mult și a obținut o victorie categorică la Stephani. Prause și Stanef au oferit un meci în care s-au schimbat lovituri extrem de tari. Românul nu a boxat pe măsura posibilităților. A recepționat multe lovituri, mai ales din cauza lipsei de mobilitate. Victoria acordată germanului a fost justă. Tînărul Păpălău a fost foarte curajos în fața lui Henatsch, un pugilist mai înalt cu un cap decît el. Dinamovistul s-a apropiat deseori de adversarul său, a lucrat bine la corp și a cîștigat clar. Bădoi, numărat în prima repriză, a luat apoi meciul în serios și, după 6 minute de luptă, și-a adus adversarul în situația de a fi abandonat de arbitru. Ghiță și Hoenow — egali după un meci confuz, plin de neregularități. Mihalcea a terminat la egalitate cu Münchov, lăsînd o impresie bună prin boxul spectaculos pe care l-a practicat. Hörnig l-a învins la puncte pe dinamovistul Olteanu, după ce bucureșteanul, în repriza a doua, a fost trimis și la podea ! La galá au asistat peste 3 000 de spectatori, iar arbitrajele prestate au fost excelente. Următoarea partidă a dinamoviștilor va avea loc în localitatea Holtzminden din R.F. a Germaniei.

R. CĂLĂRAȘANU

FOTBAL PE GLOB

SCHIMBARE DE LIDER ÎN CAMPIONATUL ITALIAN

O schimbare de ultim moment, întrucît Milan, învinsă la Bologna, părea că-și va menține totuși primul loc, la egalitate de puncte cu Cagliari care, cu cîteva minute înainte de sfîrșitul partidei, nu reușise să perforeze apărarea bine organizată a formației Torino. Dar, cu un minut înainte de sfîrșit, a venit anunțul prin radio că Riva — din nou Riva ! — transformase o lovitură de pedeapsă, aducînd echipei din Sardinia conducerea în clasament.

Înfrîngerea lui Milan, la Bologna, a fost o surpriză, dar numai pînă la un punct, întrucît bolognezii alternează în acest sezon rezultatele decepționante cu altele foarte bune. Și, fiindcă în „Cupa orașelor tîrguri" a decepționat, era poate de așteptat o evoluție bună a Bolognei în fața campionilor.

Deși a obținut victoria în fața noii promovate Pisa, juventinii lui Heriberto Herrera au prestat un joc departe de valoarea numeroșilor ași pe care îi are la dispoziție „bătrîna doamnă". Juventus a arătat încă o dată că nu evoluează în plenul posibilităților. De asemenea, confirmînd slabele resurse ale jucătorilor săi, Inter a fost depășită pe teren propriu de către fiorentini, în rîndul cărora brazilianul Amarildo este un adevărat făcător de minuni. Roma a suferit o nouă înfrîngere, de data aceasta în fața Veronei, lucru care va accentua polemicile în jurul lui H.H., polemici deja întărîte prin înfrîngerea suferită de echipa galben-roșilor în fața lui Cagliari. Aceeași degringoladă se manifestă la Napoli care a cedat, fără scuză, în fața modestului Lanerossi din Vicenza. Vechile fruntașe sînt, categoric, în impas.

Iată rezultatele etapei : Bologna — Milan 1—0 (a marcat Muiesan), Internazionale — Fiorentina 1—2 (Domenghini, respectiv Chiarugi și Amarildo), Lanerossi Vicenza — Napoli 2—0 (Gallina și Tumburus), Verona — Roma 2—0 (Traspedini și Bui), Palermo — Varese 1—1 (Bercellino II, repectiv Golin), Juventus — Pisa 2—0 (Leocini și Pasetti), Cagliari — Torino 1—0 (Riva), Sampdoria Genova — Atalanta Bergamo 0—0.

În clasament : Cagliari 13 p, Milan 12 p, Juventus și Fiorentina 11 p, Inter, Verona și Bologna 9 p etc.

Cesare TRENTINI

„WEST BROM" ÎN ECLIPSĂ DE FORMĂ

Etapa de simbătă a campionatului englez a promovat la rangul de certitudine, ceea ce acum o săptămînă fusese doar o temere : West Bromwich Albion a intrat într-o acută eclipsă de formă. Echipa lui Alan Ashman a fost literalmente decimată în deplasare, în fața lui Manchester City : 5—1 ! Hartford a marcat golul de onoare pentru Albion, dar apărarea a fost sub orice critică, surprinsă în repetate rînduri pe picior greșit. Fapt îngrijorător pentru apropiatul meciretur cu Dinamo București...

În fruntea clasamentului, evenimente notabile. Leeds United cîștigă cu 2—1 derbiul cu Everton, consolidîndu-și poziția de virtual lider (un meci mai puțin jucat). În același timp Arsenal ceda în meciul vechilor rivalități cu Chelsea : 0—1. Liverpool se menține încă în frunte, după o victorie cu 2—0 la Coventry.

Alte rezultate : Ipswich Town — West Ham United 2—2, Leicester City — Sheffield Wednesday 1—1, Stoke City — Manchester United 0—0, Sunderland — Burnley 2—0, Wolverhampton — Newcastle 5—0.

Conduce Liverpool cu 30 p. urmată de Leeds 29 p., Everton 28 p, Arsenal 25 p. West Bromwich ocupă locul 9, cu 21 p.

Mike AMBROSE

LUPTĂ DESCHISĂ PENTRU PRIMUL LOC ÎN CAMPIONATUL UNGARIEI

După 27 de etape, lupta pentru primul loc în campionatul Ungariei este încă deschisă. Trei echipe candidează la titlu: Ujpesti Dozsa (42 p), Ferencvaros (41 p) și Vasas (39 p.) În etapa de ieri, toate aceste formații au obținut victorii prețioase. Două dintre ele au realizat succese în deplasare : Ujpesti Dozsa a întrecut pe Szeged cu 4—2, iar Ferencvaros a cîștigat cu 2—0 la Eger. Pe teren propriu, Vasas Budapesta a întrecut cu 3—0 pe Csepel. Alte rezultate ale etapei : Győr — Salgotarjan 4—1, Dunaujvaros — Tatabanya 1—2, Diosgyör — Pecs 2—1, Honved — Szombathely 1—0, Videoton — M.T.K. 2—0.

● În turneu în R.D. Germană, echipa sovietică S.K.A. Kiev a jucat la Stralsund cu formația locală Vorwärts. Victoria a revenit fotbaliștilor oaspeți cu scorul de 2—0 (0—0).

BELL (Manchester City)

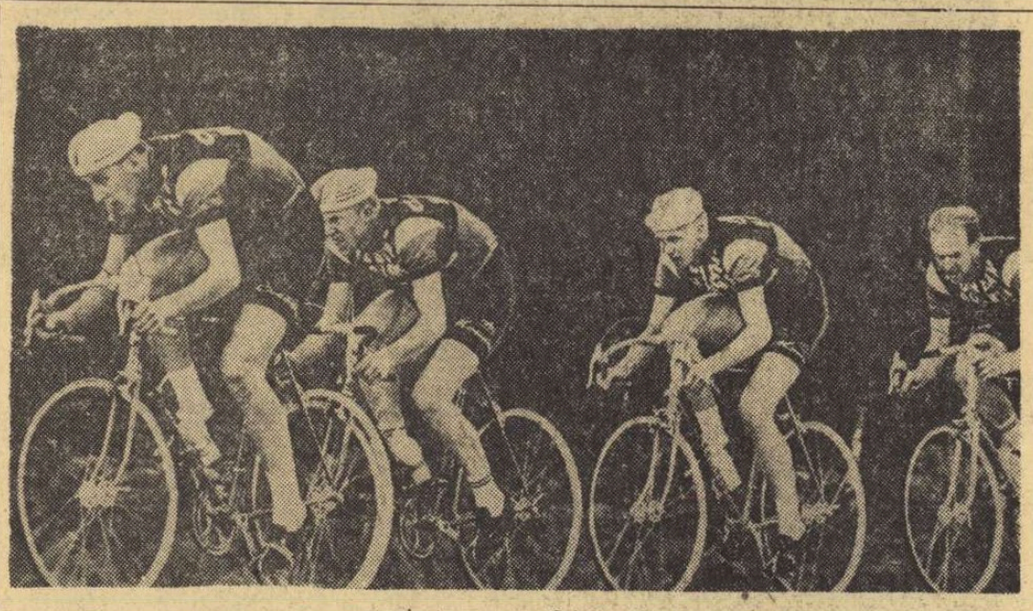

telex

Duminică s-a desfășurat în localitatea Mosbach (R.F.G.) întîlnirea de gimnastică dintre selecționatele masculine de juniori ale R.F. a Germaniei și României. Victoria a revenit gazdelor cu scorul de 261,60—258,55 p.

În clasamentul general individual pe primele locuri s-au clasat Unden (R.F.G.) cu 54,10 p urmat de Grecu (România) 52,90 p, P. Diehl (R.F.G.) 51,90 p, M. Diehl (R.F.G.) 51,75 p, Petrescu (România) 50,90 p. Pe locul 7, Nicoară (România) cu 50,70 p, iar pe locul 8 — Branea (România) 50,50.

■

Selecționata feminină de volei a Cehoslovaciei, care se află în prezent în turneu în Canada a jucat la Vancouver cu reprezentativa acestui oraș. Voleibalistele cehoslovace au obținut victoria cu scorul de 3-0 (15-6, 15-7, 15-9). Echipa cehoslovacă urmează să mai susțină încă 6 jocuri în orașele canadiene.

■

Cu prilejul unei reuniuni profesioniste de box, în orașul La Spezia campionul european Bruno Arcari (Italia) l-a învins la puncte după 10 reprize pe ghanezul Joe Tettah.

■

În runda a 4-a a turneului internațional de șah de la Berlin, Radovici (România) a remizat cu Schönenberg (R. D. Germană). Alte rezultate mai importante : Malich (R.D.G.)-Barczay (Ungaria) ½-½ ; Ortega (Cuba)-Saițev (U.R.S.S.) 0-1 ; Uhlman (RDG)-Vasiukov (U.R.S.S.) 1-0. În clasament conduc Bronstein (U.R.S.S.) și Csom (Ungaria) cu cîte 2½ puncte fiecare.

■

În „Cupa orașelor tîrguri" la tenis de masă, la Liège, echipa Standard din localitate a învins cu scorul de 5-3 echipa Akademik din Plovdiv.

Tenismanul american Stan Smith a cîștigat turneul internațional desfășurat pe teren acoperit la Londra. El l-a învins în finală cu scorul de 6—4, 6—4 pe englezul Mark Cox. La feminin, pe primul loc s-a clasat Virginia Wade (Anglia), care a întrecut-o cu 6—3, 6—4 pe Margaret Smith Court (Australia).

radio

■

Echipa cehoslovacă de hochei pe gheață S. K. Brno întreprinde un turneu în Olanda. Hocheiștii cehoslovaci au învins la Tilburg cu 11-6 echipa locală Tisck Trappers.

■

Jucătorul francez de rugby Norbert Dargeles (taloneur) continuă să fie accidentat și nu va putea juca în meciul Franța-România programat la 1 decembrie la București. El urmează în prezent un tratament medical care va dura o lună de zile.

■

În „C.C.E." la baschet masculin echipa belgiană Standard Liège a învins la Helsinki cu 81-74 (37-36) echipa Tapion Honka.

■

Într-un meci amical de handbal masculin, la Freiburg : R. F. a Germaniei-Elveția 20-10 (13-4).

■

Ciclistul italian Flaviano di Vincentini a fost suspendat pe o perioadă de o lună, deoarece a utilizat doping în competiția internațională „Trofeul Baracchi". El a fost eliminat din clasamentul final al probei, unde ocupa locul 7. Pe locul său a fost trecut francezul Jean Jourden.

■

La Copenhaga s-a disputat întîlnirea internațională de box dintre echipele Danemarcei și Angliei. Pugiliștii englezi au obținut victoria cu scorul de 6-4.

Firma italiană „Molteni" a propus frăților Petterson să treacă la profesionism. Cvartetul suedez de campioni mondiali la 100 km contracronometru pe echipe, ar urma să formeze osatura unei noi echipe profesioniste. Federația suedeză de ciclism se opune însă acestui proiect. În foto : *cei 4 Petterson în plină cursă.*

telefon

ÎN PRELIMINARIILE C.M. DE FOTBAL

VICECAMPIONII MONDIALI CÎȘTIGĂ LA LIMITĂ MECIUL DE LA NICOSIA

NICOSIA, 24 (Agerpres). **Într-un meci internațional de fotbal desfășurat la Nicosia în cadrul preliminariilor campionatului mondial (grupa a VII-a), echipa R.F. a Germaniei a învins cu scorul de 1—0 (0—0) echipa Ciprului. Unicul punct al meciului a fost marcat în min. 89 de Held. Jocul a fost condus de arbitrul A. Pirvu (România).**

După meciurile disputate simbătă, în preliminariile C.M. (România—Elveția 2—0 și Cipru—R.F.G. 0—1), situația în grupele respective se prezintă astfel :

GRUPA I :							
1. Portugalia	1	1	0	0	3—0	2
2. România	2	1	0	1	2—3	2
3. Elveția	2	1	0	1	1—2	2
4. Grecia	1	0	0	1	0—1	0

GRUPA A VII-a :							
1. R.F.G.	2	2	0	0	3—0	4
2. Austria	3	1	0	2	8—5	2
3. Scoția	1	1	0	0	2—1	2
4. Cipru	2	0	0	2	1—8	0

Tiparul I. P. „Informația", str. Brezoianu nr. 23—25, București

40368

PROLETARI DIN TOATE ȚĂRILE, UNIȚI-VĂ!

Redacția și administrația: str. Vasile Conta nr. 16, tel. 11.10.05, interurban 72 și 286. Telex sportrom buc. 180.

sportul

4 pagini 30 bani

Anul XXIV — Nr. 377 (5811) ZIAR AL CONSILIULUI NAȚIONAL PENTRU EDUCAȚIE FIZICĂ ȘI SPORT Marți 26 noiembrie 1968

Cei mai buni zece sportivi români ai anului 1968

Se apropie sfîrșitul anului. Sezonul sportiv competițional este și el pe încheiate. A venit ora bilanțului.

Potrivit tradiției, ziarul „SPORTUL" organizează și de data aceasta

ANCHETA PENTRU DESEMNAREA CELOR MAI BUNI 10 SPORTIVI ROMÂNI AI ANULUI 1968

Cititorii noștri au urmărit, fără îndoială, cu atenție și pasiune marea desfășurare de forțe de pe stadioanele lumii în anul olimpic, întreceri la care au luat parte cu succes și reprezentanții României. Le solicităm, așadar, părerea. În baza „voturilor" lor, redacția va alcătui clasamentul.

Desigur, alegerea nu va fi ușoară. Le sugerăm să aibă în vedere nu numai victorii care au înnobilat palmaresul sportului românesc, dar și constanța în rezultate de valoare a sportivilor noștri fruntași, comportarea lor generală la Jocurile Olimpice de iarnă și de vară, la campionatele mondiale și europene, la atîtea alte competiții de amploare.

REZULTATUL ANCHETEI VA FI PUBLICAT ÎN NUMĂRUL NOSTRU SPECIAL DE ANUL NOU.

CITITORII AL CĂROR PRONOSTIC VA FI EXACT VOR PRIMI DIN PARTEA ZIARULUI „SPORTUL" PREMII SURPRIZĂ.

Scrisorile trebuie să ne parvină pînă la 15 decembrie pe adresa: Redacția ziarului **SPORTUL** str. Vasile Conta nr. 16 București, sectorul 1 sau Căsuța poștală nr. 21.

cu mențiunea
PENTRU ANCHETA „CEI MAI BUNI 10 SPORTIVI ROMÂNI AI ANULUI 1968"

RETROGRADAREA ENTUZIASMULUI...

Multă vreme, la Tg. Mureș s-a cultivat o frumoasă și puternică tradiție a jocurilor sportive, inaugurată cu baschetul și îmbogățită apoi cu handbalul și voleiul. Rezultate excelente răsplăteau eforturile echipelor participante în campionatele naționale, un mare număr de jucători erau incluși în diferite reprezentative ale țării, onorînd de fiecare dată, încrederea prin comportări cu totul remarcabile, pe toate terenurile din oraș își disputau galoanele măiestriei zeci, sute de formații școlare. Se părea că jocurile sportive vor înregistra în acest oraș un evident progres și — mai mult — existau speranțe că un asemenea exemplu va fi urmat de cît mai multe centre ale țării.

Dar, deodată clasamentele finale ale unor importante competiții au descoperit un trist adevăr. Două echipe de baschet și una de handbal din Tg. Mureș părăseau, surprinzător, scena diviziei A, iar alte două formații de baschet pe cea a diviziei secunde.

Nu este un „fapt divers". Nici în sportul din Tg. Mureș, nici chiar în mișcarea sportivă, în general. Cu atît mai mult cu cît — din păcate — nu sînt foarte multe centrele provinciale în care jocurile sportive să fi cunoscut o asemenea tradiție și popularitate.

Recent, forurile sportive locale și reprezentanții organelor de specialitate din cadrul CNEFS au analizat pe larg condițiile care au favorizat acest regres evident și care au determinat retrogradarea unui mare număr de echipe. Fără îndoială, au existat și acele motive obiective care în asemenea situații ocupă, de regulă, un loc principal în discuții. Ignorarea lor ar fi greșită. Dar, mai greșită ar fi supraevaluarea lor. De aceea, firește, nimeni nu s-a oprit asupra acestor cauze decît atît cît era necesar.

Cu sinceritate, cu dorința de a îndrepta lucrurile, de a recîștiga pozițiile pierdute **din cu totul alte motive**, activiștii sportivi din Tg. Mureș au reconstituit fidel drumurile întortocheate pe care le-au parcurs în ultimii ani jocurile sportive. Se constată că prima retrogradare a fost aceea a entuziasmului! Poate nestimulați, poate neînțeleși, poate nesprijiniți, cei care — cu ani în urmă — munceau cu dezinteres, cu o remarcabilă pasiune au devenit simpli spectatori la această cursă de coborîre a valorii jocurilor sportive din acest oraș. Și pentru că retrogradarea entuziasmului n-a fost consemnată în nici un clasament, ea a trecut neobservată. Nimeni nu s-a sesizat nici cînd au început să apară urmările: reducerea masivă a numărului de echipe, descreșteri valorice în rîndul formațiilor fruntașe, diluarea „schimbului de mîine" ș.a. Este bine că măcar acum s-a spus lucrurilor pe nume.

Există la Tg. Mureș toate condițiile pentru ca lucrurile să se schimbe fundamental, pentru ca jocurile sportive să-și recapete locul meritat și dorit. Pentru aceasta, primul pas va trebui să fie promovarea entuziasmului în muncă și, desigur, în conștiința celor chemați să redea jocurilor sportive din Tg. Mureș strălucirea unor ani nu prea îndepărtați.

Dan GÂRLEȘTEANU

Campionatul balcanic de scrimă văzut cu ochii oaspeților

Veniți de pe malul Bosforului sau de pe cei ai Dunării, de la poalele Vitoșei sau ale Acropolei, oaspeții capitalei noastre la cea dintîi ediție a Campionatului balcanic de scrimă au găsit în această competiție împlinirea unui deziderat care a dat speranțe tuturor într-o dezvoltare mai amplă, într-un progres mai lesnicios în sportul lamelor încrucișate.

Conducători de delegații, antrenori sau arbitri prezenți la competiție și-au exprimat opinia că întrecerea este extrem de utilă pentru propășirea în țările balcanice a acestui sport olimpic de veche tradiție

VLADIMIR POPOVICI, conducătorul delegației iugoslave: *„Îmi amintesc că acum 20 de ani s-a organizat o primă competiție de scrimă a țărilor din Balcani cărora li s-a alăturat și Ungaria. A urmat o lungă pauză întreruptă de o competiție care a durat foarte puțin. „Cupa Balcanică", disputată în două ediții — la Skoplje și Istanbul — cu participarea scrimerilor din numai trei țări: Iugoslavia, Grecia, Turcia. Și iată, că, acum, avem un campionat balcanic de scrimă care se alătură celor 11 competiții similare organizate în alte ramuri sportive. Nu pot decît să mă bucur că am asistat la prima ediție a balcaniadei scrimerilor. Am de altfel, mai multe motive. În primul rînd, pentru că ea s-a desfășurat într-o țară care posedă trăgători de mare valoare (mai ales la floretă — băieți și fete), de la care sportivii noștri au avut multe de învățat. În al doilea rînd, am urmărit cu multă atenție desfășurarea acestei competiții pentru că următoarea ediție a Campionatului balcanic va fi organizată în țara noastră. Pot spune că federația dv. s-a achitat foarte bine de sarcina organizării și, vă rog să-mi permiteți să o felicit și pe această cale.*

În ceea ce privește comportarea sportivilor noștri, cred că ea putea fi mai bună dacă elementele tinere care au format majoritatea delegației iugoslave ar fi putut face față cu mai mult calm momentelor dificile din cursul competiției. În plus, la spadă am avut nesansa ca trăgătorul nostru cel mai bun, Savici, să se accidenteze la jumătatea turneului, fapt care ne-a dat mari emoții în privința locului ocupat de echipa iugoslavă în clasamentul acestei probe".

NICOLAE GHENOV, antrenor al lotului bulgar: *„Mult așteptatul Campionat balcanic de scrimă și-a trăit primul episod în ambianța ospitalieră a capitalei României și într-o organizare care merită felicitări.*

Am asistat la întreceri foarte interesante care au folosit, indiscutabil, foarte mult tuturor participanților. Floreta a fost dominată net de români atît în proba masculină cît și cea feminină. La sabie s-au impus trăgătorii noștri și cei români iar la spadă am asistat la o întrecere destul de echilibrată.

Pentru viitor cred că va trebui să se prevadă echipe de cîte patru trăgători. Este o formulă care s-a impus pretutindeni și în toate competițiile, iar, acum, după ce am făcut primul pas cred că va fi posibil să formăm elementele necesare alcătuirii unor echipe după canoanele clasice".

DL. NICHOLAS PAPAROUDOU (Grecia): *„Am salutat din inimă inițiativa federației române de specialitate de a organiza acest Campionat balcanic de scrimă, în ideea de a asigura noi dimensiuni acestui sport olimpic, în țările noastre.*

opinii culese de
Seb. BONIFACIU
Tiberiu STAMA

(Continuare în pag. a 4-a)

Anton Pongrat *(stînga) în asaltul din ultimul meci, cu spadasinul bulgar*, T. Dimitrov

ÎN ZIARUL NOSTRU DE MÎINE:

CALENDARUL COMPETIȚIILOR SPORTIVE REPUBLICANE PE ANUL 1969

HOCHEIȘTII NOȘTRI ÎNVINGĂTORI ÎN PARTIDA REVANȘĂ

ROMÂNIA—BULGARIA 5-2 (0-1, 3-0, 2-1)

Dușul rece din partida egală (4—4) de duminică cu naționala Bulgariei le-a folosit hocheiștilor noștri care, luni seara, au abordat jocul revanșă cu mai multă hotărîre. Mai combativi, jucătorii români au atacat cu mai multă vigoare, au țesut faze mai spectaculoase la poarta adversă, în special în repriza a III-a cînd au ratat însă o serie de ocazii favorabile. Diferența de scor dintre cele două echipe reflectă în mod fidel raportul de forțe de pe teren. Au înscris: **Başa** (min. 25) **Calamar** (min. 26, și 39), **Pană** (min. 51) și **I. Szabo** (min. 60) pentru echipa României și respectiv, Lazarov (min. 19) și Ciomakov (min. 55).

Atac al echipei române. Dar, Başa, izolat între apărătorii bulgari va pierde repede pucul
Foto: V. BAGEAC

Încă un urcuș și cicliștii vor trece linia de sosire a... anului competițional 1968!
Foto: AUREL NEAGU

Povara anului care pleacă...

O dată cu desfășurarea finalei campionatului național de ciclocros, sezonul oficial al competițiilor cicliste din acest an s-a încheiat. „Cupa 13 Decembrie" — tot la ciclocros — va pune duminică punct și întîlnirilor amicale.

Interesant, desigur, este faptul că la 20 noiembrie a avut loc o inedită întîlnire a două sezoane sportive. Convocarea lotului — pentru o temporară pregătire în comun, în vederea stabilirii premiselor sezonului 1969 — încă în perioada cînd anul competițional în curs nu se încheiase a creat o punte de legătură, o sudură îndelung așteptată pentru realizarea acelei continuități pe care ciclismul o dorea de mulți ani. Profitînd de această interferență să discutăm despre ce a fost și despre ce va fi. De fapt, să începem discuția, pentru că — ținînd seama de, multitudinea aspectelor — dezbaterea are nevoie de un spațiu foarte mare.

1968 a reprezentat pentru ciclism un sezon cu satisfacții și decepții. În ceea ce privește rezultatul tehnic propriu-zis — s-a plătit tribut unor greșeli mai vechi. Dar nu despre asta vrem să scriem astăzi.

Alt aspect și-a pus amprenta (nedorită) pe activitatea sportului nostru cu pedale: *devierile — devenite o regulă — de la conduita normală ce se impune unui sportiv.* 1968 se va înscrie în analele ciclismului cu trista reputație a celor mai multe și mai grave sancțiuni dictate împotriva unor sportivi care au încălcat normele disciplinei. Începînd cu Ștefan Suciu (exclus din viața sportivă pentru furt) și continuînd cu Gh. Ciumeți, Ion Rădăcină, Ion Cosma II, Vasile Tudor, G. Moiceanu (găsiți la control cu substanțe dopante), cu Petre Tudorică (fals în acte), C. Gonțea (atitudine nesportivă în timpul cursei), N. Ciumeți (abateri de ordin disciplinar) — lista celor ce au

Hristache NAUM

(Continuare în pag. a 2-a)

FINALA ȘAHIȘTILOR

A treia rundă a finalei campionatului republican de șah a desemnat pe primii lideri ai întrecerii, distanțați pentru moment de restul participanților. Aceștia sînt **Tr. Stanciu** și **Fm. Reicher**, învingători asupra lui M. Șuta și respectiv A. Urzică. Cei doi lideri au cîte 2½ p, față de O. Troianescu și D. Ghizdavu, cu cîte 1½ p (1). Alte rezultate: Mozes-Botez 1—0, Varabiescu-Zara ½-½, Drimer-Mititelu ½-½, Ghizdavu-Segal 1—0, Vaisman-Teodorescu 1—0. Întrerupte sînt partidele Troianescu-Pavlov, Buza-Voiculescu și Ungureanu-Szabo.

ATLETISMUL INCREDIBIL...

- Tartanul a inaugurat o eră nouă
- Superioritatea sprinterilor negri
- Medii mai bune decît recordurile de la Tokio

MEXICO 68 COMENTARII OLIMPICE

pag. a 2-a

ASTĂZI, ÎN SALA FLOREASCA

Primele jocuri din cadrul turneului de handbal feminin „Cupa orașului București"

Perioada de intensă activitate internațională la handbal se prelungește. Și încă într-un mod foarte atractiv. Pentru că ceea ce atrage mai mult publicul spectator nu este numărul mare al disputelor internaționale de handbal programate în aceste zile, cît, mai ales, valoarea lor. Punctul culminant al acestui atît de încărcat calendar îl va constitui, fără îndoială, turneul echipelor feminine, dotat cu „Cupa orașului București".

Întrecerea începe astăzi după amiază în sala Floreasca, reunind în lupta pentru cucerirea trofeului 5 echipe reprezentative de țări. Chiar numai această cifră în sine este suficient de elocventă în ceea ce privește valoarea turneului. Ce să mai vorbim de faptul că cele 5 formații sînt socotite, pe bună dreptate, cele mai bune din lume la ora actuală?

Prima formație oaspe care a ajuns în Capitală a fost reprezentativa *Ungariei*, sosită duminică seara. Echipa este alcătuită din multe elemente tinere, dornice de afirmare și capabile de mari surprize. Rămîne doar de văzut dacă ele vor reuși chiar în această competiție să suplinească rolul major pe care îl dețineau în echipa lor handbaliste ca *Jona, Hajek, Balogh* și altele.

De luni dimineața sînt prezente în București și handbalistele sovietice care — fapt demn de reținut — nu au pierdut nici un meci anul acesta. Antrenorul *Lazăr Gurevici* ne-a spus că a deplasat pentru „Cupa orașului București" cea mai bună garnitură, compusă din 12 jucătoare (în paranteze, numărul de selecționări): *Kamișnikova* (24), *Sokolova* (34)

(Continuare în pag. a 4-a)

Astăzi, la Cluj

Din nou România—Cehoslovacia la handbal

Sala sporturilor din Cluj va găzdui astăzi după-amiază, de la ora 18, cea de a doua întîlnire dintre reprezentativele masculine de handbal ale **României** și **Cehoslovaciei**. Prima partidă desfășurată duminică în Capitală s-a încheiat cu un frumos succes (21—13) al sportivior români. Este de așteptat însă ca astăzi, replica oaspeților să fie mult mai consistentă.

Antrenorii celor două echipe nu au anunțat modificări în formații. Așadar, înaintea lui **P. Pupici** (Iugoslavia) se vor alinia:

ROMÂNIA: Penu (Bogolea) — Gruia, Nica, Chiseli, Guneș, Gațu, Goran, Samungi, Moldovan, Lieu, Popescu; CEHOSLOVACIA: Arnost (Skarvan) — Beneș, Cinner, Doricak, Duda, Greno, Havlik, Kavan, Klimcik, Koneeny, Kranat, V. Mareș, A. Mareș.

MEXICO 68
COMENTARII OLIMPICE

ATLETISMUL INCREDIBIL...

S-a discutat mult, incredibil de mult despre condițiile cu totul deosebite pe care capitala Mexicului avea să le ofere participanților la cea de a XIX-a Olimpiadă și în special atleților ale căror strădanii se văd imediat concretizate în cifrele fără apel înregistrate de cronometre și de rulete. Dacă cineva ar avea nu numai răgazul de timp necesar dar și posibilitatea de a aduna laolaltă tot ceea ce s-a scris înaintea și în timpul desfășurării Jocurilor Olimpice, ca și ceea ce se va mai scrie de acum înainte pînă la München și poate mai departe, dacă ar avea la îndemînă, ceea ce este evident imposibil, stenograme după toate discuțiile al căror subiect a fost această Olimpiadă, cu siguranță că ar aduna cu mult mai mult material decît cuprinde acea impresionantă enciclopedie britanică!

Acum cînd apele s-au liniștit, cînd totul a reintrat pe făgașul normal, concluziile pe marginea Jocurilor sînt departe, cu mult departe de cele anticipate. Sarabanda recordurilor atletice, avalanșa performanțelor de certă valoare înscrise în foile de rezultate ale celor mai multe dintre cele 36 de probe, faptul că n-a murit nimeni, așa cum se credea și că, în cele din urmă, altitudinii cu totul neobișnuite i s-a plătit doar un tribut normal (evident în probele de mai lungă durată) duc la aprecierea că Mexicul a fost mai mult o sperietoare și că, în orice caz, el va rămîne înscris, peste decenii, cu litere majuscule printre cele mai izbutite competiții atletice ale sportului mondial.

★

Cu materialul de față ne-am propus să începem o succintă analiză a probelor desfășurate pe Stadio Universitario. Mai înainte însă se impune, credem, a prezenta pe scurt cîteva din cauzele care au determinat sau care au contribuit la realizarea acestui salt valoric uriaș al atletismului lumii.

1. Este indiscutabil că temeinicia cu care s-au pregătit toți competitorii, la altitudine sau chiar la nivelul mării, a fost factorul hotărîtor al cifrelor prestigioase care s-au înregistrat la Ciudad de Mexico. Așa cum am mai spus istoria sportului nu mai cunoaște o altă competiție care să fi fost atît de bine pregătită, sub toate raporturile, ca aceste Jocuri.

2. Altitudinea platoului mexican, faptul că aerul este mai rarefiat decît cel al trecutelor gazde ale J.O., că în general forța de atracție a pămîntului este mai mică decît la Helsinki, să zicem, au avut și ele contribuția lor concretă.

3. De data aceasta, la multe probe, vîntul a fost un aliat al concurenților, suflînd din spate, la o limită admisă de regulamentul internațional (2 m/s). A fost, între altele, cazul la triplu salt, la lungime bărbați, la sprint.

4. Tartanul cu care au fost acoperite pistele reprezintă, fără discuție, o cucerire de cea mai mare importanță. El accelerează alergarea, uniformizează lungimea pașilor și datorită faptului că se menține la un nivel constant pe frig sau pe căldură iar pe ploaie elimină riscurile unor accidente, posibile, în schimb, pe pista de zgură care se rupe și cedează în timpul alergării. Duritatea tartanului poate duce însă la accidente de tipul tendinitelor dar la Mexico, după primele antrenamente care au produs îngrijorare, procentul atleților suferinzi din cauza lui a fost, în cele din urmă, insignifiant. În ceea ce privește tartanul, se apreciază că el deschide o eră nouă pentru atletism, tot așa cum au fost cele marcate de introducerea prăjinii din metal sau a celei din fibre supraelastice.

★

Referindu-se la condițiile de concurs de la Mexico, Heinz Fallack, antrenorul șef al atleților din R.F. a Germaniei a declarat: *„Tartanul și aerul mai ușor i-a ajutat pe sportivi. Un record ca cel de 48,1 s pe 400 m garduri va fi imposibil de ameliorat în altă parte decît în Mexic sau tot pe o pistă de tartan la o altitudine asemănătoare gazdei celei de a XIX-a Olimpiade".*

În această ultimă chestiune părerile specialiștilor sînt oarecum împărțite, căci, de pildă în ceea ce-l privește pe Doubell, învingătorul cursei de 800 m, se apreciază că dacă ar fi alergat la nivelul mării rezultatul său ar fi fost mai bun cel puțin cu cîteva zecimi de secundă. Și tot la fel se spune despre recordul pe 400 m al americanului Lee Evans.

În orice caz ni se pare interesantă și părerea antrenorului român Gheorghe Zimbreșteanu care ne-a spus că, dat fiind potențialul fiziologic ridicat cu care cei mai mulți dintre atleți au abordat întrecerile olimpice, este mai mult ca sigur că recorduri foarte valoroase ar fi fost înregistrate chiar dacă Olimpiada n-ar fi avut loc la Mexico, ci la Los Angeles, la München sau în oricare altă parte a lumii, pe o pistă de tartan și în condiții meteorologice asemănătoare celor din capitala Olimpiadei din 1968.

★

Alergările pe distanțe scurte au fost la această ediție a J.O. apanajul, aproape exclusiv, al atleților negri, al celor americani în mod special. La 100 m toți cei 8 finaliști au fost negri (pentru prima oară în istoria Jocurilor), la 200 m au fost 5 iar la 400 m — 6.

La fiecare din aceste distanțe cronometrajul electric a consemnat recorduri mondiale: 9,9 s — egalat, 19,8 s și, respectiv, 43,8 s. Cîștigătorul sutei JIM HINES (22 de ani, 183 cm, 81 kg, student în educație fizică la Univ. Texas) a impresionat prin velocitate și prin finișul său debordant. Cu 15 metri înaintea liniei de sosire a avut pur și simplu o rupere care l-a distanțat decisiv de ceilalți concurenți. La fel a procedat, cu patru ani în urmă, și Bob Hayes, asigurîndu-și victoria la Tokio. Ca și predecesorul său, Hines a fost „handicapat" de tehnica modernă a cronometrării. După cum se știe, de la J.O. din 1964 a fost introdus ca oficial cronometrajul electric iar cel manual a rămas doar cu o funcție consultativă. La Tokio cronometrorii au înregistrat pentru Hayes 9,9 s dar timpul oficial a fost de 10,0 s. De data aceasta Hines a obținut „electric" 9,89 s (timpul a fost rotunjit la 9,90 s) dar dacă ar fi fost cronometrat oficial — manual, astăzi recordul lumii era de 9,8 s! Drumul său spre podiumul olimpic a avut patru etape: 10,2 (1) în serii, 10,1 (2) în sferturile de finală, 10,0 (1) în semifinală — record olimpic egalat (vînt din spate 1,60 m/s) și 9,9 (1) — în finală — record olimpic (vînt 0,30 m/s).

Specialiștii prezenți la fața locului au remarcat la Hines un fapt cu totul ieșit din comun. După cursa semifinală, în timp ce alți concurenți se odihneau în vestiare, Hines s-a dus direct pe stadionul de încălzire și timp de mai bine de o jumătate de oră n-a oprit deloc „motoarele"! A făcut gimnastică, a executat 30 de starturi (!!) unele cu 1/1 forță, a făcut zeci de curse pe distanțe scurte și chiar complete. Finala a fost, în cele din urmă, o completare a acestora! Întrebat de ce a procedat astfel, Hines a declarat: „Am urmărit să-mi mențin concentrarea nervoasă la un nivel constant ridicat. Sînt bucuros că am reușit, că am putut cîștiga în fața vechiului și puternicului meu rival Charlie Greene, că am obținut din nou 9,9 s".

Dintre finalele olimpice aceasta a sutei de la Mexico a fost cea mai rapidă. Media primilor 6 clasați (am ales 6 ca să putem face o comparație cu Roma unde finalele numărau doar 6 concurenți și nu 8 ca la Tokio, și Mexico) a fost de 10,03 s! La Tokio această medie a reprezentat 10,26 s iar la Roma 10,28 s. Să nu uităm însă că la acestea din urmă s-a alergat pe zgură, tartanul oficializîndu-se olimpic abia acum, în 1968.

În orice caz, apropo de preliminarii, este de notat faptul că autori ai unor performanțe de 10,2 s în semifinale (Figuerola, Ramirez, Kone) n-au putut ajunge între primii opt și că fără fotografierea sosirilor rolul arbitrilor ar fi fost extrem de îngrat!

★

La 200 m a învins TOMMIE SMITH (25 de ani, 191 cm, 84 kg, din San Jose) într-o manieră care a stupefiat sute de milioane de telespectatori... În timpul celei de a doua semifinale (prima fusese cîștigată de Carlos cu 20.1 s — record olimpic), pe care a încheiat-o tot în 20,1 s Smith a suferit un accident muscular. Faptul că imediat după cursă șchiopăta, că nu se arăta capabil nici să-și mai dezlege șireturile pantofilor, fiind deîndată luat în primire de medici, ne-a făcut să bănuim că atletul american suferise o întindere despre care am crezut că avea să-l stopeze pentru ultima cursă. Cum s-a comunicat ulterior, n-a fost vorba însă decît de o „banală" contractură musculară și Smith a fost recuperat imediat. În finală el a făcut proba remarcabilelor sale calități cîștigînd detașat, ultimii 20 de metri parcurgîndu-i pur și simplu cu brațele ridicate spre cer. Evident o asemenea poziție de alergare poate fi făcută, dar pe seama... performanței! Smith a obținut 19,78 s (oficial 19,8 s) — nou record al lumii, dar este limpede pentru oricine că dacă ar fi alergat normal pînă la sfîrșit, recordul ar fi putut fi mai bun cu cel puțin o zecimedouă.

Surprinzătoare înfrîngerea suferită de John Carlos (20,0) la australianul Peter Norman (20,0) a cărui linie dreaptă a fost cu totul remarcabilă. Spunem surprinzătoare, deoarece Carlos are în acest an 19,7 s, rezultat neomologabil deoarece a folosit pantofi cu 66 de cuie (ulterior J.O. și aceștia au fost... oficializați!).

Medii comparative: 1968 — 20,20, 1964 — 20.61 și 1960 — 20,71 s.

★

Cursa de 400 m a prilejuit cea mai rapidă alergare din istoria probei, în care primii doi clasați au reușit incredibilul: să parcurgă fiecare sută de metri în mai puțin de 11,0 secunde! Medaliatul cu aur LEE EVANS (21 de ani, 180 cm, 78 kg) nu este un atlet nou. Alergă pe 400 m de la vîrsta de 14 ani (1961 — 61,7 s). Ulterior rezultatele sale au progresat neîntrerupt de la un sezon la altul: 1962—54,7 1963—52,0, 1964—47,9, 1965—46.6, 1966—45,2, 1967—44,9, 1968—44,0 (record mondial neoficial din cauza celor 68 de cuie!). Volumul uriaș de muncă depus în vederea Olimpiadei i-a asigurat lui Evans un grad ridicat de pregătire și o rezistență în viteză de regim la indici superiori, care i-au facilitat succesul, ajutîndu-l să cîștige pe ultimii metri atunci cînd, pentru oricare altul, situația era irremediabil compromisă căci Larry James conducea cu autoritate și James nu este un sportiv oarecare (anul acesta, la South Lake Tahou obținuse 44,1).

★

Mai mult decît oricare alt concurs. Olimpiada mexicană impune o revizuire a aprecierii generale asupra valorii rezultatelor din moment ce cifre de 45,9 și 46,1 s, considerate ca excelente, nu mai pot asigura calificarea în... semifinalele competiției, asta ca să nu mai vorbim de accesul în finală barat unor alergători de 45,7 și 45,9 s!

Medii: 1968—44,63, 1964—45,60 1960—45,45.

Această apreciere vizează însă nu numai cursa de 400 m, ci și multe alte probe între care, de pildă, cea de 100 m femei. Campioana olimpică a anului 1968, WYOMIA TYUS (23 de ani, 170 cm, 61 kg) și-a reeditat succesul de la Tokio reușind, încă din serii, să-și egaleze recordul olimpic (11,2 s). În sferturile de finală ea a obținut 11,0 s, performanță superioară cu 0,1 s recordului mondial, dar vîntul a suflat cu 2,70 m/s), pe care a repetat-o în finală, de data aceasta în condiții regulamentare (vînt 1,20 m/s). Cursa a fost foarte rapidă și iată că 11,1 (egale vechiului record al lumii) nu i-au fost suficiente australiencei Raelene Boyle să cucerească măcar medalia de bronz! Media rezultatelor primelor 6 clasate (11,16 s) este superioară recordului olimpic de la Tokio!!

★

În cealaltă probă feminină de sprint pronosticurile specialiștilor indicau că medalia de aur la 200 m va fi disputată de americancele Barbara Ferrell și Wyomia Tyus. Prima reușise în serii 22,9 s — record olimpic, cea de a doua, fără să forțeze, 23,0 s. Lor li s-a adăugat, pe lista de pronosticuri, australianca Boyle care în semifinale a egalat recordul olimpic pentru ca însă, imediat, Ferrell să fie cronometrată în 22,8 s. În finală lucrurile nu s-au petrecut, conform previziunilor, decît pînă pe la jumătatea liniei drepte deoarece poloneza Irena Kirszenstein-Szewinska (22 de ani, 176 cm, 60 kg) a avut un finiș irezistibil — în maniera lui Smith, dar fără brațele ridicate! — cîștigînd net într-un timp excepțional: 22,5 s Și iarăși, iată că o alergătoare cu 22,9 s n-a putut cîștiga nici o medalie. Ca și la 100 m media primelor 6 (22,81 s) este superioară recordului olimpic de la Tokio — 23,0 s!

Și încă o constatare de ordin general, atleții vin pregătiți, la astfel de concursuri, nu numai pentru finală, ci pentru mai multe... finale pentru că chiar din serii, unde se presupune că valorile sînt oricum eșalonate pe mai multe trepte, ei aleargă la un plafon superior. Iată, la întîmplare, rezultatele din seria a III-a a cursei feminine de 200 m: 22,9, 23,1 23,3, 23,5, 23,5, 23,7, 23.9, 24,2! Comentariile devin astfel de prisos!

Romeo VILARA

Divizionarele la cea de a VI-a confruntare

MASCULIN

Constructorul București — Voința Tg. Mureș 4984—5101 p.d. Mureșenii s-au prezentat ca o echipă omogenă, cîștigînd partida la o diferență apreciabilă, de 117 „bețe". Meciul s-a jucat pe arena Voința din Capitală.

Rapid București — Olimpia Reșița 5174—5321 p.d. Oaspeții au obținut o frumoasă și meritată victorie pe arena din Giulești. Meritul revine întregii echipe, dar îndeosebi lui I Micoroiu, care a înregistrat un rezultat bun: 950 p.d. **(A. PĂPĂDIE — coresp.)**

Flacăra Cîmpina — Gaz metan Mediaș 5217—4916 p.d Imbatabili pe teren propriu, cîmpinenii au învins ușor. Omul nr. 1 al gazdelor a fost N. Blănaru, notat cu 924 p.d. **(C. VIRJOGHIE — coresp.)**

Petrolul Ploiești — Gloria București 5202—4974 p.d. Această partidă contează pentru returul campionatului. Un punctaj valoros a fost obținut de ploieșteanul D. Dumitru: 952 p.d. **(M. BEDROSIAN — coresp.)**

C.F.R. Timișoara — Voința Cluj 4846—4810 p.d.

FEMININ

Voința București — Voința Cluj 2363—2233 p.d. Întîlnirea desfășurată pe arena Voința din Capitală a demonstrat încă o dată că jocul de popice e prin excelență un sport individual. Prin urmare orice cădere apasă greu pe umerii echipei, iar atunci cînd acestea se repetă, așa cum s-a întîmplat cu Maria Kuthi (336 p.d.), Alexandrina Ratz (345 p.d.) și Ana Nagy (354 p.d.) de la oaspete, ele devin „fatale". Mult mai omogene, bucureștencele au obținut o victorie comodă. S-au remarcat Cornelia Moldoveanu — 442 p.d., Crista Szocs — 415 p.d. (Voința Buc.), respectiv, Ileana Gyarfaș, — 404 p.d. și Margareta Kelemen — 402 p.d.

C.S.M. Reșița — Petrolul Ploiești 2359—2315 p.d. La obținerea acestei prime victorii a reșițencelor au contribuit, în mod special Jijia și Stanca cu 407, respectiv, 401 p.d. **(D. PLAVIȚU — coresp.)**

Hidromecanica Brașov — Rapid București 2387—2244 p.d. Cel mai bun rezultat a fost notat în dreptul numelui Elenei Cernat (Rapid) — 436 p.d. **(C. GRUIA — coresp. principal).**

Voința Tg. Mureș — U. T. Arad 2489—2377 p.d. Margareta Szemanyi a reușit o cifră ridicată — 497 p.d. **(I. PĂUȘ — coresp. principal).**

Gaz metan Mediaș — Laromet București 2168—2269 p.d. S-a jucat pe arena „Geamuri", cu care bucureștencele s-au acomodat mai bine decît gazdele. Elena Trandafir 409 p.d. (L), Valeria Fodor 398 p.d. (Gm) **(R. ZAMFIR — coresp.)**

3 PUNCTE...

Am așteptat cu un interes legitim apariția campioanelor noastre în primul tur din actuala ediție a „C.C.E." De la început trebuie să spunem că evoluția lor în partida cu Radnicki Belgrad nu a fost pe măsura speranțelor. Baschetbalistele românce au început partida timorate de parcă ele s-ar fi găsit în deplasare. De ce? Dacă așa abordează ele meciul pe teren propriu ce se va întîmpla la Belgrad, unde nici publicul și nici ambianța nu le vor fi favorabile ca la București.

Le-am admirat de nenumărate ori pe elevele antrenorului Grigore Costescu pentru baschetul practicat, pentru jocul în viteză, cu acțiuni frumoase, cu coșuri de la semidistanță și chiar distanță, pentru recuperările, chiar cînd înălțimea — la fel ca joi seara — nu le-a fost favorabilă etc etc.

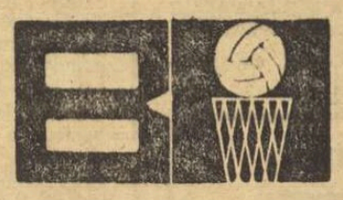

În meciul cu Radnicki au avut, însă, doar cîteva sclipiri din toate acestea. Și fiindcă au fost sclipiri, scorul le-a adus un avantaj de numai trei puncte. Nu se poate spune că nu au avut situații favorabile! Dar studentele nu au profitat de ele. Este suficient să amintim doar că, în min. 12, cele mai bune jucătoare ale oaspetelor *Kalenici* (nr. 5) și *Ciurici* (nr. 6), aveau cîte patru greșeli personale. Ciurici comisese a patra infracțiune în min. 5! În continuare, bucureștencele au încercat coșul tot de la semidistanță, deși a fost clar pentru toată lumea că nu sînt „în mînă". Ar fi trebuit ca ele să execute pătrunderi pe lîngă cei doi pivoți adverși, deoarece fiecare, menajîndu-se, se apăra doar de formă. Nu au făcut aceasta, iar cele două jucătoare înalte ale iugoslavelor au cules majoritatea baloanelor de sub ambele panouri.

Ecaterina Vogel, Sanda Dumitrescu și *Cornelia Taflan* ar fi putut forța ca cele două baschetbaliste vizate să comită a cincea greșeală, dar nu au făcut-o, iar adversarele lor au rămas în teren pînă la sfîrșitul meciului, înscriind 25 și respectiv 22 de puncte!

Pentru meciul retur de la 28 noiembrie, Politehnica pleacă la Belgrad cu o zestre destul de săracă. Sperăm că învățămintele primei partide să fie în mod just considerate și că s-a văzut că Radnicki nu dispune decît de 3—4 jucătoare valoroase. Dacă antrenorul studentelor va lua măsurile cele mai adecvate, dacă jucătoarele nu vor mai comite greșelile din sala Floreasca, și dacă vor evolua la valoarea lor reală, nimic nu este exclus. Dar, parcă, sînt prea mulți dacă...

Paul IOVAN

Povara anului care pleacă...

(Urmare din pag. 1)

compărut în fața Biroului F.R. Ciclism pentru diferite abateri este lungă. Puțini sînt cei care nu au avut... măcar o mustrare în această perioadă și constatarea reliefează faptul că principala carență a ciclismului nostru se află în greșeala de a fi exclus sau de a fi ignorat în pregătire problemele de ordin educativ.

La începutul carierei lor, alergătorii sînt (sau par a fi) cuminți ca niște fetițe. Pretențiile lor cresc însă într-un ritm vertiginos, cu mult mai rapid decît valoarea sportivă. Se inițiază imediat în trucurile ce li se par ingenioase, dar care, în fapt, sînt niște manevre puerile și primul gînd este acela de a-i trage pe sfoară pe oficiali, de a obține pe căile cele mai ușoare (ne gîndim la efort) profiturile cele mai mari. Îngăduința unora, dezinteresul altora le favorizează ascensiunea pe acest drum al ipocriziei și cînd lucrurile încep să bată la ochi sînt deja foarte grave. Talente autentice se pierd an de an în mlaștina neasanată de forul de specialitate, de cluburi și asociații, de antrenori.

1969 poate suferi consecințele lui 1968. Mulți dintre cei care ar fi avut dreptul să facă parte din lotul național sînt în afara lui ca urmare a sancțiunilor ce le-au fost aplicate. Un ultim exemplu este cel al lui Cristian Tudoran. Ciclist talentat, brăileanul vrea cu tot dinadinsul să se rateze ca om. Refuză să se angajeze în serviciu, și-a lăsat o coamă „a la beatles" și bate bulevardele în speranța că pingelele îi vor fi plătite de federație! Deci, încă un rutier șters de pe listă. Unul cîte unul, toți seniorii ciclismului se îndreaptă spre banca penalizaților și nu este greu de prevăzut că în acest ritm vom rămîne cu siguranță doar cu echipe de juniori. Din cei sancționați, se poate alcătui o echipă de valoare (tehnică), dar neavenită, nulă în ceea ce privește esența morală...

Se începe pregătirea pentru un nou sezon în condiții precare. Cu atît mai de neînțeles este faptul că în planuri — alcătuite, de altfel, cu grijă — nu se prevede nimic pentru eliminarea acestui agent coroziv, care este greșita înțelegere a menirii sportului și a locului pe care tînărul ce visează performanța îl are asigurat în marea sa familie.

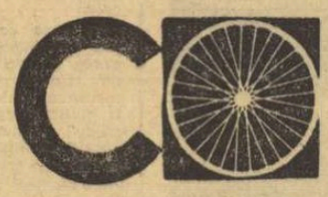

Mai mulți kilometri, politehnizarea antrenamentului, o mai judicioasă planificare a pregătirii și evoluției în competiții pot aduce o creștere a mediei orare, a valorii unora dintre cicliști. Dar toate acestea nu vor însemna nimic dacă nu se adaugă întăritorul moral care să curme maladia ce anemiază de ani de zile ciclismul nostru.

Rezultatele în divizia B

Duminică, în divizia B, au fost înregistrate următoarele rezultate: **MASCULIN SERIA I:** Crișul Oradea — „U" Craiova 60—51 (34—22), Șc. sp. Mediaș — Medicina Timișoara 84—57 (39—27), Știința Petroșeni — Constructorul Hunedoara 2—0 (neprezentare), Olimpia Satu Mare — Comerțul Tg. Mureș 59—92 (27—45), Constructorul Arad — Politehnica Cluj 65—57 (22—22); **seria a II-a:** „U" Buc. — St. roșu Brașov 61—73 (26—36), Progresul Buc. — Voința Buc. 67—72 (29—34), Constructorul Iași — IEFS II Buc. 60—68 (24—35), Petrolul Ploiești — ASA Bacău 72—66 (29—35); **FEMININ seria I:** „U" Timișoara — Spartac Salonta 57—43 (23—17), Șc. sp. Craiova — Sc. sp. Satu Mare 61—54 (27—30), Politehnica Brașov — Voința Tg. Mureș 44—51 (18—20), Mureșul Tg. Mureș — Șc. sp. Brașov 72—37 (32—18), Șc. sp. Sibiu — Foresta Arad 69—64 (28—24); **seria a II-a:** Arhitectura Buc. — Școlarul Buc. 53—47 (17—19), Rapid II — Pedagogic Constanța 55—66 (25—33), Voința Buc. — Șc. sp. Ploiești 47—33 (19—16), IEFS II — Olimpia Buc. 46—44 (22—22), „U" Iași — „U" Buc. 62—46 (31—25).

TOTO

LOTURILE REPREZENTATIVE AU ÎNCEPUT PREGĂTIREA

La ultima ședință a biroului federal au fost fixate loturile de seniori și tineret, care intră în pregătire în vederea principalelor competiții internaționale ale sezonului viitor.

În lotul de seniori — al cărui principal obiectiv este participarea la competiția de tenis pe echipe „Cupa Davis" — sînt cuprinși următorii: maestrul emerit al sportului *Ion Țiriac*, campionul republican *Ilie Năstase, Petre Mărmureanu, Sever Dron* și *Viorel Marcu*. Antrenorul lotului este *Gheorghe Cobzuc*.

Lotul de tineret (jucători susceptibil de a reprezenta țara la viitoarea ediție a „Cupei Galea") are următoarea componență: *Dumitru Hărădău, Toma Ovici, Traian Marcu, Viorel Sotiriu*. Antrenor: *Ion Racoviță*.

Toți acești sportivi efectuează acum o pregătire la altitudine, în Poiana Brașov. Excepție face doar Ion Țiriac, care se află actualmente în Italia, unde participă la o serie de concursuri de iarnă.

De la începutul lunii viitoare, tenismanii loturilor reprezentative se vor reuni la București, pentru a începe antrenamentele în sală.

ÎNTREPRINDEREA ECONOMICĂ DE ADMINISTRARE A BAZELOR SPORTIVE

din București, bd. Muncii nr. 37—39, sectorul 3, tel. 21.39.71, angajează de urgență:
— tehnician norme și evidență,
— contabili principali,
— dactilografă principală,
— inspector principal
— electricieni autorizați,
— electrician auto,
— instalator gaze autorizat,
— tinichigiu auto,
— tîmplari universali,
— șef depozit.

Cooperativa Deservirea

ANUNȚ

Convenabile, operative și eficiente sînt cursurile pentru învățarea limbilor străine, organizate la cerere, în întreprinderi și instituții cu ajutorul cooperativei „DESERVIREA"

Informații și înscrieri în str. Filitti nr. 19, telefon 13 54 69, zilnic între orele 13—17.

Luna preparatelor culinare!

Și în această lună restaurantele și cofetăriile vă oferă variate specialități de artă culinară, pregătite de maiștri bucătari și cofetari.

VIZITAȚI EXPOZIȚIILE CU VÎNZARE ORGANIZATE DE RESTAURANTE ȘI COFETĂRII ÎN LUNA NOIEMBRIE!

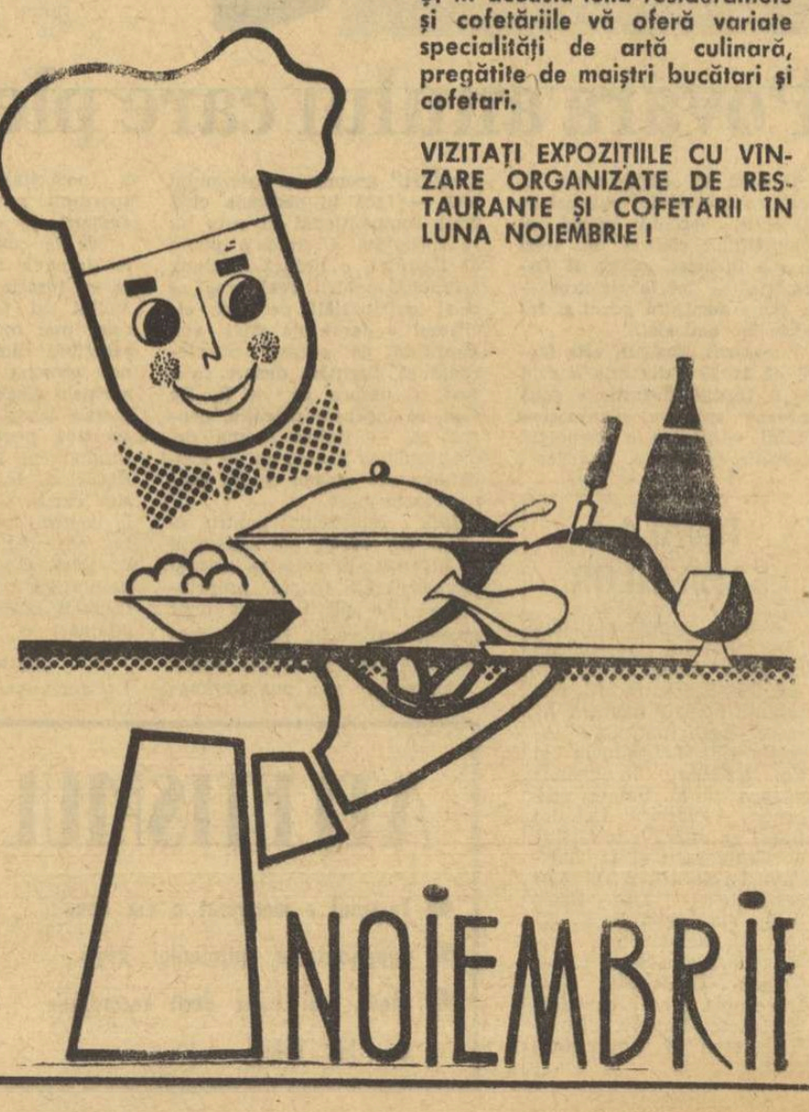

NOIEMBRIE

ÎN FAŢA FILEULUI

● Comisia centrală de disciplină a hotărît ridicarea dreptului de organizare, pe timp de două etape, echipei de volei a asociaţiei Voinţa B. Mare, deoarece la meciul Voinţa — Universitatea Timişoara din 20 octombrie 1968 nu s-au asigurat condiţii normale de desfăşurare a jocului, în sensul că arbitrii N. Manole şi G. Szendrei (ambii din Tg. Mureş) au fost jigniţi, ameninţaţi şi bruscaţi. În plus, a fost lovit unul din jucătorii echipei timişorene. Arbitrii asistenţi (la acelaşi joc) I. Nemeth şi T. Varda, au fost suspendaţi pe timp de 6 luni, începînd cu 4 decembrie, pentru incorectitudine în semnalizări prin care au căutat să favorizeze echipa gazdă.

● Pentru neprezentare la pregătirile lotului naţional de senioare, jucătoarea Carmen Marinescu (I.E.F.S.) a fost exclusă din lot, iar Adriana Albiş, Dana Zahareanu (Ceahlăul P. Neamţ) şi Ana Iambric (U.T.A.) au primit aceeaşi sancţiune pentru părăsirea locului de pregătire a lotului de tineret.

A mai fost sancţionată cu avertisment Florentina Demetriu (Penicilina Iaşi) pentru nerespectarea indicaţiilor medicului. Junioarele Ileana Ştefan (Şc. sp. Oradea), Anca Neamţu (Şc. sp. P. Neamţ), Doina Constantinescu (Şc. sp. Ploieşti), Maria Raevschi şi Eva Solomon (U.T.A.), Aurora Rincea, Irmgard Brezer şi Eva Beker (Şc. sp. Timişoara), precum şi antrenorii lor, Levente, Marton, Maria Săvinescu, Gheorghe Ivan şi Dezideriu Bleyer au primit cîte un avertisment pentru neprezentarea sportivelor amintite în tabăra de junioare de la Sibiu.

„CENTURA MOLDOVEI"

Un interesant turneu de box, rezervat juniorilor, dotat cu „Centura Moldovei", va începe în ziua de 27 noiembrie, la Iaşi. Antrenorul Dumitru Gheorghiu, care ne-a vizitat recent la redacţie, ne-a relatat că clubul sportiv Nicolina şi ziarul local, Flacăra Iaşului, depun eforturi susţinute pentru a organiza această competiţie în cele mai bune condiţii. Au fost invitaţi 44 de boxeri, juniori mari şi mici, din rîndul cărora vor face parte campionii şi finaliştii din 1968, precum şi alţi pugilişti din Capitală şi din provincie. Juniorii mari îşi vor disputa şansele la categoriile pană, uşoară, semimijlocie, mijlocie uşoară şi mijlocie, iar juniorii mici la minimă, semimuscă, cocoş, semiuşoară, uşoară, mijlocie uşoară.

„Intenţionăm, ne-a spus antrenorul Gheorghiu, să organizăm în fiecare an această competiţie, deoarece boxul este pe cale să-şi recapete popularitatea în oraşul nostru. Tinerii T. Ciubotaru şi Fl. Cos — (campioni pe 1967 şi, respectiv, pe 1968), V. Ciuraru (finalist 1968), precum şi numeroşii pugilişti care s-au calificat în turneul final de juniori, ne stimulează în activitatea pe care o depunem pentru redresarea boxului ieşean".

Aşadar, la 27 noiembrie, iubitorii sportului cu mănuşi din Iaşi vor viziona prima gală din cadrul trofeului dotat cu „Centura Moldovei". Să sperăm că această întrecere va fi de bun augur...

Arcaşii din Tg. Mureş au cîştigat „Cupa municipiului Bucureşti"

Sîmbătă şi duminică s-a desfăşurat în sala Floreasca II din Capitală **„Cupa municipiului Bucureşti"**, la care s-au întrecut arcaşi din Tg. Mureş, Cluj, Petroşeni şi Bucureşti. Mai bine pregătiţi, ţintaşii din Tg. Mureş şi-au adjudecat victoria, atît la băieţi cît şi la fete. Concursul a constat din două probe: la 50 şi 30 m distanţă — cîte două manşe — fiecare concurent lansînd cîte 72 de săgeţi. Cu această ocazie sau stabilit şi primele recorduri naţionale de sală.

REZULTATE: băieţi — 1. A. Gyorfi (Tg. Mureş) 971 p (406 p la 50 m+565 p la 30 m), 2. I. Matyas (Tg. Mureş) 895 p (347+548), 3. I. Moldovan (Cluj) 884 p (327+557), 4. I. Heltmann (Tg. Mureş) 882 p (321+561), 5. I. Pop (Bucureşti) 785 p (331+454). **Pe echipe: 1. Tg. Mureş 2748 p**, 2. Cluj 2400 p, 3. Bucureşti 2297 p, 4. Petroşeni 1869 p. **Fete: 1. Magdalena Kosa (Tg. Mureş) 810 p (282 la 50 m + 528 la 30 m)**, 2. Victoria Szabo (Tg. Mureş) 720 p (288+432), 3. Margareta Lazăr (Cluj) 694 (220+474), 4. Ileana Pall (Tg. Mureş) 594 p (129+465), 5. Imola Ipo (Tg. Mureş) 569 p (207+362). **Pe echipe: 1. Tg. Mureş 2124 p**, 2. Cluj 1404.

P. GORETI, coresp.

Întreceri spectaculoase la judo

BUCUREŞTI

Sala Giuleşti s-a dovedit neîncăpătoare pentru numărul mare de spectatori care au ţinut să asiste duminică după-amiază la întrecerile **„Cupei municipiului Bucureşti"**. Cei peste 120 de judocani, reprezentînd cluburile Olimpia, Agronomia, Rapid, I.E.F.S. ş.a., au oferit celor prezenţi numeroase meciuri atractive. Revelaţia reuniunii a fost tînărul **Dorin Lepădatu** (Rapid), primul clasat la categoria grea, care în finală l-a întrecut prin superioritate tehnică pe unul din favoriţi, C. Băiculescu. S-au mai remarcat în mod deosebit, prin buna lor comportare tehnică **L. Ghiţă** (I.E.F.S.), învingător asupra lui N. Georgescu (Rapid), **S. Marinescu** (Agronomia) şi **M. Petrescu** (Olimpia) cîştigători în meciurile cu S. Stănescu (Olimpia), respectiv, C. Ciupercă (Agronomia).

Iată cîştigătorii competiţiei: cat. 56 kg — **L. Ghiţă** (I.E.F.S.), cat. 63 kg — **E. Georgescu (Olimpia)**, cat. 70 kg — **M. Petrescu (Olimpia)**, cat. 80 kg — **S. Marinescu (Agronomia)**, cat. 93 kg — **I. Herman (I.E.F.S.)** şi cat. +93 kg — **D. Lepădatu (Rapid)**.

D. DUMITRESCU, coresp.

MEDIAŞ

Sîmbătă şi duminică s-a desfăşurat în sala **„I. L. Caragiale"** din localitate ediţia a II-a a **„Cupei Tîrnava"**, competiţie organizată (în bune condiţiuni) de Consiliul local al sindicatelor din Mediaş şi asociaţia sportivă Geamul. La întreceri au participat 130 de sportivi din Bucureşti, Roman, Orăştie şi din două asociaţii medieşene, Sănătatea şi Geamul. Trofeul a revenit reprezentanţilor **A. S. Sănătatea Mediaş** care s-au dovedit a fi cei mai tehnici concurenţi, cîştigînd cele mai multe locuri I pe categorii de greutate.

Primii clasaţi (în ordinea categoriilor): **T. Popescu** (Politehnica Bucureşti), **I. Victor** (Sănătatea Mediaş), **Gh. Mered** (Metalul Roman), **A. Barbu** (Sănătatea Mediaş), **Fr. Keszeg** (Sănătatea Mediaş) şi **M. Breşbeanu** (Politehnica Bucureşti).

Z. RIŞNOVEANU, coresp.

SĂPTĂMÎNA PE MICUL ECRAN

MIERCURI

Ora 19,55 — transmisie de la sala Floreasca, repriza a II-a a meciului de handbal feminin România — U.R.S.S. („Cupa Bucureşti").

JOI

Ora 19,55 — transmisie de la sala Floreasca, repriza a II-a a meciului de handbal feminin România — Ungaria („Cupa Bucureşti").

SÎMBĂTĂ

Ora 19 — transmisie de la patinoarul „23 August", reprizele a II-a şi a III-a ale meciului internaţional de hochei pe gheaţă dintre echipele României şi Poloniei.

DUMINICĂ

Ora 12 — transmisia cuplajului: Dinamo Bucureşti — Universitatea Craiova (fotbal, divizia A) şi România — Franţa (rugby).

Ora 19,35 — transmisie de la sala Floreasca, repriza a II-a a meciului de handbal feminin România — Iugoslavia („Cupa Bucureşti").

fotbal

LA JUMĂTATEA CURSEI ÎN „C"

SERIA I

Penicilina Iaşi — Viitorul Botoşani 0—1 (0—1)
Textila Buhuşi — Minobrad Vatra Dornei 1—0 (1—0)
Victoria Roman — Minerul Gura Humorului 2—0 (2—0)
Ştiinţa Bacău — Foresta Ciurea 5—1 (3—1)
Cimentul Bicaz — Nicolina Iaşi 0—1 (0—0)
Foresta Fălticeni — Letea Bacău 4—0 (1—0)
Rarăul Cîmpulung — Fulgerul Dorohoi 1—0 (1—0)
Petrolul Moineşti — Unirea Negreşti 3—0 (neprezentare)

(Corespondenţi: I. Deac, I. Vieru, G. Groapă, I. Iancu, Şt. Ghimpe, D. Crăciun, Al. Stoianovici, A. Rotaru)

CLASAMENT

1. Ştiinţa Bac.	15	11	2	2	29-7	24
2. Foresta Fălt.	15	9	4	2	30-12	22
3. Viit. Botoşani	15	8	2	5	30-18	18
4. Textila Buhuşi	15	7	3	5	27-18	17
5. Minerul Gura Humorului	15	7	3	5	22-17	17
6.—7. Nicolina Iaşi	15	6	5	4	23-20	17
6.—7. Minobrad V. Dornei	15	6	5	4	21-18	17
8. Penic. Iaşi	15	6	3	6	20-18	15
9. Vict. Roman	15	6	3	6	23-22	15
10. Petrolul Moineşti	15	7	0	8	29-23	14
11. Rarăul Cîmpulung	15	5	4	6	18-21	14
12. Fores. Ciurea	15	6	1	8	22-28	13
13. Letea Bacău	15	5	3	7	14-28	13
14. Ciment. Bicaz	15	4	4	7	17-23	12
15. Fulgerul Dorohoi	15	4	3	8	18-29	11
16. Unirea Negr.	15	0	1	14	9-50	1

SERIA A II-A

Şoimii Buzău — Petrolistul Boldeşti 4—1 (3—1)
Metalul Brăila — Gloria Tecuci 6—0 (2—0)
Rapid Plopeni — Chimia Mărăşeşti 5—1 (1—0)
Rulmentul Bîrlad — Petrolul Berca 1—0 (0—0)
Unirea Focşani — Stuful Tulcea 1—0 (1—0)
Ancora Galaţi — Chimia Oraş Gh. Gheorghiu-Dej 1—1 (0—0)
Flamura roşie Tecuci — Ş.U.T. Galaţi 1—1 (0—0)
Gloria C.F.R. Galaţi — Metalul Buzău 3—0 (neprezentare)

(Corespondenţi: M. Dumitru, C. Baltag, N. Sima, N. Cernătescu, A. Axente, V. Ştefănescu, V. Doruş, Gh. Arsenie)

CLASAMENT

1. Rapid Plopeni	15	9	5	1	28-10	23
2. Unirea Foc.	15	9	3	3	30-13	21
3. Petrol. Boldeşti	15	8	2	5	22-20	18
4. Ancora Galaţi	15	6	4	5	23-17	16
5. Chimia Or. Gh. Gheorghiu-Dej	15	4	7	4	18-18	15
6. Gloria C.F.R. Galaţi	15	7	1	7	21-22	15
7. Şoimii Buzău	15	6	3	6	17-18	15
8. Rulm. Bîrlad	15	5	5	5	14-15	15
9. Petrolul Berca	15	6	3	6	21-23	15
10. Metalul Buzău	15	5	4	6	24-22	14
11. Stuful Tulcea	15	5	4	6	11-12	14
12. Met. Brăila	15	3	7	5	21-19	13
13. Chim. Mărăşeşti	15	6	0	9	25-29	12
14. Ş.U.T. Galaţi	15	2	8	5	16-23	12
15. Flamura roşie Tecuci	15	4	4	7	20-30	12
16. Gloria Tecuci	15	4	2	9	13-33	10

SERIA A III-A

Ideal Cernavodă — I.T.C. Constanţa 1—1 (0—0)
Unirea Mănăstirea — Marina Mangalia 2—1 (0—0)
T.U.G. Bucureşti — Cooperatorul Urziceni 4—0 (2—0)
Flacăra roşie Bucureşti — Olimpia Giurgiu 0—0
I.M.U. Medgidia — Ş. N. Olteniţa 2—0 (1—0)
Electrica Constanţa — Sirena Bucureşti 3—1 (2—1)
Petrolul Videle — Autobuzul Bucureşti 1—1 (1—0)
Celuloza Călăraşi — Cimentul Medgidia 1—1 (0—0)

(Corespondenţi: N. Pană, Gh. Tufcea, D. Diaconescu, Gh. Papuc, I. Mavlea, C. Popescu, V. Pancu, I. Achim)

CLASAMENT

1. I.M.U. Med.	15	10	5	0	33-5	25
2. Ş.N. Olteniţa	15	9	2	4	36-12	20
3. T.U.G. Buc.	15	8	4	3	27-8	20
4. Ciment. Med.	15	7	5	3	28-18	19
5. Autob. Buc.	15	6	7	2	24-14	19
6. Electrica Constanţa	15	6	4	5	24-19	16
7. Marina Mang.	15	5	6	4	20-19	16
8. Flacăra r. Buc.	15	6	4	5	21-21	16
9. Celuloza Călăraşi	15	6	3	6	16-27	15
10. Ideal Cernavodă	15	3	7	5	17-27	13
11. Olim. Giurgiu	15	4	4	7	25-27	12
12. I.T.C. C-ţa	15	3	6	6	11-21	12
13. Petrol. Videle	15	3	4	8	16-33	10
14. Unirea Mînăstirea	15	4	2	9	9-28	10
15. Sirena Buc.	15	3	3	9	20-29	9
16. Coop. Urziceni	15	2	4	9	15-34	8

SERIA A IV-A

Progresul Corabia — Caraiman Buşteni 1—1 (0—1)
Minerul Cîmpulung Muscel — I.R.A. Cîmpina 1—1 (0—0)
Chimia Tr. Măgurele — Metalul Tîrgovişte 0—4 (0—1)
Unirea Drăgăşani — Progresul Balş 2—1 (1—1)
Voinţa Bucureşti — Muscelul Cîmpulung 4—0 (0—0)
Maşini unelte Bucureşti — Comerţul Alexandria 0—0
Carpaţi Sinaia — Tehnometal Bucureşti 2—0 (1—0)
Prahova Ploieşti — C.I.L. Rm. Vîlcea 3—0 (2—0)

(Corespondenţi: C. Filip, D. Rădulescu, D. Gruia, D. Denghel, A. Păpădie, Gh. Sandu, P. Popescu, Şt. Ionescu)

CLASAMENT

1. Met. Tîrg.	15	9	5	1	38-17	23
2. Carpaţi Sinaia	15	9	2	4	25-19	20
3. Voinţa Buc.	15	8	2	5	43-19	18
4. Prahova Pl.	15	8	2	5	29-18	18
5. Comerţul Alexandria	15	7	4	4	26-18	18
6. Progr. Corabia	15	7	4	4	18-13	18
7. I.R.A. Cîmpina	15	6	4	5	23-12	16
8. Caraiman Buşteni	15	6	4	5	20-16	16
9. Maşini unelte Bucureşti	15	4	6	5	21-18	14
10. Tehnom. Buc.	15	5	4	6	22-23	14
11. Chimia Tr. Măgurele	15	5	3	7	18-25	13
12. Progr. Balş	15	5	2	8	17-30	12
13. Muscelul Cîmpulung	15	4	4	7	11-28	12
14. C.I.L. Rm. Vîlcea	15	4	2	9	13-32	10
15. Minerul Cîmpulung Muscel	15	2	5	8	13-26	9
16. Unirea Drăgăşani	15	4	1	10	10-33	9

Aurul Brad — Progresul Sibiu 3—0 (3—0)
Tehnofrig Cluj — Minerul Ghelar 3—1 (0—0)
Victoria Călan — Ştiinţa Petroşeni 0—0
Arieşul Turda — Soda Ocna Mureş 3—2 (3—0)
Arieşul Cîmpia Turzii — Aurul Zlatna 4—0 (2—0)
Mureşul Deva — Mureşul Luduş 5—0 (4—0)
A.S.A. Sibiu — Metalul Copşa Mică 0—0

(Corespondenţi: I. Abrudean, N. Todoran, A. Ghünther, P. Lazăr, L. Donciu, I. Simion, I. Boţocan)

CLASAMENT

1. Aurul Zlatna	15	8	3	4	23-16	19
2. Şt. Petroşeni	15	7	5	3	23-11	19
3. Metalul Copşa Mică	15	7	5	3	28-17	19
4. Vict. Călan	15	8	2	5	30-20	18
5. A.S.A. Sibiu	15	7	4	4	23-14	18
6. Mureşul Deva	15	7	3	5	18-18	17
7. Aurul Brad	15	7	2	6	20-25	16
8. Arieşul Cîmpia Turzii	15	5	5	5	18-16	15
9. Soda Ocna Mureş	15	6	3	6	27-26	15
10. Min. Ghelar	15	7	1	7	20-22	15
11. Met. Aiud	15	6	2	7	26-26	14
12. Minerul Baia Arieş	15	6	2	7	19-27	14
13. Arieşul Turda	15	5	3	7	22-21	13
14. Tehnofrig Cluj	15	5	2	8	22-22	12
15. Progr. Sibiu	15	3	2	10	9-28	8
16. Mureş. Luduş	15	2	4	9	13-32	8

(Clasamentul a fost modificat în urma omologării rezultatului meciului Mureşul Luduş — Ştiinţa Petroşeni (din etapa a XII-a) cu 3—0 în favoarea Ştiinţei Petroşeni (pe teren 0—1) deoarece Mureşul Luduş a folosit mai mulţi jucători fără viză anuală).

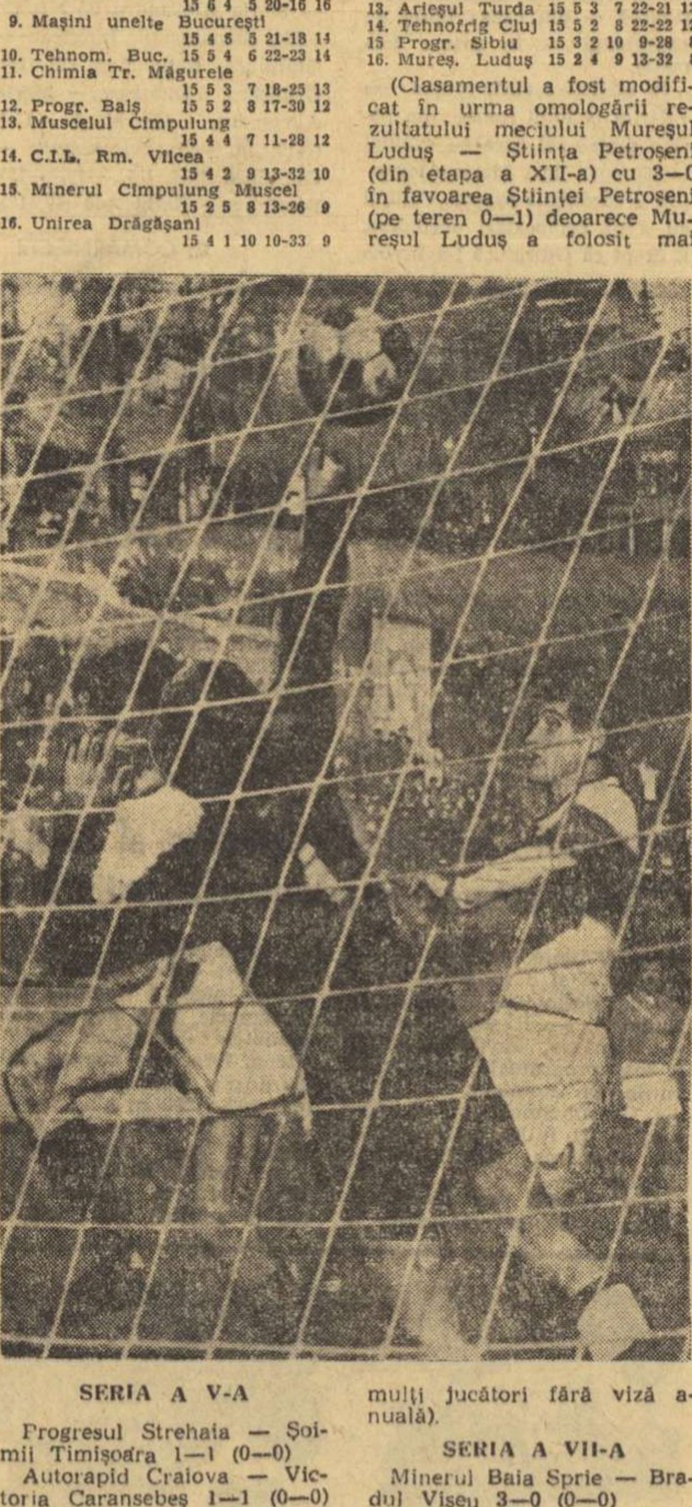

Negoescu înscrie primul gol în poarta echipei bucureştene. Fază din meciul Carpaţi Sinaia — Tehnometal Bucureşti (2—0)

Foto: V. Zbarcea coresp.

SERIA A V-A

Progresul Strehaia — Şoimii Timişoara 1—1 (0—0)
Autorapid Craiova — Victoria Caransebeş 1—1 (0—0)
Energetica Tr. Severin — Voinţa Lugoj 1—1 (0—1)
U. M. Timişoara — Dunărea Calafat 4—1 (1—1)
Victoria Tg. Jiu — Minerul Anina 1—1 (0—1)
Furnirul Deta — Minerul Bocşa 2—0 (0—0)
Metalul Topleţ — Minerul Motru 4—2 (1—0)
Minerul Lupeni — Steagul roşu Pleniţa 4—0 (3—0)

(Corespondenţi: C. Bărboi, M. Popescu, Gh. Manafu R. Plăiaşu, N. Chivulescu, N. Sorinca, C. Avram, I. Cotescu)

CLASAMENT

1. Minerul Anina	15	8	4	3	26-6	20
2. Minerul Lupeni	15	8	3	4	19-12	19
3. Voinţa Lugoj	15	8	3	4	17-14	19
4. Victoria Caransebeş	15	7	4	4	17-13	18
5. U.M. Timiş.	15	6	5	4	35-19	17
6. Met. Topleţ	15	8	1	6	30-26	17
7. Furnirul Deta	15	7	1	7	21-21	15
8. Victoria Tg. Jiu	15	5	4	6	25-17	14
9. St. r. Pleniţa	15	6	2	7	20-21	14
10. Dunărea Calafat	15	6	2	7	22-28	14
11. Progr. Strehaia	15	5	4	6	19-30	14
12. Şoimii Tim.	15	4	5	6	14-17	13
13. Minerul Bocşa	15	6	1	8	20-34	13
14. Energia Tr. Severin	15	5	2	8	21-24	12
15. Minerul Motru	15	4	4	7	20-25	12
16. Auto. Craiova	15	2	5	8	8-29	9

(Clasamentul a fost modificat în urma omologării rezultatului meciului Furnirul Deta — Dunărea Calafat (din etapa a X-a) cu 3—0 (pe teren 1—0) deoarece Dunărea n-a prezentat pe teren, conform regulamentului, doi jucători sub 18 ani).

SERIA A VI-A

Minerul Baia de Arieş — Metalul Aiud 1—0 (0—0)

SERIA A VII-A

Minerul Baia Sprie — Bradul Vişeu 3—0 (0—0)
Dacia Oradea — Gloria Bistriţa 2—1 (2—1)
Someşul Satu Mare — C.I.L. Sighetul Marmaţiei 10—0 (5—0)
Dinamo Oradea — Victoria Carei 0—1 (0—1)
Topitorul Baia Mare — C.I.L. Gherla 4—2 (1—2)
Steaua roşie Salonta — Olimpia Satu Mare 1—0 (0—0)
Bihoreana Marghita — Constructorul Baia Mare 0—0
Unirea Dej — Unirea I.A.S. Oradea 4—0 (0—0)

(Corespondenţi: Al. Domuţa, G. Ilie, A. Verba, S. Vasile, L. Chira, Gh. Cotrău, A. Paşcalău, T. Prodan)

CLASAMENT

1. Olimpia Satu Mare	15	10	4	1	25-7	24
2. Unirea Dej	15	10	2	3	45-12	22
3. Vict. Carei	15	10	2	3	41-9	22
4. CIL Gherla	15	8	0	7	24-22	16
5. Unirea IAS Or.	15	7	2	6	19-20	16
6. Topitorul Baia Mare	15	7	2	6	22-27	16
7. Constructorul Baia Mare	15	6	3	6	22-24	15
8. St. r. Salonta	15	6	2	7	16-20	14
9. Gloria Bistriţa	15	5	3	7	22-18	13
10. CIL Sighet	15	5	3	7	12-28	13
11. Din. Oradea	15	5	2	8	16-17	12
12. Someşul Satu Mare	15	5	2	8	28-30	12
13. Dacia Oradea	15	5	2	8	17-23	12
14. Minerul Baia Sprie	15	5	2	8	19-34	12
15. Bihor. Marghita	15	4	3	8	8-23	11
16. Bradul Vişeu	15	5	0	10	11-33	10

SERIA A VIII-A

Minerul Bălan — Unirea Cristurul Secuiesc 1—1 (0—1)
Medicina Tg. Mureş — Carpaţi Braşov 1—1 (1—1)
Colorom Codlea — Lemnarul Odorheiul Secuiesc 1—4 (0—3)
Chimica Tîrnăveni — C.F.R. Sighişoara 4—0 (2—0)
Chimia Făgăraş — Oltul Sf. Gheorghe 3—1 (2—0)
Tractorul Braşov — Voinţa Tîrnăveni 5—0 (3—0)
Torpedo Zărneşti — Vitrometan Mediaş 2—0 (0—0)
Chimia Oraşul Victoria — Avîntul Reghin 2—2 (1—1)

(Corespondenţi: R. Borloş, I. Păuş, S. Bucur, I. Ducan, B. Stoiciu, E. Bogdan, C. Chiriac, E. Aslan)

CLASAMENT

1. Chimia Făg.	15	12	1	2	35-11	25
2. Chimica Tîrnăveni	15	9	2	4	36-14	20
3. Oltul Sf. Gheorghe	15	7	6	2	27-17	20
4. Avin. Reghin	15	8	2	5	30-25	18
5. Lemnarul Odorhei	15	7	3	5	30-19	17
6. Torpedo Zărneşti	15	6	4	5	21-18	16
7. Medicina Tg. Mureş	15	4	8	3	18-13	16
8. Tractorul Bv.	15	5	5	5	20-12	15
9. Colorom Codlea	15	5	4	6	18-27	14
10. Chim. Vict.	15	5	4	6	16-29	14
11. Carpaţi Bv.	15	4	5	6	15-19	13
12. CFR Sighiş.	15	5	3	7	13-25	13
13. Unirea Cristur	15	4	4	7	20-20	12
14. Vitro. Mediaş	15	5	2	8	15-24	12
15. Voinţa Tîrnăveni	15	3	2	10	12-32	8
16. Min. Bălan	15	2	3	10	17-38	7

★

Mulţumim pe această cale corespondenţilor noştri voluntari, care de-a lungul turului campionatului diviziei C, duminică de duminică, ne-au comunicat rezultatele meciurilor.

Ecouri din presa elveţiană după înfrîngerea de la Bucureşti

BALLABIO
văzut de Neagu Rădulescu

Ziarele elveţiene care au apărut duminică şi luni comentează pe larg meciul din Capitala României.

„LA TRIBUNE DE LAUSANNE" scrie printre altele: *„Elveţienii au fost învinşi, aşa cum de altfel era şi de aşteptat. Cauza principală? Tactica defensivă pe care au adoptat-o nu le permitea mai mult decît un 0—2. Şi cum această apărare exagerată a fost menţinută aproape tot timpul jocului, noi nu am reuşit să înscriem nici măcar un gol. Acest 0—2 obţinut în asemenea condiţii este indiscutabil: el reflectă realitatea de pe teren"*.

Ziarul „LA SUISSE" din Geneva publică sub titlul *„Un gol neregulamentar, dar şi erori tactice"* următoarele: *„Apărarea noastră a rezistat aproape o oră, după care gazdele au luat conducerea, drept urmare a unui gol înscris în condiţii neregulamentare. Chiar dacă scorul ar fi rămas alb pînă la sfîrşit, nu aveam nici un motiv de bucurie, pentru că tactica noastră a fost deficitară. Dacă s-ar fi jucat deschis, puteam spera chiar şi la o victorie. Este însă inutil să mai amintim că pentru a marca goluri, trebuie să ataci. Românii au dirijat jocul, au dominat în majoritatea timpului şi au părăsit terenul cu un 2—0 meritat"*.

„NATIONAL ZEITUNG" din Basel arată că victoria românilor era aşteptată din mai multe motive: *„avantajul terenului, dorinţa de a se revanşa după înfrîngerea de anul trecut, obţinerea primelor puncte în actualele preliminarii. Aşa s-au şi petrecut lucrurile. O înfrîngere scontată, la un scor onorabil. Este inutil să discutăm condiţiile în care a înscris Dumitrache primul gol. Cert este faptul că acest gol a fost perfect meritat ca urmare a unei presiuni care a durat o oră. Dacă nu venea acest punct, este mai mult ca sigur că ar fi urmat altul, cum de altfel s-a şi întîmplat"*.

„DER BUND" din Berna consemnează că nici unul din jucătorii elveţieni nu s-a ridicat la forma sa obişnuită. *„Să fi fost un complex? Poate că da, însă era de aşteptat că echipa României nu va scăpa prilejul unei revanşe. În al doilea rînd, scorul egal realizat de români în compania campioanei mondiale, a creat o stare de teamă în rîndul jucătorilor elveţieni. Adăugaţi la acestea atacul inexistent al elveţienilor în care Quentin a fost o mare deziluzie şi veţi înţelege că un 0—2 nu trebuie să constituie o surpriză. Quentin, autorul golurilor în partidele cu Austria şi Grecia, este în eclipsă de formă şi poate nu trebuia selecţionat ţinînd seama de comportările mediocre din ultimele meciuri de campionat"*.

„VOLKSRECHT" din Zürich arată că *„formaţia României putea să şi piardă acest meci. În prima oră de joc s-a văzut că echipa gazdă este stăpînită de o nervozitate caracteristică acelor formaţii care doresc să înscrie cît mai repede şi cît mai multe goluri. Aşa se explică marile ratări ale gazdelor şi unele şuturi lipsite de adresă. Ei bine, dacă elveţienii ar fi realizat măcar un gol în prima repriză din ocaziile avute, scorul final ar fi fost altul"*.

„SPORTING" din Zürich comentează în felul următor meciul: *„Un joc slab, în special în prima repriză, cîştigat pe merit de o echipă ceva mai bună decît partenera ei. Apărarea masivă a elveţienilor a făcut ca timp de o oră scorul să fie alb. Apoi ea a cedat, datorită inversării unor chestiuni de natură psihologică. La început românii au acţionat nervos, pripit şi apoi, după golul lui Dumitrache, rolurile s-au inversat. Dacă nu ar fi existat această nervozitate a gazdelor, scorul putea să fie şi mai mare"*.

Miercuri şi sîmbătă

Dubla întîlnire de juniori România — Turcia

Ultima reprezentativă naţională de fotbal român care nu a încheiat încă sezonul competiţional este cea de juniori: selecţionata noastră va susţine săptămîna aceasta o dublă întîlnire amicală, de tradiţie, cu echipa similară a Turciei. Cele două partide se vor desfăşura miercuri, 27 noiembrie, la MORENI şi sîmbătă, 30 noiembrie, la GIURGIU.

Steaua invitată în Anglia

Pe adresa F. R. Fotbal a sosit, săptămîna trecută, o invitaţie adresată de echipa Sheffield Wednesday (Anglia) campioanei noastre, Steaua. Fotbaliştilor noştri le-a fost propus un turneu de trei jocuri în Anglia, pentru a doua jumătate a lunii februarie.

Meci internaţional pe stadionul Giuleşti

În ultimul meci al turneului pe care îl efectuează în ţara noastră, formaţia suedeză I.F.K. Göteborg întîlneşte azi, pe stadionul Giuleşti, de la ora 14, echipa Rapid.

După cum se ştie, în primul meci al turneului, fotbaliştii suedezi au învins, săptămîna trecută, pe stadionul Republicii, pe Progresul cu 2—1.

O selecţionată studenţească română invitată în Franţa

Asociaţia Naţională Franceză a Sportului Şcolar şi Universitar (A.S.S.U.) organizează în iulie 1969 un mare turneu internaţional de fotbal destinat echipelor studenţeşti. Întrecerea, care se va desfăşura pe Riviera franceză, la Monaco şi Nisa, va aduna la start, în calitate de invitate, reprezentativele studenţeşti ale Angliei, Portugaliei, R.F. a Germaniei etc. Forul organizator a lansat o invitaţie similară şi unei selecţionate studenţeşti din România.

● La meciul de fotbal România — Elveţia s-a înregistrat cel mai mare număr de turişti străini veniţi la Bucureşti în vederea unei partide de fotbal. După primele două avioane care au adus 201 turişti, alte trei avioane au transportat la Bucureşti încă 300 de susţinători ai echipei elveţiene. Şi nu se poate spune că galeria lor nu s-a făcut simţită...

● Politehnica Timişoara are un nou antrenor pe ŞTEFAN CIRJAN. Este oare începutul ofensivei timişorenilor pe care intenţionează s-o dezlănţuie, în retur, pentru a cuceri poziţiile pierdute în clasament?

● Fotbaliştii DAN COE şi CONSTANTIN JAMAISCHI au revenit pe gazon şi vor putea fi văzuţi în echipa de tineret-rezerve a Rapidului, care joacă duminică la Petroşeni, în compania Jiului. De ei depinde reîntoarcerea în prima garnitură.

● Zi grea, astăzi, marţi, pentru comisia de competiţii, a F.R.F., care se va ocupa de o serie de aspecte negative privind organizarea unor meciuri de fotbal. Pe rol organizatorii şi terenurile din Braşov, Moreni, Satu Mare etc.

● Deşi activează în divizia B, Steagul roşu n-a fost uitată de impresarii şi organizatorii străini. Dovada: echipa braşoveană a primit zilele trecute o ofertă pentru un turneu în R.F. a Germaniei.

Concursul suplimentar Pronosport nr. 2. Azi ultima zi!

Mîine are loc al doilea concurs suplimentar Pronosport organizat cu prilejul celor trei mari competiţii europene ale echipelor de club: „Cupa campionilor europeni", „Cupa cupelor" şi „Cupa oraşelor tîrguri".

Nu uitaţi; Au mai rămas numai cîteva ore pentru depunerea buletinelor la concursul suplimentar Pronosport nr. 2 de mîine miercuri 27 noiembrie 1968.

● Publicăm în continuare cîştigătorii excursiilor de la concursul excepţional Pronoexpres din 10 noiembrie 1968: 26. Roşu Dumitru din Bucureşti; 27. Bărbat Aurel — Sighişoara; 28. Igraţ Cornel com. Lazuri — Gurahonţ jud Arad; 29. Javăr A. Arthur oraş minier jud. Prahova; 30. Constantinidi Spiru — Bucureşti; 31. Sandu Valeriu — Bucureşti; 32. Ţupran Nicolae — Bucureşti; 33. Lengyel Edith — Cluj; 34. Costache Alexandru — Cluj; 35. Muscalu Mihai — Constanţa; 36. Nestor Nicolae — Constanţa; 37. Szerkeli Olimpiada — Constanţa; 38. Barbu Ion com. Rimnic de Jos — Constanţa; 39. Petre Gh. Nicolae com. Teiş — Dîmboviţa; 40. Biţu Ilie — Tîrgovişte; 41. Niţu Gheorghina — Piteşti; 42 Ghenu Gh. Ion com. C. Lung Muscel — Argeş; 43. Berede Ion com. Pocola jud. Bihor; 44 Petruş Gheorghe com. Aleşd jud. Bihor; 45. Ionescu George Emil — Bistriţa; 46. Stroişteanu Mihai — Tărlungeni — Braşov; 47. Guibuş Nicolae com. Covasna jud. Prahova; 48. Dedu A. Ion satul Negoiaş — Buzău; 49 Rădulescu Dumitru com. Şirlău — Brăila; 50. Ţig Ioan — Caransebeş.

PREMIILE CONCURSULUI PRONOEXPRES NR. 47 DIN 20 NOIEMBRIE

Extragerea I: Categoria I: 2 variante a 61.438 lei; categoria a II-a 110 a 1.117 lei; categoria a III-a: 2.650.5 a 46 lei.

Extragerea a II-a: Categoria A: 3.5 variante a 27.860 lei; categoria B: 287.5 a 339 lei; categoria C: 4.487.5 a 21 lei.

Un premiu de 61.438 lei a revenit participantului Stănciulescu Ion din Tigreni jud. Argeş pe un buletin 100%.

București — Birmingham (via Londra)

Împreună cu jucătorii dinamoviști, în așteptarea meciului de miercuri

LONDRA, 25 (prin telefon). *Aeroportul Băneasa. Ora 8,30. Speackerul anunță: „Călătorii pentru cursa internațională București-Viena-Franckfurt sînt invitați la avion". Printre cei care se îndreaptă spre pistă sînt și fotbaliștii de la Dinamo București, care pleacă în Anglia, pentru a susține al doilea meci cu West Bromwich Albion, în cadrul „Cupei cupelor". De la Franckfurt, cu un alt avion, se va călători mai departe spre Londra și de aici, cu trenul, spre Birmingham. Voi avea plăcerea să călătoresc împreună cu jucătorii dinamoviști și să-i urmăresc apoi în partida pe care o vor susține în Anglia. Și sper ca veștile pe care le voi transmite să nu dezică prea mult — poate chiar de loc! — speranțele iubitorilor de fotbal din țara noastră. Misiunea cronicarului ar fi, în aceste condițiuni, dintre cele mai plăcute...*

Înainte de a ne îmbarca discutăm din nou despre meciul de miercuri.

— A fost greu la București — ne-a spus Bazil Marian — deci cu atît mai dificil va fi, firește, la Birmingham. Dar, la fotbal, nu poți să dai pronosticuri. Pierzi, sau, dimpotrivă, cîștigi, cînd te aștepți mai puțin. Cît privește lotul pe care îl deplasăm, el cuprinde pe: Datcu, Coman, Popa, Boc, Dinu, Ștefan, Gherghely, Radu Nunweiller, Stoenescu, Sălceanu, Pircălab, Dumitrache, Frățilă, Naghi, Haidu, Varga.

O surpriză plăcută: Pircălab joacă! Se pare că rezervele medicilor în legătură cu starea lui fizică n-au prea fost întemeiate.

— Mă simt perfect. Îmi pare rău că n-am jucat în meciul cu Elveția. Tot am avut însă o compensație: m-am odihnit. Sper ca această acumulare de forțe să-mi folosească în întîlnirea cu englezii.

Fără să manifeste un optimism exagerat, nepotrivit la urma urmei, Cornel Popa, ambițiosul fundaș al echipei dinamoviste, ne prezintă o „teorie" nu chiar atît de fantezistă:

— Cred că dacă am fi cîștigat la București cu 1—0, să zicem, am fi intrat mai... speriați pe terenul din Birmingham, întrebîndu-ne cum vom putea apăra în fața unei echipe atît de puternice ca West Bromwich Albion, pe terenul ei, un avantaj atît de mic. Pe cînd așa, va trebui să ne gîndim nu numai la apărare, ci și la atac, adică la un fotbal normal...

Ora 9. Plecăm! În avion, continuăm seria acestor mini-interviuri, care îmi oferă concluzia că starea de spirit a jucătorilor români este bună. Reținem, de pildă, cele spuse de Datcu:

— În meciuri grele, cele mai multe speranțe sînt legate de portar. Sper să le confirm în întregime (ceea ce ar echivala cu neprimirea nici unui gol!), mai ales că am în față apărători în formă, care mă vor scuti, cred, de jumătate dintre emoțiile pe care mi le pregătesc înaintașii englezi. Mai trebuie, oricum, în postul de portar, și un pic de noroc...

Ora 14. Avionul nostru aterizează la Londra. Coborîm. Primul lucru pe care îl facem este să ne potrivim ceasurile. (În zilele în care vom sta aici ele vor marca un minus de două ore față de ora Bucureștiului). Mîine dimineață vom porni mai departe, spre Birmingham.

Ce ne rezervă dinamoviștii? O surpriză plăcută? Poate că da. Nu este oare timpul să se spargă gheața, în favoarea noastră, și atunci cînd e vorba de un meci în deplasare?

Mîine, vă voi transmite ultimele vești...

În cercurile suporterilor echipei din Birmingham multe comentarii sînt dedicate jocului slab prestat de West Brom în etapa de simbătă a campionatului primei ligi. Circumstanțele atenuante ale învinșilor pledează, în principal, prin notabila absență din buturi a portarului John Osborne, ușor rănit, care — se precizează aici — ar putea reintra în meciul cu Dinamo. Opinia generală este, totuși, că impulsul unei competiții europene va readuce echipa engleză la nivelul ei obișnuit.

C. FIRANESCU

JUCĂTORII ROMÂNI DE TENIS DE MASĂ DIN NOU ÎNVINȘI

DE LA TRIMIȘII NOȘTRI SPECIALI

MOSCOVA, 25 *(prin telefon).* Dacă scorul cu care echipa de tenis de masă a României a pierdut duminică în fața primei reprezentative a Uniunii Sovietice în întîlnirea oficială din „Liga europeană" a putut apare pentru unii ca surprinzător, ce s-ar mai putea spune despre următoarele două înfrîngeri — suferite de sportivii noștri luni după-amiază — în compania selecționatelor B (2—5) și C (3—4) ale țării gazdă, chiar dacă este vorba de partide amicale?

În primul rînd că tenisul de masă sovietic dispune și de rezerve valoroase și tinere în ascensiune: triplul campion al U.R.S.S., Sarchis Sarkojan, Rita Pogosova, Taimuraz Ramazașvili, Constantin Dimitrov. Mai ales Sarkojan s-a dovedit un fin tehnician și tactician. El lovește cu multă siguranță mingea și are un atac din rever necruțător. Și nu trebuie uitat că el este, deocamdată, doar rezervă — din cauza lipsei de experiență — în prima formație.

În al doilea rînd, și aici ne referim la lotul român, din păcate dintre cei care au evoluat la Moscova doar Maria Alexandru a corespuns parțial. Ceilalți au avut comportări mediocre. E drept că Giurgiucă l-a învins pe campionul unional Sarkojan, în schimb el a suferit înfrîngeri jenante. Șindeanu a părut derutat și parcă țintuit locului, iar Rethi a făcut o adevărată figurație. Dar mai sînt încă multe de spus asupra unor carențe manifestate de sportivii noștri în cele două zile de întrecere de la Moscova și, de aceea, vom mai reveni cu comentarii.

Iată acum rezultatele tehnice ale celor două meciuri susținute luni după-amiază în sala „Aripile Sovietelor":

U.R.S.S. B — ROMÂNIA 5—2: Vardanian — Giurgiucă 2—0 (18, 12), Sarkojan — Șindeanu 2—0 (10, 19), Rita Pogosova — Maria Alexandru 0—2 (—8, —6), Sarkojan, Vardanian — Giurgiucă, Rethi 2—1 (15, —18, 7), Pogosova, Sarkojan — Maria Alexandru, Giurgiucă 2—0 (11, 17), Sarkojan — Giurgiucă 1—2 (—19, 18, —14), Vardanian — Șindeanu 2—0 (10, 14).

U.R.S.S. C — ROMÂNIA 4—3: Ramazașvili — Rethi 2—0 (16, 12), Dimitrov — Giurgiucă 2—0 (16, 20), Svetlana Grimberg — Maria Alexandru 0—2 (—19, —14), Ramazașvili, Dimitrov — Giurgiucă, Rethi 2—0 (18, 16), Grimberg, Dimitrov — Maria Alexandru, Giurgiucă 1—2 (—17, 16, —19). Ramazașvili — Giurgiucă 1—2 (16, —18, —15), Dimitrov — Rethi 2—0 (19, 12).

C. COMARNISCHI

Actualitatea internațională

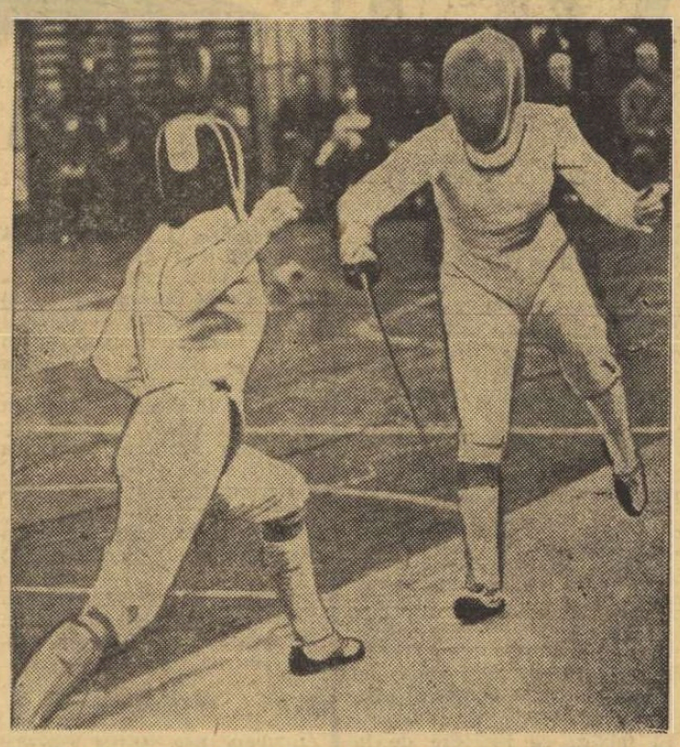

Ileana Drîmbă *(stînga): asalt de... încălzire cu* Suzana Ardeleanu, *înaintea meciului România — Iugoslavia...*

Campionatul balcanic de scrimă văzut cu ochii oaspeților

(Urmare din pag. 1)

Din păcate, despre noi nu putem spune mare lucru. Prezența lotului grec a fost oarecum simbolică. Asta fiindcă am luat totul de la început. Avem elemente cu certe posibilități, probabil că v-ați convins și dv., în toate cazurile tineri sub 20 de ani, dar ne trebuie tehnică, multă tehnică.

În această privință prima ediție a Campionatului balcanic a însemnat un foarte bun prilej de învățăminte. Profesorii români ne-au arătat, la floretă mai ales, care este calea viitorului. Grecia, care a avut un campion olimpic la sabie, pe Ianis Georgiadis, încă de la ediția inaugurală a olimpiadelor moderne, promite să readucă scrima pe primul plan al activității sportive".

DL. NEFY GÜDEM (Turcia): *„Un argint și un bronz reprezintă foarte mult pentru o școală tînără ca a noastră. Nu ne-am făcut însă iluzii: am venit la București să acumulăm experiență, îndeosebi la floretă. Consider că, în parte, am reușit.*

Îmi manifest nădejdea că acest campionat balcanic va însemna o competiție europeană de mare succes, că ea își va statornici o puternică tradiție.

Mulțumesc gazdelor pentru calda lor ospitalitate".

Ultimul interlocutor a fost dr. ANDRAS FELKAY, arbitrul principal, care l-a înlocuit, în ultimul moment, pe colegul său, dr. Lajos Baltazar: *„Excelentă inițiativă, acest Campionat balcanic de scrimă, programat la București. Românii s-au impus nu numai ca valori apreciabile în acest sport, ci și ca foarte buni organizatori. Felicitări.*

Valoarea armelor a fost, în toate cazurile, ridicată. Românii s-au detașat net la floretă băieți și fete unde sînt consacrați pe plan mondial. La spadă a existat un oarecare echilibru, dar, pînă la urmă, tot trăgătorii români au terminat în avantaj. Singură, proba de sabie pare să fie apanajul scrimerilor bulgari.

Pentru a se alinia integral la celelalte concursuri și competiții de anvergură de pe continent și de pe glob se impune ca acest campionat să folosească chiar cu ediția următoare, sistemul de echipe cu patru trăgători, ceea ce ar reprezenta și un avantaj: în cazul în care unul dintre trăgători ar fi ceva mai slab, acest handicap ar putea fi recuperat relativ ușor.

Mulțumesc comitetului de organizare pentru amabila invitație ce ne-a fost făcută. Sper să fi fost imparțial în arbitraje".

IN „C.C.E." LA POLO

Dinamoviștii bucureșteni au trecut de primul tur

BUDAPESTA 25 (prin telefon). În ultimul meci disputat în grupa preliminară a „C.C.E." la polo, **Dinamo București** a înregistrat o nouă victorie: 10—2 (1—1, 2—0, 3—0, 4—1) cu **Ruda Hvezda Kosice**, prin golurile înscrise de: **Zamfirescu 3, Mărculescu 2, Novac, Blajec, Kroner, Mihăilescu și Zahan.**

Partida cea mai importantă din ultima zi a opus formațiile **Ferencvaros și Akademik Sofia.** Polo iștii din Budapesta au cîștigat cu mare dificultate, **3—2 (1—1, 1—0, 1—1, 0—0),** un meci în care bulgarii au ratat două penaltiuri.

În urma acestor rezultate, **Ferencvaros și Dinamo** s-au calificat pentru grupele semifinale (tragerea la sorți la 30 noiembrie). Revenind asupra întîlnirii dintre campioanele **Ungariei și României** (6—5 pentru Ferencvaros), antrenorul **C. Corcek** ne-a declarat: **„În prima repriză am jucat slab în apărare, primind 8 puncte de penalitate (!) și două goluri din 4 m. Apoi, echipa și-a revenit făcînd joc egal cu valoroasa ei adversară".**

Alte rezultate: R. Hvezda — Arkonia 7—3; Akademik — R. Hvezda 8—6; Ferencvaros — Arkonia 12—4. **Clasament:** 1. **FERENCVAROS** 8 p, 2. **Dinamo București** 6 p, 3. Akademik Sofia 4 p, 4. Ruda Hvezda Kosice 2 p, 5. Arkonia Szeczin 0 p.

„CUPA ORAȘULUI BUCUREȘTI" LA HANDBAL FEMININ

(Urmare din pag. 1)

— portari; Jivih (50), Kan Fan-san (18), Noscova (34), *Omelciuk* (49), *Turcina* (30), *Sabanova* (27), *Mamedova* (8), *Osetinskaia* (13), *Sevcenko* (14), *Tuliakova* (52) — căpitana echipei. Pentru amatorii de statistică trebuie să amintim că selecționata U.R.S.S. a susținut pînă acum 53 de partide internaționale din care a cîștigat 35, a terminat 5 la egalitate și a pierdut 13. Este un palmares dintre cele mai bune!

Handbalistele iugoslave au sosit luni seara venind cu autobuzul de la Belgrad. Antrenorul *Vilem Ticici* a deplasat și el o puternică formație din care nu lipsesc *Jasici*, *Rebernjak* și alte handbaliste cu state de serviciu în națională.

Reamintim că turneul începe azi (cînd sînt așteptate și jucătoarele din R.D.G.) la ora 17 cu jocurile: *România — România tineret, Iugoslavia — Ungaria, U.R.S.S. — R. D. Germană.*

BUCUREȘTIUL CANDIDEAZĂ PENTRU ORGANIZAREA „EUROPENELOR" DE ATLETISM DIN 1974

BRUXELLES, 25 (Agerpres). — În cadrul lucrărilor comitetului european al federației internaționale de atletism, care au luat sfîrșit duminică la Bruxelles, au fost omologate noi recorduri mondiale. Pe lista noilor recorduri oficiale mondiale figurează și performanța de 6,82 m realizată la J.O. de la Ciudad de Mexico în proba de săritură în lungime de către atleta română Viorica Viscopoleanu, campioană olimpică.

Tot cu acest prilej a fost stabilit calendarul internațional pe anul viitor. După cum se știe, campionatele europene de atletism se vor disputa în 1969 (16—21 septembrie) la Atena. Concursurile se vor desfășura pe o pistă de tartan care va fi amenajată la începutul lunii iunie. O comisie specială va verifica din punct de vedere tehnic instalațiile stadionului. În calendarul internațional — 1969 figurează mai multe întîlniri decît în anii trecuți. În cursul lunii februarie vor avea loc cîteva concursuri internaționale de sală la Sofia, București, Riga, Dortmund, Leningrad, Berlin. Întîlnirea Franța — Italia — România se va desfășura în zilele de 21 și 22 iunie la Paris. În zilele de 7 și 8 iunie va avea loc la Sofia „triunghiularul" Bulgaria — R. D. Germană — România, iar la 16 iulie a fost programată, la Atena întîlnirea România — Grecia. Orașul Stockholm va găzdui, la 21 iulie, meciul atletic România — Italia — Suedia.

S-a stabilit ca directorul tehnic al echipei masculine a Europei care va întîlni selecționata Americii, la 30 și 31 iulie 1969, la Stuttgart să fie Takacs (Iugoslavia). Conducerea tehnică a echipei feminine a fost încredințată cunoscutei sportive olandeze Fanny Blankers-Koen.

Comitetul european a fixat, în cadrul acestor lucrări, standardurile care trebuiesc realizate între 1 ianuarie și 1 septembrie 1969 pentru campionatele europene de la Atena. Iată lista acestor standarduri; masculin: 100 m plat 10,3; 200 m plat 21; 400 m plat 46,8; 800 m plat 1:47,6; 1500 m plat 3:42; 5000 m plat 13:50; 10.000 m plat 29:00; 110 m garduri 14,2; 400 m garduri 51,2; 3000 m obstacole 8:42; decatlon 7400 puncte; înălțime 2,11; lungime 7,60 m; triplu salt 16,10 m; prăjină 4,90 m; greutate 18,60 m; disc 57,50 m; suliță 79 m; ciocan 65,00 m; feminin: 100 m plat 11,6; 200 m plat 24; 400 m plat 54,5; 800 m plat 2:05; 1500 m (probă nouă fără standard), 100 m garduri (probă nouă fără standard); pentatlon 4700 puncte; înălțime 1,71; lungime 6,30; greutate 15,80 m; disc 54 m; suliță 53,00. În program figurează de asemenea și proba de ștafetă 4×400 m. În cadrul ediției „europenelor" de la Atena va funcționa o comisie „antidoping".

Pentru organizarea campionatelor europene de atletism din 1974 candidează orașele București, Madrid și Lausanne. Ședința de calendar a comitetului european, va avea loc în 1969 la București sau Mamaia.

- **Lucrările comitetului european al I.A.A.F.**
- **Bogat program în perspectivă pentru 1969**

FOTBAL PE GLOB

■ CAMPIONATELE ÎN ȚĂRILE EUROPENE ■ ALTE DOUĂ MECIURI INTERNAȚIONALE ÎN COMPETIȚII OFICIALE

BULGARIA: FRUNTAȘELE AU AVUT EMOȚII

După victoria de mare ecou din etapa precedentă, campioana Levski a abordat meciul cu Dobrudja prea încrezătoare și a trebuit să se întrebuințeze serios pentru a cîștiga cu 2—1. Liderul T.S.K.A. Cerveno Zname a fost în pragul unei noi înfrîngeri, de data aceasta în fața formației Spartak Sofia, dar a reușit să egaleze după ce arbitrul Gaidarov a acordat un penalty iluzoriu, transformat de Jekov. La Plovdiv, Slavia a condus pînă în ultimele secunde ale meciului, dar Trakia a reușit să egaleze: 1—1. Alte rezultate: Marek — Lokomotiv (Plovdiv) 2—3, Dunav — Beroe 2—1, Șernomoreț-Botev 1—1, Spartak (Pleven) — Lokomotiv (Sofia) 0—1, Șerno More — Minior 2—0. Clasament: T.S.K.A. 22 p, Levski 21 p, Lokomotiv (Plovdiv) 20 p, Slavia 18 p, Cerno More 16 p, Spartak Sofia 14 p. (T.H.)

IUGOSLAVIA: DYNAMO ZAGREB ARE 5 PUNCTE AVANS

După 15 etape în campionatul iugoslav conduce Dynamo cu 24 de p, urmată de Sarajevo 19 p etc. Rezultate din etapa a 15-a: Maribor — Dynamo Zagreb 1—4; Bor — Vojvodina 1—0; Velej — Celik 1—1; Zelesniciar — Steaua Roșie 2—2; Partizan — Sarajevo 1—1; Rijeka — Vardar 1—0; Hajduk — Proleter 1—1; Zagreb — Radnicki 1—0; O.F.K. Beograd — Olympia 1—0.

SPANIA: REAL MADRID ACUMULEAZĂ PUNCTE

În etapa a 10-a a campionatului spaniol, liderul clasamentului, Real Madrid, a jucat în deplasare cu formația Pontevedra cu care a terminat la egalitate 0—0. Alte rezultate: Granada — Malaga 2—0; Real Sociedad — Cordoba 5—1; Barcelona — Espanol 1—0; Elche — Saragossa 2—0; Valencia — Atletico Bilbao 5—1; Las Palmas — Sabadell 3—1. În clasament continuă să conducă neînvinsă Real Madrid, cu 19 p urmată de Las Palmas — 16 p, Barcelona — 14 p etc.

PORTUGALIA: BENFICA, ÎNVINSĂ FĂRĂ DREPT DE APEL!

În etapa a 10-a a campionatului portughez de fotbal, echipa Benfica Lisabona a pierdut cu 0—3 în fața formației C.U.F., iar F. C. Porto a învins cu 4—2 pe Academica. Alte rezultate: Sporting — Braga 3—0; Atletico — Setubal 0—1; Leixoes — Tomar 1—2; Guimaraes — Belenenses 2—0; Verzim — San Joanense 3—2. În clasament conduc formațiile Benfica și F. C. Porto cu cîte 15 puncte fiecare, urmate de Guimaraes 14 puncte, Setubal 13 puncte etc.

AUSTRIA: DOI LIDERI

Etapa a 11-a: Wiener Sport Club — Sturm Graz 2—0; Eisenstadt — Admira Viena 2—2; Austria Salzburg — S. W. Bregenz 2—1; A.S.K. Linz — Donawitz 5—0; Rapid Viena — Wattens 5—0; Wacker Viena — Wacker Innsbruck 2—0; Austria Viena — A. K. Graz 2—1. În clasament conduc echipele Rapid Viena și Austria Viena cu cîte 18 p fiecare, urmate de Wiener Sport Club 15 p, Sturm Graz 14 p, etc.

FRANȚA: TOT BORDEAUX ÎN FRUNTE

Rezultate: Bastia — St. Etienne 1—1; Nice — Rouen 2—2; Nîmes — Valenciennes 2—2; Red Star — Sochaux 2—2; Bordeaux — Nantes 1—1; Strasbourg — Marseille 1—2; Lyon — Monaco 2—0; Rennes — Ajaccio 5—0; Metz — Sedan 0—1. Pe primul loc în clasament se află formația Bordeaux cu 21 p, urmată de St. Etienne 19 p (un meci mai puțin jucat), etc.

● La Uthoune (Elveția), într-un meci contînd pentru preliminariile turneului U.E.F.A., selecționata de fotbal-juniori a Elveției a învins cu scorul de 1—0 (0—0) echipa similară a Olandei.

● În cadrul preliminariilor campionatului mondial de fotbal, la Port au Prince (Haiti) s-au întîlnit în primul lor meci reprezentativele Haiti și Trinidad. Gazdele au obținut victoria cu scorul de 4—0 (1—0).

Overath (stînga) în luptă cu fundașul cipriot Kautzilleris. Fază din meciul Cipru — R.F.G. (0—1) desfășurat simbătă la Nicosia, în preliminariile C. M.

Telefoto: AGERPRES

telex

În ziua a patra a întrecerilor din grupa „C.C.E." la polo pe apă de la Zagreb s-au înregistrat următoarele rezultate: Mladost Zagreb-Natation Geneva 16—1; Dinamo Moscova-Dinamo Magdeburg 4—4; Amateur Duisburg-Kuhat Helsinki 12—6.

■

La Leipzig s-a disputat returul meciului dintre Vorwärts Leipzig și Flamingo Haarlem (Olanda), contînd pentru „Cupa campionilor europeni" la baschet masculin. Net superioare, gazdele au obținut o victorie la scor: 95—43 (46—20). Învingătoare și în primul joc (scor 75—70), echipa Vorwärts Leipzig s-a calificat pentru turul următor.

■

Prima etapă a Turului ciclist al Mexicului, **desfășurată în circuit la Ciudad de Mexico, a revenit la sprint sportivului olandez Theo Deun-**

telefon

leew, care a fost cronometrat pe 60 km cu timpul de 1h 15: 50. În același timp cu învingătorul au sosit Heriberto Diaz (Mexic) și Vladimir Sokolov (U.R.S.S.).

■

Boxerul englez de categorie mijlocie, Christopher Finnegan, campion olimpic la Ciudad de Mexico, a anunțat oficial că va trece la profesionism. La J.O. Finnegan l-a învins în finală la puncte pe Kiseleev (URSS). El urmează să susțină primul meci ca profesionist la 9 decembrie la Londra.

■

Selecționatele de box ale R.F. a Germaniei și Cehoslovaciei **s-au întîlnit la Duisburg într-un meci amical. Pugiliștii cehoslovaci au obținut victoria cu scorul de 14—6. În cel mai spectaculos meci al reuniunii, la cat. semigrea Kapin (Cehoslovacia) a dispus la puncte de Schoebell (R.F.G.).**

radio

Start în sezonul de tenis la antipozi

MELBOURNE, 25. — La Adelaida se desfășoară în prezent campionatele internaționale de tenis ale Australiei de Sud. În turul doi al probei de simplu bărbați, italianul Piero Toci l-a întrecut cu 4-6, 7-5, 4-6, 10-8, 6-4 pe spaniolul Manuel Orantes. Alte rezultate: Stone (Australia) — Munoz (Spania) 6-4, 6-3, 6-3; Bartlett (Australia) — Crotta (Italia) 6-1, 6-3, 6-2; Panatta (Italia) — Tunnock (Australia) 3-6, 6-1, 6-4, 6-2; Bolle (Belgia) — Stanniford (Australia) 6-2, 6-3, 6-3; Ruffels (Australia) — Di Domenico (Italia) 6-3, 6-2, 6-2.

DUKLA JIHLAVA — S.V. FÜSSEN 5-5

În cadrul turneului pe care îl întreprinde în R.F. a Germaniei, echipa cehoslovacă de hochei pe gheață Dukla Jihlava a jucat la Füssen cu formația S. V. Füssen. La capătul unui joc echilibrat cele două echipe au terminat la egalitate 5—5 (3—0, 1—3, 1—2).

Patinatori români concurează la Lodz

Pe agenda principalelor concursuri internaționale de patinaj artistic figurează în această săptămînă întrecerile găzduite de patinoarul acoperit din Lodz (Polonia). La această competiție țara noastră va fi reprezentată de foștii campioni republicani de juniori *Gheorghe Fazekaș* și *Doina Ghițerel.* Sportivii români, care au părăsit azi dimineață Capitala, sînt însoțiți de antrenorul N. Gliga și arbitrul Th. Cristiani.

PRIMA RUNDĂ LA PALMA DE MALLORCA

GHEORGHIU — GLIGORICI, REMIZĂ

MADRID, 25 (Agerpres). — A început turneul internațional de șah de la Palma de Mallorca, la care participă o serie de mari maeștri internaționali, printre care și Florin Gheorghiu (România). În prima rundă, Gheorghiu a remizat cu marele maestru iugoslav Svetozar Gligorici. Cu același rezultat s-au încheiat și partidele: Petrosian (U.R.S.S.)—Korcinoi (U.R.S.S.); Lehmann (R.F.G.) — Toran (Spania); Spasski (U.R.S.S.) — Matanovici (Iugoslavia); Visier (Spania) — Medina (Spania); Benko (S.U.A.) — Ivkov (Iugoslavia).

La închiderea ediției

Indisponibilități în echipele britanice de fotbal pentru meciurile de miercuri

Manchester United pleacă la Bruxelles fără Best și Law — Extremul dreapta Johnstone (Celtic Glasgow) nu suportă călătoria cu avionul!

LONDRA, 25 (prin telex). — Echipele britanice de fotbal se prezintă cu importante indisponibilități la jocurile de miercuri din cadrul „Cupei campionilor europeni". Cea mai afectată este formația lui Manchester United, deținătoarea trofeului, care pleacă la Bruxelles, pentru meciul-retur cu S. C. Anderlecht, fără două dintre marile sale vedete — Denis Law și George Best. Echipa engleză are un avans de 3—0 din primul meci, dar cu cele două absențe în atac, sarcina sa nu pare atît de ușoară în fața campioanei belgiene. De notat că Law a înscris 2 din cele 3 goluri, în primul meci.

Și echipa scoțiană Celtic Glasgow, fostă deținătoare a trofeului, are probleme în alcătuirea formației, pentru al doilea meci cu Steaua roșie Belgrad. Nu va face deplasarea activul extrem dreapta Johnstone, care — s-a constatat — nu suportă în bune condiții călătoria cu avionul... Totuși, avantajul de patru goluri (3—1 în tur) al scoțienilor trebuie să-i scutească de emoții, în meciul de la Belgrad.

Tenismanii suedezi au eliminat pe cei ai R. F. G.!

Cîștigînd cu 4—1 întîlnirea cu echipa R. F. a Germaniei, tenismanii Suediei s-au calificat pentru semifinala competiției europene pe teren acoperit. Suedezii vor întîlni echipa Danemarcei, care a eliminat, în turul precedent, pe cîștigătoarea ediției de anul trecut — Anglia. Semifinalele și finala ediției 1968 vor avea loc la Praga, începînd de la 6 decembrie.

● **Din Copenhaga se anunță că boxerul danez Tom Bogs,** campion european **la cat. semigrea,** își va pune la 12 decembrie **titlul în joc în fața italianului Del Papa. Meciul se va desfășura la Copenhaga.**

Tiparul I. P. „Informația", str. Brezoianu nr. 23—25, București

40368

PROLETARI DIN TOATE ȚĂRILE, UNIȚI-VĂ!

Redacția și administrația: str. Vasile Conta nr. 16, tel. 11.10.05, interurban 72 și 286. Telex sportrom buc. 180.

sportul

4 pagini 30 bani

Anul XXIV — Nr. 378 (5812) ZIAR AL CONSILIULUI NAȚIONAL PENTRU EDUCAȚIE FIZICĂ ȘI SPORT Miercuri 27 noiembrie 1968

UN TEST IMPORTANT PENTRU JUNIORII ROMÂNI

DUBLA PARTIDĂ DE FOTBAL CU NAȚIONALA TURCIEI

Astăzi la Moreni și simbătă la Giurgiu, echipa națională de juniori a României întîlnește în două meciuri amicale, de tradiție, echipa similară a Turciei.

Cele două întîlniri de fotbal au o importanță deosebită pentru antrenorii formațiilor respective, aflați în faza ultimelor tatonări în alcătuirea loturilor pe care le vor prezenta la Turneul U.E.F.A., ce se va desfășura, primăvara viitoare, în R.D. Germană.

„Ceea ce ne preocupă în prezent este omogenizarea formației și definitivarea, pe cît posibil, încă din această perioadă, a lotului", ne-a declarat antrenorul Gh. Ola.

Solicitat să ne indice o formație probabilă, Gh. Ola ne-a comunicat numele celor 14 jucători ce vor fi rodați în aceste două meciuri: *Negru (Iordache) — Cristache, Drăgan, G. Sandu, Hajnal, Beldeanu (Vișan), Broșovschi, R. Ionescu, Petreanu (Bujor), Ștefănescu, Atodiresei.*

RAPID — I.F.K. GÖTEBORG 1-1 (0-0)

Fotbaliștii de la Rapid au întîlnit ieri echipa suedeză I.F.K. Göteborg. În prima repriză, ambele formații au jucat prudent, preocupate să nu primească gol, ca într-un meci cu miză. Se poate spune astfel că primele 45 de minute de joc n-au stîrnit nici un fel de interes în tribune unde se aflau aproape 7 000 de spectatori.

La reluare, oaspeții se avîntă în atac și, profitînd de stîngăcia cu care Lupescu și Motroc au aplicat tactica ofsaidului, au reușit să înscrie în min. 65 prin Swärd. Jocul continuă într-o notă echilibrată lăsînd impresia că partida se va termina cu victoria suedezilor. Dar, în min. 79, Năstureșcu cu perseverența-i cunoscută, urmărește un balon ce părea pierdut și înscrie egalînd astfel situația. Deci, 1—1.

A arbitrat corect Mircea Sadoveanu (București).

ÎN PAG. 2—3:
CALENDARUL COMPETIȚIILOR SPORTIVE REPUBLICANE PE ANUL 1969

Inge Schanding, căpitana echipei R.D.G. a ajuns pe semicerc în poziție favorabilă și va înscrie un gol spectaculos. În jurul ei, trei handbaliste sovietice: Osetinskaia, Jivih și Șabanova, privesc cu îngrijorare faza.
Foto: V. BAGEAC

„CUPA ORAȘULUI BUCUREȘTI" LA HANDBAL
O ETAPĂ INAUGURALĂ FURTUNOASĂ

De obicei, etapele inaugurale ale turneelor internaționale de handbal sînt mai puțin interesante. Sînt programate partide fără echilibru, echipele nu manifestă prea multă poftă de joc, rezervîndu-și forțele pentru jocurile „cheie". Dar ieri, în prima etapă a „Cupei orașului București" lucrurile s-au petrecut altfel. Meciurile au fost frumoase, cu pasionante răsturnări de scor, promițătoare, deci, pentru desfășurarea ulterioară a competiției.

ROMÂNIA—ROMÂNIA TINERET 17—8 (9—4)

Tineretul a pornit vijelios, dar echipa adversă și-a „betonat" apărarea și în primele minute a rezistat cu succes. După un sfert de oră de joc — caracterizat printr-un echilibru de forțe în teren și un „egal" pe tabela de marcaj — în prima echipă a intrat Starck-Stănișel, care a dat atacului un plus de vivacitate și clarviziune. Din acest moment, senioarele au luat conducerea și s-au distanțat, încheind prima repriză cu un avantaj de 5 puncte, suficient pentru a le scuti de emoții în partea a doua a meciului.

Arbitrul **Mihai Petrescu** (România) a condus formațiile: **ROMÂNIA: Anca (Climovschi)-Stănișel (6), Ilie (1), Băicoianu (2), Arghir (2), Sauer (1), Soos (2), Sramco (2), Munteanu (1), Oancea, Furcoi.**

ROMÂNIA TINERET: Buzaș (Oprea)-Micloș (2), Neghină (1), Vasilescu (1), Matache (2), Costandache (1), Maghiari (1), Petrache, Cordoș, Manciu, Nedelcu.

IUGOSLAVIA—UNGARIA 10—8 (6—5)

Cel de al doilea joc al turneului ne-a oferit o frumoasă surpriză. Și anume: tînăra echipă a Ungariei, în rîndurile căreia nu a mai intrat nici una dintre marile jucătoare, ce ne-au mai cu doi ani în urmă cucereau titlul de campioane ale lumii.

Astfel că în loc de victime sigure, tinerele jucătoare maghiare s-au transformat rapid, adică încă din primele minute, în egale adversarele lor, au condus sau au reușit să mențină scorul egal pînă în ultimul minut al primei reprize, beneficiind și de forma excepțională a portarului lor, Kovacs. Și, să mai notăm că pînă la încheierea acestor 25 de minute de joc, jucătoarele iugoslave au înscris 5 din cele 6 goluri ale lor din aruncări de la 7 m! La reluare, echipa iugoslavă a luat un ușor avantaj (min. 27: 7—5), lăsîndu-ne impresia că se va detașa în învingătoare. Dar, replica formației maghiare nu a întîrziat, astfel că pînă în ultimele minute ale întîlnirii rezultatul a stat sub semnul incertitudinii, victoria revenind în cele din urmă formației iugoslave, care a dovedit un plus de experiență.

PROGRAMUL DE AZI: ora 17: R. D. Germană—Ungaria; ora 18,10: România tineret—Iugoslavia; ora 19,20: România—U.R.S.S.

Arbitrul **Gh. Popescu** (România) a condus formațiile:

IUGOSLAVIA: Istvanovici—Rebernjak (1), Veinovici (3), Samardja, Radakovici (2), Ninkovici (1), Zovko, Karabatici, Jasici, Tomasec (1), Knezevici (2).

UNGARIA: Kovacs—Schwayer (1), Ilona Szabo (2), Kurucsai, Rozsahegyi, Kovacs (4), Iudith Szabo, Hornak, Kiss, Toth (1).

Nușa MUȘCELEANU
Colin ANTONESCU

(Continuare în pag. a 4-a)

STANCIU ȘI REICHER, ÎN FRUNTE

Deși n-au obținut decît remize, cei doi lideri ai finalei șahiștilor — *Traian Stanciu* și *Emanuel Reicher* — se mențin în frunte și după runda de aseară, a 4-a. Ei au acum cîte 3 p, fiind urmați în clasament de *D. Drimer, Gh. Mititelu* și *Ș. Teodorescu*, cu cîte 2½ p. Rezultatele: *Segal — Stanciu* ½—½, *Reicher — Waisman* ½—½, *Șuta — Drimer* 0—1, *Mititelu — Varabiescu* 1—0, *Teodorescu — Ghizdavu* 1—0, *Szabo — Botez* ½—½, *Pavlov — Mozes* ½—½, *Zara — Buza* 1—0, *Ungureanu — Urzică* 1—0, *Voiculescu — Troianescu* întreruptă.

CIMENT

Am avut o toamnă prelungă, cu cîteva răbufniri premature de frig, e drept, dar însumînd pînă la urmă mai multe zile calde ca de obicei, neobișnuit de frumoase. Au profitat de acest supliment de vreme bună toți sportivii, în special cei a căror activitate este tradițional legată de arenele în aer liber. Așa s-a putut prelungi și sezonul tenismanilor, care altădată obișnuiau să pună racheta în cui la prima somație a ploii.

Acum, picăturile cernute din înalt se opresc în răstimpuri. Sportivii, cei mai mulți, ies din nou pe terenuri, pentru antrenamente și jocuri, sub pavăza caldă a treningurilor mai groase. Jucătorii de tenis, însă, nu. Ei nu pot profita — motivat — de aceste noi termene dinaintea scadenței irevocabile a iernii. Tenisul este spectator imobil la starturile aprinse ale celorlalte sporturi. Cauza? Limpede: pînă apucă să se usuce bine un teren cu zgură roșie, oricît de bine drenat, vine altă ploaie. Iar la tenis, mingea udă nu mai poate fi folosită cum trebuie, corzile rachetei la fel

Deci, stăm... Și așteptăm primăvara, sau o oră-două rupte din programul parcimonios pentru tenis al sălilor bucureștene, atît de solicitate iarna de alte discipline sportive, avînd investitura de sezon.

Ce se poate face pentru „sportul alb"? O sală — veți spune. Sau mai multe. Evident, ar fi soluția cea mai completă, dar nu și cea gospodărească. Ne gîndim la rezolvări mai practice, mai curînd accesibile. Și acestea sînt, de fapt, foarte simple. Anume — **terenuri de ciment.**

S-a mai scris, în ziarul nostru, despre avantajele unor asemenea terenuri de tenis. Suprafața lor dură, rezistentă, este cel mai puțin afectată de intemperii. La cîteva minute după încetarea ploii, terenul se usucă, poate fi folosit pentru joc. În plus — nota bene — întreținerea lor se face mult mai ușor, ea nu reclamă nici pe departe investițiile periodice ale unui teren obișnuit. O dată făcut, îl ai gata pregătit pentru ani. O mătură și un furtun cu apă, iată toată aparatura de întreținere necesară. Nu tăvălug, nu zgură, nu operații de nivelare. Mai puțină mînă de lucru, mai puțină cheltuială.

Să prevenim unele posibile contraargumente. Cimentul, sau betonul, se pot totuși deteriora la variațiile mari de temperatură, specifice țării noastre. Aci va trebui și puțină experiență în materie, dacă nu vrem s-o folosim direct pe cea a admirabililor noștri constructori, care toarnă betonul marilor blocuri și în plină iarnă. Dacă nu va fi bun cimentul, se poate încerca și cu asfalt, mai rezistent și mai puțin susceptibil de deteriorări.

Cu terenurile de ciment, sezonul de tenis se prelungește cu multe săptămîni, el poate continua și în cursul iernii. În locul celor 7 luni de sezon, obișnuite, putem avea ușor 9, chiar 10 luni pe an de activitate în aer liber. Dar nu numai această latură a problemei pledează favorabil. Argumentele „pro" privesc însăși calitatea tenisului. Pe ciment, jocul este mai rapid, mai interesant. Este un alt tenis, modern, o adevărată probă de măiestrie. Jucînd pe ciment, tenismanul este constant chemat să acționeze rapid, să folosească loviturile tari, iar victoria o are numai cel ce știe să folosească mai bine forța și viteza de execuție.

În multe țări ale lumii, terenurile de ciment au fost adoptate în programul de pregătire, ca și în cel competițional. Cu ani în urmă, la Moscova, autorul acestor rînduri asista la antrenamentele lotului sovietic de tenismani juniori, pe asemenea terenuri, sub conducerea ilustrului pedagog britanic Fred Perry. Rodul acelor lecții de tenis pe ciment (și pe gazon) s-a văzut după ani, în jocul incisiv și rapid, absolut modern, al unor Aleksandr Metreveli sau Serghei Lihaciov.

Terenurile tari — de ciment, beton sau asfalt — sînt de multă vreme un cadru obișnuit al concursurilor de tenis din Australia, din S.U.A. și din alte țări de pe continentul american. În „Circuitul Caraibilor" — ne relata Ion Țiriac, anul trecut — aproape jumătate din concursuri se joacă pe ciment. Un joc pretențios, care solicită pe sportiv, îl obosește, dar îi majorează considerabil potențialul virtual. Poate că apogeul de formă înregistrat de atunci încoace de Țiriac s-a datorat tocmai acelui stagiu de concursuri pe cimentul caraibian.

În concluzie: sezon mai bogat, tenis mai bun — iată ce ne oferă terenul de ciment. De ce nu-l adoptăm?

Radu VOIA

Ridicători, afară!

PRIMUL AUTOMAT ROMÂNESC DE RIDICARE A POPICELOR

Ieri la prînz s-a inaugurat și omologat primul aparat românesc de ridicare automată și înregistrare electronică a popicelor doborîte.

Această frumoasă realizare în domeniul automatizării jocului de popice este rodul unui colectiv de ingineri, tehnicieni și muncitori de la Institutul de cercetări și proiectări pentru industria electrotehnică. Primele rezultate sînt mai mult decît îmbucurătoare, noul aparat îndeplinind cu precizie toate manevrele solicitate de regulamentul concursurilor internaționale. Realizatorii lui merită cu prisosință toate felicitările.

În imaginea alăturată, fotoreporterul nostru, Vasile Bageac, a surprins, în timpul omologării, tuburile care colectează popicele ieșite din concurs, pentru a le așeza în lăcașul lor.

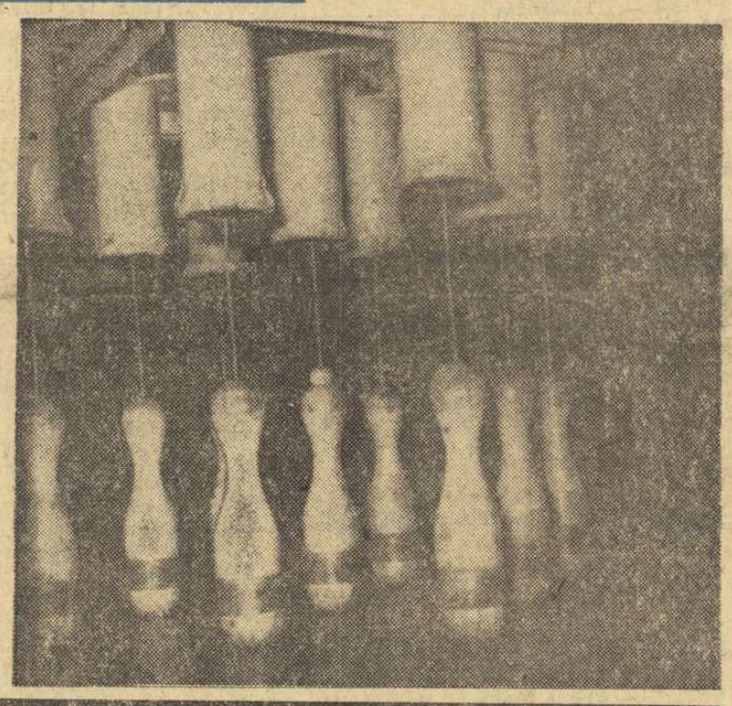

DUPĂ O PRIMĂ REPRIZĂ EXCEPȚIONALĂ

HANDBALIȘTII ROMÂNI DIN NOU VICTORIOȘI ÎN FAȚA CAMPIONILOR LUMII: 22-16 (12-5)

CLUJ, 26 (*prin telefon de la trimisul nostru*). — Sala sporturilor din localitate a fost marți seara un vulcan în fierbere, peste 4 000 de aprigi susținători ai echipei reprezentative ținînd să fie prezenți la meciul revanșă dintre echipele de handbal ale Cehoslovaciei și României. Oaspeții, destul de afectați după înfrîngerea la scor suferită la București, au dorit cu tot dinadinsul să ofere o replică pe măsura renumelui de campioni ai lumii. Ambiția jucătorilor români, dorința lor fierbinte de a dovedi că succesul de duminică nu a fost întîmplător s-au dovedit infinit mai puternice.

Încă din primele minute „7"-le țării noastre s-a dezlănțuit într-o manieră impresionantă. Acțiuni debordante, pornite într-un ritm de-a dreptul infernal, pătrunderi decise și șuturi imparabile au marcat startul furtunos al românilor. Chicid, de trei ori, Goran și Guneș percutează cu mare precizie poarta lui Skarvan (preferat lui Arnost la începutul meciului) și, după 14 minute, românii conduc cu 5—0!

Oaspeții fac eforturi, asaltează continuu poarta, dar Penu este de netrecut. Trecuseră 15 minute și cifra de pe tabela de marcaj din dreptul campioanei mondiale rămăsese neatinsă. A fost nevoie de un 7 m pentru ca Greno să înscrie primul gol al echipei sale.

Adrian VASILIU

(Continuare în pag. a 4-a)

SCHIORI ROMÂNI PE PÎRTIILE DIN ITALIA ȘI FRANȚA

După o perioadă de pregătire pe uscat, lotul național de schi alpin a plecat în Italia, pentru a se antrena, pe zăpadă, pe pîrtiile din apropierea localității Bolzano. Apoi, schiorii noștri vor concura la Val d'Isère și Les Contamines, în Franța. Au făcut deplasarea C. Tăbăraș, V. Brenci, D. Cristea, Gh. Vulpe, D. Munteanu, Al. Bogdan și C. Tudor. În fotografie, o imagine surprinsă la un antrenament pe uscat, condus de antrenorul lotului prof. I. Matei.

Substanțiale îmbunătățiri în jocul rugbyștilor selecționabili

Dragomirescu, mijlocaș la deschidere sau centru?

Ultima verificare efectuată prin meci de antrenament în cadrul loturilor A și B de rugby a avut darul de a le insufla puținilor prezenți pe marginea terenului central de la stadionul „23 August" serioase speranțe într-o comportare bună duminică 1 decembrie.

Într-adevăr, radical deosebită a fost, de această dată, evoluția selecționabililor în raport cu precedentele antrenamente de verificare. Am avut chiar impresia că unul dintre principalele atuuri ale formațiilor de aur, care făcuseră să pălească steaua rugbyului francez, a reapărut: combativitatea, dîrzenia, insistența pînă la capăt în atac și în apărare au concretizat acel element greu ponderabil care se numește *DĂRUIRE* și pe care l-am cerut și dorit cu perseverență.

Formația pare a se cristaliza și, exceptînd problemele veșnice (poate chiar insolubile...) ale anumitor posturi, antrenorii pot axa munca din zilele rămase pînă la meciurile România-Franța și România B—Polonia pe menținerea la nivelul fizic, tehnic și tactic arătat duminică, precum și pe asigurarea climatului psihic optim în rîndurile reprezentanților noștri.

G. RUSSU-ȘIRIANU

(Continuare în pag. a 4-a)

CALENDARUL COMPETIȚIILOR SPORTIVE REPUBLICANE PE ANUL 1969

Sistemul competițiilor sportive constituie un element de bază al organizării și desfășurării activității sportive, al practicării diferitelor ramuri de sport.

Plenara CNEFS din septembrie 1968, analizînd organizarea competițiilor sportive, a aprobat o serie de măsuri menite să contribuie la creșterea eficienței sistemului nostru competițional, la punerea acestuia în concordanță cu cerințele actuale ale activității de educație fizică și sport.

Îmbunătățirile adoptate de Consiliul Național pentru Educație Fizică și Sport au în vedere traducerea în viață a următoarelor cerințe: a) mărirea ponderii și importanței concursurilor locale, în special a celor de masă, calendarul sportiv județean, pe localitate precum și cel al asociațiilor și cluburilor sportive constituind verigi de bază ale sistemului nostru competițional; b) lărgirea posibilităților de cuprindere și creșterea calității competițiilor școlare, precum și îmbinarea judicioasă a acestora cu competițiile de copii și juniori în general; c) diversificarea și creșterea puterii de atracție a concursurilor locale, adaptarea formelor de desfășurare a acestor competiții la specificul și cerințele diferitelor profesii, categorii de vîrstă, particularităților geografice și a diferitelor ramuri de sport; d) creșterea valorii campionatelor republicane prin: eșalonarea în timp a concursurilor în concordanță cu datele științifice ale metodicii moderne a sportului de performanță, reducerea timpului de întrerupere a acestor competiții, trierea exigentă a sportivilor și echipelor participante la campionatele republicane în scopul asigurării unor întreceri echilibrate la un nivel corespunzător nivelului internațional; e) stimularea dezvoltării unor ramuri de sport; f) stabilitatea, cel pu n 4 ani, a competițiilor de bază.

Plenara CNEFS a stabilit următoarele 3 grupe de competiții: competiții corespunzătoare sarcinilor sportului școlar și universitar, competiții corespunzătoare sarcinilor activității sportive de masă a oamenilor muncii de la orașe și sate și competiții de performanță.

Din punct de vedere organizatoric se concretizează următoarele verigi competiționale: competiții de performanță cuprinse în calendarul federațiilor sportive; competiții de masă și de performanță cuprinse în calendarul instituțiilor și organizațiilor centrale — Ministerul Învățămîntului, U.G.S.R., U.T.C., U.A.S.R., M.F.A., M.A.I., G.N.O.P., UCECOM; competiții locale de performanță organizate de consiliile locale pentru educație fizică și sport în colaborare cu organele locale cu atribuții în acest domeniu; competiții locale de masă organizate de organele teritoriale ale U.G.S.R., U.T.C., U.A.S.R., M.I., G.N.O.P., UCECOM cu sprijinul organelor locale pentru educație fizică și sport; competiții cuprinse în calendarul asociațiilor și cluburilor sportive.

În lumina cerințelor de mai sus și pe baza calendarului competițiilor republicane, consiliile județene și municipale pentru educație fizică și sport în strînsă colaborare cu organele teritoriale ale instituțiilor cu atribuții în domeniul activității sportive vor elabora calendare sportive proprii. *În stabilirea acestor calendare se va ține seama de răspîndirea actuală și de perspectiva dezvoltării diferitelor ramuri de sport; în domeniul sportului de performanță se vor avea în vedere în primul rînd sporturile nominalizate; în domeniul sportului de masă, în special dorințele tineretului și oamenilor muncii, precum și specificul local. În scopul asigurării bazei de masă a ramurilor sportive nominalizate în planurile de dezvoltare județene, consiliile județene pentru educație fizică și sport împreună cu inspectoratele județene și organele județene ale U.T.C. și de pionieri vor sprijini desfășurarea competițiilor școlare locale mai ales la aceste sporturi.*

Elaborarea calendarelor județene și locale se va face ținîndu-se seama în primul rînd de obiectivele, necesitățile și posibilitățile asociațiilor și cluburilor sportive.

Pe baza calendarului central, calendarelor județene și locale, asociațiile și cluburile sportive, precum și unitățile școlare își întocmesc calendare proprii.

În organizarea și desfășurarea competițiilor republicane și a celor locale este necesar să se asigure o strînsă colaborare între organele cu atribuții în domeniul activității sportive, federațiile și consiliile pentru educație fizică și sport asigurînd sprijinul și îndrumarea de specialitate în organizarea și desfășurarea activității competiționale.

ATLETISM

Campionatul republican individual al seniorilor (m + f)
— etapa județ 19—20 VII
— etapa finală 16—17 VII București

Campionatul republican pe echipe
Divizia A și Divizia B
— etapa I 3—4 V
— etapa a II-a 10—11 V
— etapa a III-a 11—12 V
— etapa a IV-a 18—19 V
— Barajul pentru Divizia A 25—26 V

Campionatul republican al juniorilor mari (m + f)
— etapă oraș (municipiu) pînă la 25 V
— etapă județ 14—15 VI
— etapă finală 5—6 VII București

Campionatul republican al juniorilor mici (m + f)
— etapă oraș (municipiu) pînă la 25 V
— etapă județ 7—8 VI
— etapă finală 28—29 VI P. Neamț

Campionatul republican de sală al seniorilor (m + f)
8—9 II București

Campionatul republican de sală al juniorilor mari (m+f)
1—2 II București

Campionatul republican de cros al seniorilor și juniorilor (m + f)
— etapa județ pînă la 2 III
— etapă finală 9 XI Suceava

Campionatul republican pe echipe al școlilor generale (tetratlon) (m + f)
— etapa județ pînă la 30 IV
— etapa de zonă 2—3 V
— etapa finală 14—15 VI Alba Iulia

Concursul școlilor generale cu program de educație fizică (m+f) (tetratlon)
— etapa finală 21—22 VI Baia Mare

Campionatul republican individual al liceelor (m + f)
— etapa județ pînă la 1 VI
— etapa finală 16—18 VI București

Concursul școlilor sportive și liceelor cu program de educație fizică (m + f)
— etapa finală 18—20 VII Cluj

Campionatul republican al școlilor profesionale (m + f)
— etapa pe oraș (municipiu) pînă la 10 XI 1968
— etapa județ pînă la 11 V
— etapa de zonă pe ministere pînă la 1 VI
— etapa finală 22—23 VI

Campionatele republicane universitare (m + f)
— etapa pe institut (universitate) pînă la 1 V
— etapa pe centre univ. pînă la 15 V
— etapa finală 16—18 V București

Concursul de sală al cluburilor universitare
15—16 III București

Cupa U.G.S.R. (reprezentative de județe) (m + f) pentatlon, cat. III și neclasificați
— etapa de zonă pînă la 27 VII
— etapa finală 10 VIII Cugir

Crosul tineretului seniori și juniori (m + f)
— etapa pe școli, institute, comună, întreprindere 1 III—10 IV
— etape pe localități, centre de comună 11 IV—25 IV
— etapa județ 27 IV sau 4 V
— etapa finală 11 V

Concursul de pentatlon atletic școlar (m + f)
— etapă pe școli, etapă pe oraș (municipiul) și etapa județ se vor desfășura în cursul lunii aprilie și începutul lunii mai.
— etapa finală 7—8 VI

Cupa tineretului de la sate (ediția de vară) (m+f)
— etapa pe comună 1 IV—15 VI
— etapa pe centru de comune 16 VI—15 VII
— etapa județ 16—31 VII
— etapa finală 16—19 VIII București

„Cupa Primăverii"
— concurs prin corespondență de triatlon pentru studenți 1—30 IV

Notă:
Concursuri cu caracter republican organizate de Consiliile județene pentru educație fizică și sport și Consiliul pentru educație fizică și sport al municipiului București:

— **Concursul de primăvară al seniorilor** (m + f) 24—25 V în București; **concursul de primăvară al juniorilor mari** (m + f) 26—27 IV în București; **concursul de primăvară al juniorilor mici** (m + f) 19—20 IV în București; **concursul de sală al juniorilor mici** (m + f) 25—26 I în Cluj; **concursul de cros al seniorilor și juniorilor** (m + f) 9 III în Pitești; **concursul de probe neclasice al seniorilor** (m + f) 27—28 XI în Bacău; **concursul de probe neclasice al juniorilor** (m + f) 27—28 X în Bacău; **concursul „Speranțe Olimpice"** (m + f) 20—21 IX în Cîmpulung Muscel și **„Cursa Munților" 35 km marș** 5 X Comarnic—Predeal (Prahova).

AVIAȚIE

Campionatul republican de zbor fără motor
— etapa I pe aerocluburi 1 I—31 XII
— etapa II-a finală 16 VI—1 VII Iași

Campionatul republican de parașutism (m + f)
— etapa I 1—7 VIII Cluj; 8—14 VIII Tg. Mureș; 15—21 VIII Ploiești; 27 VIII—7 IX Craiova; 3—7 IX Brașov; 8—14 IX Iași; 8—14 IX Galați; 15—21 IX București
— etapa a II-a finală 6—12 X București

Concurs de zbor fără motor în curenți de undă
1—22 XI Brașov

Concurs de parașutism în zbor de noapte (m + f)
13—19 X București

BASCHET

Campionatul republican masculin
EDIȚIA 1968—1969
Divizia A
returul 19.I—23.III
turneu final 28—30.III
Divizia B
seria I și a II-a
returul 2.III—27.IV
Calificare
etapa oraș pînă la 25.V
etapa județ 5—8. VI
etapa inter-județe 21—22.VI
etapa zonă 4—6.VII
etapa finală 10—13.VII
EDIȚIA 1969—1970
Divizia A
turul 19.X—28.XII
Divizia B
seria I și a II-a
turul 26.X—21.XII

Campionatul republican feminin
EDIȚIA 1968—1969
Divizia A
returul 2.III—27.IV
turneu final 8—11.V
Divizia B
seria I și a II-a
returul 23.III—18.V
Calificare
etapă oraș pînă la 25.V
etapă județ 5— 8.VI
etapă inter-județe 21—22.VI
etapă zonă 4— 6.VII
etapa finală 10—13.VII
EDIȚIA 1969—1970
Divizia A
turul 26.X—21.XII
Divizia B
seria I și a II-a
turul 16.XI—11.I.1970

Cupa României (m+f)
etapă oraș-municipiu pînă la 1.VII
etapă județ pînă la 20.VII
etapă inter-județe
faza I (m) 25—27.VII
(f) 8—10.VIII
faza a II-a (m) 16—17.VIII
(f) 30—31.VIII
16-zecimi (m) 7.IX
(f) 21.IX
8- imi (m) 14.IX
(f) 28.IX
4- imi (m) 21.IX
(f) 5.X
turneu final (m) 26—28.IX
(f) 10—12.X

Cupa F.R.B. (mini baschet) (m+f)
etapă zonă 23—25.XI
etapa finală 26—30.XII

Campionatul republican al școlarilor și juniorilor (m+f)
Divizie
EDIȚIA 1968—1969
turul 6.X—7.XI.1968
returul 12. I—23. II.1969
turneu final 16—21.VI
Calificare
etapa oraș (municipiu) pînă la 20.I
etapa județ 2— 4.V
etapa finală 17—21.VI
Divizie
EDIȚIA 1969—1970
turul 5.X—16.XI

Cupa „Voința" (feminin)
24—26.II Brașov

Notă:
Concursuri cu caracter republican organizate de consiliile județene pentru educație fizică și sport și Consiliul pentru Educație Fizică și Sport al municipiului București:

— **Criteriul echipelor de juniori mici (m+f)** cu etapă oraș, municipiu pînă la 22. III; etapă județ 22.III—7.IV și etapă finală (cu invitații) 23—29.VI și **criteriul echipelor de copii (m+f)** cu etapă oraș (municipiu) pînă la 22. III; etapă județ 22.III—7.IV și etapa finală (cu invitații) 7—13.V.

BOX

Campionatul republican individual al seniorilor
— etapa oraș (municipiu) 3—9.II
— etapa județ 24.II—1.III
— etapa zonă 18—22.III Sibiu, Cluj, Brașov, Bacău, Ploiești, Suceava, Craiova, Timișoara
— etapa finală 4—13.IV București

Campionatul republican pe echipe seniori
— etapa pe serii tur-retur 5.X —16.XI
— etapa interserii 31.XI—14.XII
— etapa finală 21—28.XII

Campionatul republican individual al juniorilor mari și mici
— etapa oraș (municipiu) 20.I—2.II
— etapa județ 10.II—9.III
— etapa zonă 25—30.III C. Turzii, Iași, Pitești, Sibiu
— etapa finală 22—27.IV Reșița

Criteriul Tineretului
Constanța 5—9.II

Cupa „Eliberării"
cu reprezentative pe județe, seniori
— etapa de zonă 26.VII—3.VIII C. Turzii, Mediaș, Brăila, B. Mare
— etapa finală 12—16.VIII Cîmpulung Muscel

Criteriul de Toamnă al juniorilor
— etapa județ (municipiu) 5—27.IX
— etapa inter-județe 7—12. X Buzău, T. Severin, Oradea Focșani
— etapa finală 22—26.X Galați

Campionatele republicane ale școlilor profesionale
— etapa oraș (municipiu) pînă la 15.XII.1968
— etapa de zonă pe ministere pînă la 6.IV

Campionatul asociațiilor sportive Voința
— etapa județ 15.IV—20.V
— zona I 6— 8.VI Brăila
— zona II 13—15.VI Satu Mare
— finala 20—22.VI Cluj

CĂLĂRIE

Campionatul republican
— etapa I obstacole și dresaj 30.VI—3.VII București
— etapa I probă completă 3—7.VI Lugoj
— etapa a II-a obstacole-dresaj 11—16.VIII Mangalia
— etapa a II-a probă completă 29.VII—2.VIII Iași
— etapa a III-a obstacole-dresaj (finală) 17—27.IX București
— etapa a III-a finală — probă completă 14—18.X Sibiu

Cupa Federației Române de Călărie
— etapa finală 17—21.VI Craiova

Cupa României
— etapa finală 30.IX—4.X Ploiești

Notă:
— Concursuri cu caracter republican organizate de Consiliile județene pentru educație fizică și sport:
— **Cupa litoralului** 15—19.VII Mangalia

PENTATLON MODERN

Campionatul republican individual și pe echipe
7—12.VII București

„Cupa Primăverii"
24—29.III București

Concursul republican individual
București 6—11.X

CANOTAJ-YAHTING

CANOTAJ

Campionatul republican al seniorilor (m+f)
— etapa oraș (municipiu) 14—16.VII F; 4—6.VIII M
— etapa finală 28—30.VII F; 18—20.VIII M Snagov

Campionatul republican al juniorilor (m+f)
— etapa oraș (municipiu) 25—27.VII
— etapa finală 8—10.VIII Snagov

Campionatul republican de fond al seniorilor
— etapa finală 9—11.V Timișoara

Concursul cluburilor universitare (m + f)
— etapa finală 29—30.VII Snagov

Cursa de mare fond pe Dunăre
12—14.IX

YAHTING

Campionatul republican al seniorilor și juniorilor
— etapa finală 25.VIII—8.IX Mamaia

CICLISM

ȘOSEA

Campionatul republican de contratimp individual și fond al seniorilor și juniorilor
— etapa județ contratimp individual 20.IV
fond 27.IV
— etapa finală contratimp individual 11.VII Brașov
fond 13.VII Brașov

Campionatul republican de contratimp echipe și semifond al seniorilor și juniorilor
— etapa județ 16—18.V
— etapa finală 18—20.VIII Brăila

Campionatul republican de ciclocros al seniorilor și juniorilor
— etapa județ 2.XI
— etapa finală 23.XI București

„Cupa orașelor" pentru tineret și juniori
— etapa I 10—11.V Ploiești
— etapa a II-a 24—25.V Tg. Mureș
— etapa a III-a 7—8.VI Cluj
— etapa a IV-a 5—6.VII București
— etapa a V-a 26—27.VII Brașov
— etapa a VI-a 29—30.VIII Constanța
— etapa a VII-a 4—5.X Brăila

„Cupa Federației Române de Ciclism" pentru seniori și juniori
10—13.IV București

Turul României
19—29.VI

Notă:
Concursuri cu caracter republican organizate de Consiliile județene pentru educație fizică și sport:
— **„Criteriul juniorilor"** — 24—27.VIII Constanța; **Concursul cu biciclete de turism** cu etapă județ 1.VI și etapă finală 20.VII, Brăila.

VELODROM

Campionatul republican de velodrom al seniorilor și juniorilor
— etapa oraș (municipiu) seniori 8—15.VI
juniori 22—29.VI
— etapa finală juniori 4—10.VIII București
seniori 23.IX—5.X București

„Cupa Federației Române de Ciclism" seniori și juniori 25.V București

FOTBAL

Campionatul republican ediția 1968—1969
Divizia A
— returul 9.III—29.VI
Divizia B
— returul 9.III—29.VI
Divizia C
— returul 9.III—29.VI

Calificare pentru Divizia C
— etapa județ pînă la 1.VII
— etapa finală 1—15.VII

Ediția 1969—1970
Divizia A
— turul 10.VIII—30.XI
Divizia B
— turul 10.VIII—30.XI
Divizia C
— turul 10.VIII—30.XI

Campionatul republican al juniorilor
— etapa județ pînă la 1.VI
— etapa finală 15.VI—15.VII

Cupa României ediția 1968—1969
— etapa finală 2.III—7.VII

Ediția 1969—1970
— etapa I și a II-a 6.IV—30.XI

Campionatul republican al școlilor generale
— etapa județ pînă la 1.VI
— etapa zonă 13—15.VI
— etapa finală 2—6.VII București

Campionatul republican al școlilor profesionale
— etapa oraș (municipiu) pînă la 24.XI 1968
— etapa județ pînă la 20.IV
— etapa zonă (pe ministere) pînă la 1.VI
— etapa finală 22—28.VI București

Cupa Tineretului de la sate
— etapa pe comună 1.IV—15.VI
— etapa pe centre de comună 16.VI—15.VII
— etapa județ 16—31.VII
— etapa zonă 5—10.VIII
— etapa finală 16—19.VIII

GIMNASTICĂ

Campionatul republican individual al maeștrilor (m + f)
— etapa finală 12—14.XII Timișoara

Campionatul republican pe echipe al maeștrilor
— etapa finală fem. 3— 4.V masc. 9—11.V Cluj

Campionatul republican individual și pe echipe al juniorilor (m + f)
— etapa județ 18—19.V
— etapa finală 14—16.XI Piatra Neamț

Campionatul republican individual și pe echipe al copiilor (m+f)
— etapa județ pînă la 1.V
— etapa zonă pînă la 1.VI
— etapa finală 20—22.VI Galați

Campionatul republican individual și pe echipe gimnastică artistică
— etapa județ pînă la 15.VI
— etapa finală 5—6.VII Constanța

„Cupa Federației Române de Gimnastică" (m + f)
— etapa finală 12—14.XII Timișoara

Campionatul republican individual și pe echipe al școlilor generale (m + f)
— etaja județ pînă la 1.V
— etapa zonă 22—23.II
— etapa finală echipe 23—24.III București
— etapa finală individual 16—18.VI București

Campionatul republican individual al liceelor (m + f)
— etapa județ pînă la 1.VI
— etapa finală 16—18.VI București

Concursul republican al școlilor sportive și liceelor cu program de educație fizică (m + f)
— etapa finală 11—13.VII Timișoara

Campionatul republican universitar individual și pe echipe (m + f)
— etapa pe institut (universitate) pînă la 10.III
— etapa pe centru pînă la 1.IV
— etapa finală 16—18.V București

Campionatul republican universitar de gimnastică artistică
— etapa pe centru pînă la 1.IV
— etapa finală 16—18.V București

HALTERE

Campionatul republican individual al seniorilor
— etapa oraș (municipiu) 6.IV
— etapa județ 11.V
— etapa finală 27—29.VI Cluj

Campionatul republican pe echipe seniori
— etapa finală 7—9.XI Oradea

Campionatul republican individual al juniorilor
— etapa oraș (municipiu) 23.III
— etapa județ 20.IV
— etapa finală 30.V—1.VI Constanța

Campionatul republican pe echipe juniori
— etapa finală 31.VIII Brașov

„Cupa României"
— etapa județ 12.X
— etapa finală 19—21.XII Timișoara

Campionatul republican al școlilor profesionale
— etapa oraș (municipiu) pînă la 15.XII.1968
— etapa județ pînă la 27.IV
— etapa de zonă pe ministere pînă la 1.VI.
— etapa finală 22—26.VI Sibiu

Cupa Tineretului de la sate
— etapa pe comună 1.IV—15.VI
— etapa pe centre de comună 16.VI—15.VII
— etapa județ 16—31.VII
— etapa zonă 5—10.VIII
— etapa finală 16—19 VIII

Campionatul asociațiilor sportive Voința
— etapa asociație-club pînă la 8.VI
— etapa județ 15—29.VI
— etapa finală 5—7.IX Odorhei

HOCHEI PE GHEAȚĂ

Campionatul republican Ediția 1968—1969
Divizia A
manșa a III-a
— turul 12—16.III
— returul 19—23.III
Divizia B
manșa I
— tur 8—12.I
— retur 15—19.I
manșa a II-a 26.II—24.III
Ediția 1969—1970
Divizia A
manșa I
— turul 30.X—3.XI
— returul 6—10.XI
manșa a II-a
— turul 4—8.XII
— returul 11—15.XII
Divizia B
— manșa I 15.XII.1969 — 25.I.1970

Cupa României 1.IV—4.IV

Campionatul republican al juniorilor
— turneul final 21—30.III

Cupa Speranțelor
— turul 21.XII.1968—9.I.1969
— returul 21—30.III

JUDO

Campionatul republican individual al seniorilor
— etapa județ 8—9.XI
— etapa zonă 22—23.XI București, Iași, Cluj
— etapa finală 13—14.XII Timișoara

Campionatul republican pe echipe al seniorilor
— etapa pe județ pînă la 1.I.1969
— etapa zonă 11—12.I Roman, Timișoara, București
— etapa finală 22—23.II București

Campionatul republican individual și pe echipe al juniorilor mici și mari
— etapa județ pînă la 5.X
— etapa zonă 8—9.XI Iași, Ploiești, Reșița, Cluj
— etapa finală 4—7.XII Timișoara

Concursul de primăvară pentru juniori mici și mari
— etapa oraș (municipiu) 2.III
— etapa zonă 5—6.IV București, Timișoara, Craiova, Or. Gh. Gheorghiu-Dej, Hunedoara, Satu Mare
— etapa finală 12—14.V Galați

Campionatul republican al școlilor profesionale
— etapa oraș (municipiu) pînă la 15.XII.1968
— etapa zonă pe ministere pînă la 12.I

Campionatul republican al școlilor profesionale
— etapa oraș (municipiu) pînă la 24.XI.1968
— etapa județ pînă la 27.IV
— etapa de zonă pe ministere pînă la 1.VI.
— etapa finală 22—26.VI Sibiu

Cupa Tineretului de la sate
— etapa pe comună 1.IV—15.VI
— etapa pe centre de comună 16.VI—15.VII
— etapa județ 16—31.VII
— etapa zonă 5—10.VIII
— etapa finală 16—19 VIII

Campionatul asociațiilor sportive Voința
— etapa asociație-club pînă la 8.VI
— etapa județ 15—29.VI
— etapa finală 5—7.IX Odorhei

HOCHEI PE GHEAȚĂ

Campionatul republican Ediția 1968—1969
Divizia A
manșa a III-a
— turul 12—16.III
— returul 19—23.III
Divizia B
manșa I
— tur 8—12.I
— retur 15—19.I
manșa a II-a 26.II—24.III
Ediția 1969—1970
Divizia A
manșa I
— turul 30.X—3.XI
— returul 6—10.XI
manșa a II-a
— turul 4—8.XII
— returul 11—15.XII
Divizia B
— manșa I 15.XII.1969 — 25.I.1970

Cupa României 1.IV—4.IV

Campionatul republican al juniorilor
— turneul final 21—30.III

Cupa Speranțelor
— turul 21.XII.1968—9.I.1969
— returul 21—30.III

JUDO

Campionatul republican individual al seniorilor
— etapa județ 8—9.XI
— etapa zonă 22—23.XI București, Iași, Cluj
— etapa finală 13—14.XII Timișoara

Campionatul republican pe echipe al seniorilor
— etapa pe județ pînă la 1.I.1969
— etapa zonă 11—12.I Roman, Timișoara, București
— etapa finală 22—23.II București

Campionatul republican individual și pe echipe al juniorilor
— etapa județ 8—9.III
— etapa finală 22—23.III București

Campionatul republican universitar
— etapa pe centre 1—20.III
— etapa finală 16—18.V București

Cupa „30 Decembrie" pentru studenți
27—28.XII București

KAIAC-CANOE

Campionatul republican al seniorilor
— etapa oraș (municipiu) 27—29.VI
— etapa finală 18—20.VII Snagov

Campionatul republican al juniorilor
— etapa oraș (municipiu) 22—25.VII
— etapa finală 1—3.VIII Snagov

Campionatul republican de mare fond
— etapa oraș (municipiu) 16—18.V
— etapa finală 30.V—1.VI Snagov

„Criteriul speranțelor" categoria a II-a, a III-a și neclasificați
— etapa oraș (municipiu) 15—17.VIII
— etapa finală 29—31.VIII Snagov

„Criteriul olimpic"
— etapa oraș (municipiu) 5—7.IX
— etapa finală 19—21 IX Snagov

Concursul cluburilor universitare
— etapa finală 15—16.VII Snagov

Cursa de mare fond pe Dunăre
— etapa finală 6—10.VIII

LUPTE GRECO-ROMANE

Campionatul republican individual al seniorilor
— etapa județ 1.I—9.III
— etapa zonă 22—23.III Rădăuți, Pitești, Craiova, Baia Mare
— etapa finală 25—27.IV Brașov

Campionatul republican pe echipe
Divizia A
Tur
— etapa I 16.III
— etapa a II-a 13.IV
— etapa a III-a 4.V
— etapa a IV-a 18 V
— etapa a V-a 15.VI
Retur
— etapa a VI-a 28.IX
— etapa a VII-a 12.X
— etapa a VIII-a 19.X
— etapa a IX-a 2.XI
— etapa a X-a 14—16.XI
Calificare
— etapa inter-cluburi 1.IV—25.V
— etapa zonă 8.VI, 6.VII, 21.IX, 5.X
— etapa finală 29—30 XI Or. Gh. Gheorghiu-Dej

Campionatul republican al juniorilor mici și mari
— etapa județ 1.I—9.III
— etapa zonă 29—30.III Bacău, Constanța, Arad, Oradea
— etapa finală 8—11.V Galați

Concursul republican de toamnă al juniorilor mici și mari
— etapa oraș (municipiu) 2.X
— etapa zonă 25—26.X București, Lugoj, Slatina, Galați, Brașov, Oradea
— etapa finală 8—10.XII Timișoara

LUPTE LIBERE

Campionatul republican individual al seniorilor
— etapa județ 1.I—9.III
— etapa zonă 22—23.III Suceava, Tîrgoviște, Lugoj, Tg. Mureș
— etapa finală 22—24.IV Brașov

Campionatul republican pe echipe:
Divizia A
Tur
— etapa I 16.III
— etapa a II-a 13.IV
— etapa a III-a 4.V
— etapa a IV-a 18.V
— etapa a V-a 15.VI
Retur
— etapa a VI-a 28.IX
— etapa a VII-a 12.X
— etapa a VIII-a 19.X
— etapa a IX-a 2.XI
— etapa a X-a 14—16.XI
Calificare
— etapa intercluburi 1.IV—25.V
— etapa zonă 8.VI, 6.VII, 21.IX, 5.X
— etapa finală 29—30.XI Or. Gh. Gheorghiu-Dej

Campionatul republican individual al juniorilor mici și mari
— etapa județ pînă la 5.X
— etapa zonă 8—9.XI Iași, Ploiești, Reșița, Cluj
— etapa finală 4—7.XII Timișoara

Concursul de primăvară pentru juniori mici și mari
— etapa oraș (municipiu) 2.III
— etapa zonă 5—6.IV București, Timișoara, Craiova, Or. Gh. Gheorghiu-Dej, Hunedoara, Satu Mare
— etapa finală 12—14.V Galați

Campionatul republican al școlilor profesionale
— etapa oraș (municipiu) pînă la 15.XII.1968
— etapa zonă pe ministere pînă la 12.I

CALENDARUL COMPETIȚIILOR SPORTIVE REPUBLICANE PE ANUL 1969

— etapa finală 23—25.III
Reșița

Notă:

Concursuri cu caracter republican organizate de consiliile județene pentru educație fizică și sport:

— Concursul pe categorii de greutate: „Cupa Dunării" 23.II Galați; **„Cupa Carpaților"** 2.III Brașov; **„Cupa Mării Negre"** 25.V Constanța; **„Cupa Moldovei"** 1.VI Iași; **„Memorialul Staicu"** 1.VI Sinaia; **„Cupa Olteniei"** 7.IX Craiova; **„Cupa Banatului"** 14.IX.Lugoj; **„Memorialul Abrudan"** 19.X Baia Mare.

Trîntă: „Cupa Tineretului" de la sate

— etapa pe comună 1.IV—15.VI
— etapa pe centre de comună 16.VI—15.VII
— etapa pe județ 16.VII—31.VII
— finala 16—19.VIII

MODELISM

AEROMODELISM

Campionatul republican de micromodele al seniorilor și juniorilor

— etapa județ 15—16.II
— etapa finală 20—23.III
Slănic Prahova

Campionatul republican de zbor liber al seniorilor și juniorilor

— etapa județ 30.V—1.VI
— etapa finală 2—6.VII
Sibiu

Campionatul republican de zbor captiv al seniorilor și juniorilor

— etapa județ 17—18.V
— etapa finală 18—22.VI
București

NAVOMODELISM

Campionatul republican de veliere și autopropulsate al seniorilor și juniorilor

— etapa județ 7—8.VI
— etapa finală 10—13.VII
Giurgiu

Campionatul republican de telecomandă și viteză al seniorilor și juniorilor

— etapa județ 2—3.VIII
— etapa finală 10—14.IX
Mamaia

RACHETOMODELISM

Campionatul republican de rachetomodele al seniorilor și juniorilor

— etapa județ 19—20.IV
— etapa finală 16—18.V
Tîrgoviște

Concursul de rachetomodele

— etapa finală 29—30 III
Ploiești

AUTOMODELISM

Concursul de automodele al seniorilor și juniorilor

— etapa finală 10—12.X
București

Notă:

Concursuri cu caracter republican organizate de Consiliile județene pentru educație fizică și sport și Consiliul pentru educație fizică și sport al Municipiului București:

— Concursul de micro-modele 4—6.IV Tg. Mureș; **concursul de zbor liber și captiv** 24—27.VII Pitești; **concursul de navomodele** 26—29.VI București.

MOTOCICLISM

Campionatul republican de motocros

— etapa I 19.X
Tg. Jiu
— etapa a II-a 26.X
Brașov
— etapa a III-a 2.XI
Cîmpina
— etapa a IV-a 9.XI
București

Campionatul republican de viteză pe șosea

— etapa I 6.VII
Brașov
— etapa a II-a 27.VII
Arad
— etapa a III-a 3.VIII
Oradea
— etapa a IV-a 17.VIII
București

Campionatul republican de regularitate și rezistență al motoretelor „Carpați"

— etapa județ 15.III—15.VI
— etapa finală 17—20.VII
C-lung Muscel

Notă:

Concursuri cu caracter republican organizate de Consiliile județene pentru educație fizică și sport și Consiliul pentru educație fizică și sport al Municipiului București:

„Cupa orașelor" — motocros: 16.III Ploiești; 23.III Moreni; 30.III Buzău; 27.IV Gh. Gheorghiu-Dej: 4.V C-lung Muscel; 11.V București; 15. VI Alba Iulia; 20.VII Moreni; 31.VIII București; 7.IX Sibiu; 14.IX P. Neamț; 5.X Cîmpina. **„Cupa orașelor" — viteză pe șosea:** 20.IV Arad; 4.V Satu Mare; 11.V Tr. Severin; 25.V Brăila; 15.VI Timișoara; 22.VI Reșița; 20. VII C. Lung Muscel; 7.IX Tg. Mureș; 14.IX Gh. Gheorghiu-Dej; 28.IX Galați.

NATAȚIE

ÎNOT

Campionatul republican al seniorilor (m + f)

— etapa oraș (municipiu) 27.VI—13.VII
— etapa finală 18—21 IX.
București

Campionatul republican al juniorilor (m + f)

— etapa oraș (municipiu) 27.VI—13.VII
— etapa finală 30.VIII—2.IX
București

Campionatul republican al copiilor (m + f)

— etapa oraș (municipiu) 27.VI—13.VII
— etapa finală 7—10.VIII
București

Concursul republican de primăvară (m + f)

— etapa oraș (municipiu) 6—7.III
— etapa finală
cat. B, C, D 20—21.III
Reșița
cat. A și jun. B 27—30.III
București
cat. jun. A și seniori 4—7.IV
Cluj

Concursul republican al școlilor sportive (m + f)

— etapa finală 25—27.VII
Reșița

Concursul de mare fond „Cupa Ovidiu" (m+f)

— etapa finală 26—29.VI
Mamaia

POLO

Campionatul republican pe echipe

Divizia A

— tur 27.IV—1.VI
— retur 21.IX—2.XI

Divizia B

— tur 8.VI—13.VII
— retur 27.VII—31.VIII

Campionatul republican al juniorilor mari

— etapa zonă tur 6.IV—18.V
— etapa zonă retur 2—8.VI
București

Campionatul republican al juniorilor mici

— etapa oraș (municipiu) 1.VI—13.VII
— turneul final 4—10.VIII
București

„Cupa Federației Române de Natație" 16—20.VII
București

SĂRITURI

Campionatul republican al seniorilor (m + f)

— etapa oraș (municipiu) 1.VII—14.VIII
— etapa finală 30—31.VIII
București

Campionatul republican al juniorilor (m + f)

— etapa oraș (municipiu) 1.VII—15.VII
— etapa finală 26.—27.VII
București

Campionatul republican al copiilor (m + f)

— etapa oraș (municipiu) 1.III—22.III
— etapa finală 2—3.IV
Cluj

Notă:

Concursuri cu caracter republican organizate de Consiliile județene pentru educație fizică și sport și Consiliul pentru Educație Fizică și Sport al Municipiului București:

— **„Cupa Speranțelor"** (m+f) concurs de înot cu etapă oraș (municipiu) 5—7.XII și etapă finală 19—21.XII Ploiești; **Concursurile de primăvară—sărituri,** cu etapă oraș (municipiu) 15.II—15.III și etapă finală 29—30.III Cluj și **„Cupa Județelor"** cu etapă oraș (municipiu) 15.XI—7.XII și etapă finala 20—21.XII București.

OINĂ

Campionatul republican

— etapa județ pînă la 3.VIII
— etapa zonă 7—28.IX
— etapa finală 10—12.X

Cupa României

— etapa județ pînă la 4.IV
— etapa zonă 18—25.V
— etapa finală 6—8.VI

Cupa UGSR

— etapa zonă 13.VII—20.VII
— etapa finală 1—3.VIII

Cupa Tineretului de la sate

— etapa pe comună 1.IV—15.VI
— etapa pe centre de comună 16.VI—15.VII
— etapa județ 16—31.VII
— etapa zonă 5—10.VIII
— etapa finală 16—19.VIII

PATINAJ

PATINAJ VITEZA

Campionatul republican al seniorilor, juniorilor și copiilor (m + f)

— etapa județ pînă la 19.I
— etapa finală 16—22.II
Tușnad sau M. Ciuc

„Cupa României" seniori și juniori (m + f)

— etapa finală 5—12.II
Tușnad sau M. Ciuc

PATINAJ ARTISTIC

Campionatul republican al seniorilor, juniorilor I și II (m + f)

— etapele de calificare pînă la 12.II
— etapa finală 5—9.III
București

Campionatul republican al copiilor și concursul republican al începătorilor (m + f)

— etapele de calificare pînă la 10.II
— etapa finală 1—5.III
București

„Cupa României" seniori, juniori și copii (m + f)

— etapa finală
copii I și II 3—6.I
Brașov
juniori I și II și seniori 8—10.I
București

Concurs-test pentru Insigna Uniunii Internaționale de Patinaj (m+f)

— categ. a IV-a și a III-a I
București
— categ. a IV-a; a III-a; a II-a și I III
București
— categ. a IV-a XII
București

Notă:

Concursuri cu caracter republican organizate de consiliile județene pentru educație fizică și sport și Consiliul pentru educație fizică și sport al Municipiului București:

— „Concursul Speranțelor" dotat cu „Cupa Cutezătorii" (juniori și copii m+f) de patinaj viteză 5—9.I Tușnad; **„Concursul Speranțelor" dotat cu „Cupa Cutezătorii"** (juniori, copii și începători m+f) de patinaj artistic 22—25.III București; **Concursul de patinaj pe rotile** (pentru seniori, juniori și copii (m+f) cu etapă pe oraș (municipiu) pînă la 25.VIII și etapa finală 6—7.IX (Cluj sau Tg. Mureș)

POPICE

Campionatul republican masculin

EDIȚIA 1968—1969

Divizia A

— returul 1.II—30.VI

Calificare

— etapa oraș (municipiu)
— returul 15.I—15.III
— etapa județ 28—30.III
— etapa inter-județe 15.IV—30.VI

EDIȚIA 1969—1970

Divizia A

— turul 20.X—28.XII

Calificare

— etapa oraș (municipiu) 15.X—28.XII

Campionatul republican feminin

EDIȚIA 1968—1969

Divizia A

— returul 1.II—30.VI

Calificare

— etapa oraș (municipiu)
— returul 15.I—15.III
— etapa județ 28—30.III
— etapa inter-județe 15.IV—30.VI

EDIȚIA 1969—1970

Divizia A

— turul 20.X—28.XII

Calificare

— etapa oraș (municipiu) 15.X—28.XII

Campionatul republican individual și perechi (m + f) seniori-juniori

— etapa asociație-club 1.IV—30.VII
— etapa oraș (municipiu) 1—20.VIII
— etapa județe 5—7.IX
— etapa semifinală (m) 26—28.IX
(f) 19—21.IX
— etapa finală (m) 10—12.X
(f) 3— 5.X

Cupa UGSR

— etapa zonă 6—8.VI
— etapa finală 27—29.VI

Campionatele asoc. sportive Voința

— etapa asociație-club pînă la 22.VI
— etapa județ 29.VI—13.VII
— etapa finală 27—29.IX
București

RADIO-AMATORISM

Campionatul republican de unde scurte

— etapa finală 3 și 10.III

Campionatul republican de „Vînătoare de Vulpi"

— etapa județeană 26—27.IV
— etapa finală 15—18.V
Or. Gh. Gheorghiu-Dej

Campionatul republican de unde ultrascurte

— finala 5—7.IX

Campionatul republican de Radiotelegrafie

— etapa județ 11—12.X
— etapa zonă 24—26.X
— etapa finală 13—16.XI
București

„Cupa Federației Române de Radioamatorism"

— etapa grafie 24.XI
— etapa fonie 1.XII

RUGBY

Campionatul republican

EDIȚIA 1968—1969

Divizia A

— returul 16.III—15.VI

Divizia B

— returul 16.III—27.IV
— turneul final 4.V—1.VI

EDIȚIA 1969—1970

Divizia A

— turul 31.VIII—7.XII

Divizia B

— turul 31.VIII—12.X

Campionatul republican al juniorilor

EDIȚIA 1968—1969

— returul 23.III—4.V
— turneul final 11—25.V

EDIȚIA 1969—1970

— turul 28.IX—9.XI

Cupa de Primăvară 4.V—1.VI

Cupa de Toamnă 19.X—30.XI

ȘAH

Campionatul republican individual masculin

— etapa pe asociații (club) 15.X—31.XII.1968
— etapa oraș (municipiu) 15.I—1.IV
— etapa județ 15.IV—1.IX
— etapa zonă 4.18.X
București, Suceava, Brăila, Oradea, Timișoara
— etapa finală 8—29.XI
București

Campionatul republican individual feminin

— etapa oraș (municipiu) 1.XI.1968—15.II.1969
— etapa județ 1.III—1.VI
— etapa zonă 12.VII—26.VII
București, Brașov, Craiova, Baia Mare
— etapa finală 13—28.IX
P. Neamț

Campionatul republican pe echipe mixte

— etapa oraș (municipiu) 15.X—15.XII.1968
— etapa județ 1.I—15.III
— etapa zonă 12—17.IV
București, Bacău, Iași, Tg. Mureș, S. Mare, Arad, Constanța, Sibiu, Rm. Vîlcea
— etapa finală 2—11.V
Cluj

Campionatul republican individual al juniorilor (m + f)

— etapa pe asociații 15.X—30.XII.1968
— etapa pe oraș (municipiu) 15.I—1.III
— etapa județ 15.III—15.V
— etapa zonă 12—17.VII
Galați, Ploiești
— etapa finală 19.VII—2.VIII
Galați (m), Ploiești (f)

Campionatul republican prin corespondență

Campionatul republican de problemistică

Campionatul republican universitar individual (m + f)

— etapă inter-grupe pînă la 20.X.1968
— etapa inter-ani pe facultăți pînă la 10.XI.1968
— etapa inter-facultăți pe institut pînă la 30.XI.1968
— etapa pe centre universitare pînă la 30.XII.1968
— etapa finală 5—20.II
Sinaia

Concursul universitar pe echipe

— etapa finală 1—20.VIII
Suceava

SCHI-BIATLON-BOB-SANIE

Concursul de deschidere

alpine-fond 5.I. Predeal
sărituri 5.I. P. Brașov

Campionatul republican al seniorilor

— etapa județ
alpine-fond pînă la 23.II
sărituri pînă la 16.II
— etapa finală
alpine 28.II—2.III P. Brașov
fond 15—17.II Bușteni
biatlon 24—26.I P. Brașov
sărituri 23.II P. Brașov
bob 8—9.II Sinaia
sanie 15—16.II Sinaia

Campionatul republican al juniorilor

— etapa județ
alpine-fond pînă la 17.II
biatlon pînă la 2.II
sărituri pînă la 23.II
— etapa finală
alpine-fond 21—23.II
Predeal
biatlon 7—9.II
C. Lung Moldov.
sărituri 2.III
Poiana Brașov

Campionatul republican al copiilor

— etapa județ pînă la 2.II
alpine
— etapa finală
alpine 16.II Abrud
fond 9.II Rîșnov

„Cupa Federației Române de Schi"

alpine 12—13.IV Bucegi
fond 23.III Fundata
biatlon 23.III Predeal
sărituri 16.II Harghita
bob 1—2.II Sinaia

„Cupa Județelor"

cu finală la alpine 8—9.II
Mogoșa și fond 1—2.II
C. Lung-Moldovenesc

Concursul de schi al școlilor sportive și liceelor cu program de educație fizică

alpine fond 20—22.III
P. Brașov

Campionatul republican de schi al școlilor profesionale

— etapa oraș (municipiu) pînă la 20.I
— etapa de zonă pe ministere pînă la 4.III
— etapa finală 23—25.III
P. Brașov

Campionatul republican universitar

alpine-fond
— etapa finală 14—16.III
P. Brașov

Concursul elevilor „Săniuța de argint"

— etapa pe școală pînă la 15.I
— etapa pe localitate 15—27.I
— etapa județ 2—10.II
— etapa finală 15—16.II
P. Brașov

Cupa UASR

21—23.II
Predeal

Cupa UGSR

alpine 15—16.II
P. Brașov

Cupa Unirii

alpine-fond 18—19.I
Vatra Dornei

Cupa 16 Februarie

nordice 8—9.II M. Ciuc

SCRIMĂ

Campionatul republican al seniorilor

Faza I (cat. a II-a și a III-a)
— etapa locală 1—31.I
— etapa de zonă A
fl. m+f 7—9.II Cluj
sp.+sb. 21—23.II Brașov
— etapa de zonă B
fl. m+f 1—2.II București
sp.+sb. 8—9.II București
— etapa finală 14—16.III
Craiova
Faza a II-a
(cat. I și maeștri)
— etapa locală 15.III—31.V
— etapa finală 30.V—1.VI
București

Campionatul republican pe echipe

DIVIZIA A

Tur
— etapa I 8—9.III
Cluj
— etapa a II-a 26—27.IV
Brașov
— etapa a III-a 17—18.V
București
Retur
— etapa a IV-a 12—13.VII
Tg. Mureș
— etapa a V-a 2—3.VIII
București
— etapa a VI-a 16—17.VIII
București

DIVIZIA B

Tur
— etapa I 28—20.III
Carei
— etapa a II-a 18—20.IV
Satu Mare
Retur
— etapa a III-a 18—19.X
Timișoara
— etapa a IV-a 22—23.XI
Ploiești

Calificare

Tur
— etapa I 24—26.I
Constanța
Retur
— etapa a II-a 14—16.XI
Craiova

Campionatul republican al juniorilor mari (pînă la 20 ani)

— etapa locală 1.VIII—1.X
— etapa de zonă A 10—12.X
Constanța
— etapa de zonă B
fl. m+f 6—7.XII
București
sp.+sb. 8—9.XI
București
— etapa finală 20—22.XII
București

Campionatul republican al juniorilor mici (pînă la 16 ani)

— etapa locală 1.I—20.II
— etapa finală 22—24.III
București

Cupa României

— etapa locală 1.VI—31.VII
— etapa de zonă A 13—14.IX
Timișoara
— etapa de zonă B 20—21.IX
Satu Mare
— etapa de zonă C 4—5.X
Iași
— etapa de zonă D 20—21.IX
București
— etapa finală 24—26.X
București

Cupa speranțelor (echipe de tineret)

— etapa de zonă A 8—9.XI
Galați
— etapa de zonă B 29—30.XI
Oradea
— etapa finală 13—14.XII

TENIS DE CÎMP

Campionatul republican individual al seniorilor categoria I (m+f)

— etapă oraș 1 VI— 31 VII
— etapă județe 1—15 VIII
— etapa finală 24—30 VIII
București

Campionatul republican pentru echipe mixte

— turneu tur-retur 10 V—20 X

Calificare

— etapă oraș sau direct județeană 1 VI—1 X
— etapă finală 20—30 X

Campionatul republican individual al seniorilor categoria a II-a (m+f)

— etapă oraș 1 V—30 VI
— etapă județe 1 VII—15 VIII
— etapă finală 24—30 VIII
București

Campionatul republican individual al juniorilor (m+f)

— etapă oraș 1 V—15 VI
— etapă județe 20 VI—20 VII
— etapă finală 4—10 VIII
Brașov

Campionatul republican individual al copiilor

— etapă oraș 1 V—1 VI
— etapă județe 1—22 VI
— etapă finală 30 VI—6 VII
Tg. Mureș

Criteriul de primăvară al seniorilor și juniorilor

31 III—6 IV București

Cupa speranțelor (m+f)

— etapă oraș 15 V—10 VI
— etapă finală 16—22 VI
Galați

Concursul republican de sală al seniorilor și juniorilor (m+f)

— etapă oraș pînă la 10 II
— etapă finală 16—23 II
București

Concursul centrelor de copii

— etapa finală 1—7 IX
Oradea (Iași)

Notă

Concursuri cu caracter republican organizate de Consiliul pentru Educație Fizică și Sport al Municipiului București: **Cupa Unirii** seniori și juniori (m+f) în sală 18—24 I; **Cupa 8 Martie** senioare și junioare în sală 1—8 III și **Cupa 30 Decembrie** (m+f) în sală 24—30 XII.

TENIS DE MASĂ

Campionatul republican individual al seniorilor (m + f)

— etapa asociație 3 I—16 II
— etapa județ 22—23 II
— etapa zonă 7—9 III Suceava, Ploiești, Craiova, Oradea
— etapa finală 21—23 III
București

Campionatul republican pe echipe (m + f)

— tur 29 V—1 VI Brașov
— retur 18—21 XII Oradea

Calificare

— etapă oraș-municipiu 1 III—23 XI
— etapa finală 8—10 XII
București

Campionatul republican individual al juniorilor (m + f)

— etapă județe 30—31 VIII
— etapă finală 5—7 IX Iași

Campionatul republican pe echipe al juniorilor (m + f)

— tur 24—26 I Arad
— retur 2—4 IX Iași

Calificare

11—13 XII București

Campionatul republican al copiilor (m + f)

— etapă oraș-municipiu 1 IV—25 V
— etapă zonă 13—15 VI
— etapă finală 27—29 VI
București

Cupa României (m + f)

— etapă zonă 12—14 IX Galați, Cluj, Brașov, Craiova, Timișoara
— etapa finală 17—19 X Tg. Mureș

Campionatul asoc. sportive Voința

— etapa asociație-club 4 I—16 III
— etapa județ 1—20 IV
etapa interjudețeană 26 IV—4 V
— etapa finală 8—11 V

TIR

Campionatul republican al seniorilor (m + f)

pușcă și pistoale

— etapa finală 23—28 IX
București

— etapa de vară 25—27 VII
Cheile Bicazului
— etapa de vară 3—7 IX
Munții Bucegi

Alpiniada republicană a tineretului

— etapa de iarnă 20—23 II
Munții Ciucaș
— etapa de vară (finală) 1—3 VIII Munții Bucegi

„Cupa Federației" la alpinism 22—28 IX
(Omologarea premierelor alpine)

VOLEI

Campionatul republican masculin

EDIȚIA 1968—1969

Divizia A

— retur 16 II—27 IV
— turneu final, tur 8—10 V
București
— retur 15—17 V Cluj

Divizia B

seria I și a II-a

— retur 16 II—27 IV

Calificare

— etapa asociație-club pînă la 27 IV
— etapa județe 9—11 V
— etapă zonă 25—29 VI
— etapă finală 9—13 VII

EDIȚIA 1969—1970

Divizia A

— tur 12 X—21 XII

Divizia B

seria I și a II-a

— tur 28 IX—7 XII

Campionatul republican feminin

EDIȚIA 1968—1969

Divizia A

— retur 16 II—27 IV
— turneul final, tur 8—10 V
Bacău
— retur 15—17 V P. Neamț

Divizia B

seria I și a II-a
— returul 16 II—13 IV

Calificare

— etapa asociație-club pînă la 27 IV
— etapa județe 9—11 V
— etapa zonă 25—29 VI
— etapa finală 9—13 VII

EDIȚIA 1969—1970

Divizia A

— tur 12 X—21 XII

Divizia B

seria I și a II-a

— tur 28 IX—7 XII

Campionatul republican al școlarilor și juniorilor (m + f)

EDIȚIA 1968—1969

Divizie

— turul 6 X—17 XI 1968
— returul 12 I—23 II
— turneul final 16—20 VI
București

Calificare

— etapa pe localități și centre de localități — pînă la 20 IV
— etapa pe județe 2—4 V
— etapa finală 17—21 VI

EDIȚIA 1969—1970

Divizie

— tur 5 X—16 XI

Campionatul republican al școlilor profesionale

— etapă oraș pînă la 9 II
— etapă județ pînă la 20 IV
— etapă zonă pe ministere pînă la 1 VI
— etapă finală 18—21 VI
Constanța

„Cupa tineretului de la sate"

— etapa pe comună 1 IV—15 VI
— etapa pe centre de comună 16 VI—15 VII
— etapa județ 16—31 VII
— etapa zonă 5—10 VIII
— etapa finală 16—19 VIII

TURISM-ALPINISM

ORIENTARE TURISTICA

Campionatul republican individual al seniorilor (m + f)

— etapa finală 22—26 X
jud. Hunedoara

Campionatul republican pe echipe al seniorilor și juniorilor (m + f)

— etapa asoc. (club) 1 III—31 V
— etapa județ 1 VI—15 IX
— etapa finală 1—5 X jud. Suceava

Campionatul republican de ștafete

— etapa județ 1 V—31 VIII
— etapă finală 19—21 IX
Govora

Cupa UASR 1—3 V Păltiniș

Campionatul asoc. sportive Voința (m + f)

— etapa asociații pînă la 11 V
— etapa județ 18 V—1 VI
— etapa finală 27—29 VI
Predeal

Notă:

Concursuri cu caracter republican organizate de Consiliile județene pentru Educație Fizică și Sport: **„Cupa speranțelor"** pentru tineret — etapa finală 24—26 X Brașov și **Cupa de iarnă** — etapa finală 4—6 IV jud. Timiș.

ALPINISM

Campionatul republican

— etapa de iarnă 24—30 III
Munții Retezat
— etapa de vară 5—8 VI
Munții P. Craiului

Loto-Pronosport

800 AUTOTURISME ATRIBUITE

De la începutul anului și pînă la 26 noiembrie a.c. Administrația de Stat Loto-Pronosport a distribuit participanților 800 autoturisme de diferite mărci și capacități.

Posesorul celui de al 800-lea autoturism este cooperatorul DIMACHE N. ANDREI din comuna Bărăgan, județul Brăila. Jucînd la Loz în plic el a obținut un autoturism „SKODA 1000 M.B.".

Un nou prilej de a obține un autoturism cu o sumă însemnată față de valoarea lui îl reprezintă concursul excepțional Pronoexpres din 8 decembrie, la care se atribuie în număr NELIMITAT autoturisme: „VOLGA", „DACIA 1100", „MOSKVICI 408" cu 4 faruri și radio și „SKODA 1000 M.B.". Se mai atribuie 10 autoturisme prin tragere la sorți, premii în numerar de valoare variabilă și premii fixe în bani.

Pentru stabilirea biletelor cîștigătoare se efectuează 10 extrageri de cîte 10 numere din 45, fiecare în 4 faze. În total se extrag 100 de numere.

Cu biletele seriei „N" de 30 lei puteți participa la toate extragerile.

Sîmbătă 7 decembrie 1968, este ULTIMA ZI pentru procurarea biletelor.

● Rezultatele concursului Pronosport suplimentar nr. 2 de astăzi (miercuri 27 noiembrie a.c.) vor fi comunicate vineri 29 noiembrie, întrucît o parte din meciuri se dispută în nocturnă.

PREMIILE CONCURSULUI NR. 47 DIN 24 NOIEMBRIE 1968

Categoria I (13 rezultate): 0,5 variante a 93 950 lei.

Categoria a II-a (12 rezultate): 32,0 variante a 3 523 lei.

Categoria a III-a (11 rezultate): 587,5 variante a 287 lei.

Premiul de categoria I, a fost obținut de către participantul CRAINIC VASILE din Cluj.

Cooperativa

Deservirea

ANUNȚ

Convenabile, operative și eficiente sînt cursurile pentru învățarea limbilor străine, organizate la cerere, în întreprinderi și instituții cu ajutorul cooperativei „DESERVIREA"

Informații și înscrieri în str. Filitti nr. 10, telefon 13.54.69, zilnic între orele 13—17.

Corespondență telefonică specială din Paris

MODIFICĂRI CARE AU ÎNTĂRIT ECHIPA DE RUGBY A FRANȚEI

Moment de bucurie (poate unicul) pentru spectatorii francezi ai test-meciului Franța — Republica Sud-Africană (11—16), disputat la Paris: Cester, un „linia a III-a" de mare clasă, înscrie încercarea de onoare a gazdelor, în pofida opoziției, de altminteri tardive, a celebrului „Springbok" De Villiers (care a ratat placajul)

Robert BARRAN
redactor șef la „Miroir—Sprint"
transmite:

După înfrîngerea indiscutabilă suferită în cel de al doilea test-meci susținut în compania puternicilor Springboks, „XV"-le Franței a fost supus unor noi modificări. Ele pot fi considerate foarte însemnate întrucît maniera de joc și randamentul echipei vor fi mult influențate.

Două dintre aceste modificări, mai exact reintrări, sînt deosebit de importante. Este vorba, în primul rînd, de reintrarea lui *Christian Carrère*, căpitanul echipei în linia a III-a și, apoi, de a lui *Maso*, în centrul liniei de treisferturi. Se cade a fi reamintită aprecierea specialiștilor din Noua Zeelandă și din Australia, care îl consideră pe Maso cel mai bun atacant al lumii!

Celelalte modificări aduc, mai întîi, titularizarea tînărului *Sillères* (de la Tarbes), care va juca alături de partenerul obișnuit din echipa de club, *Ruiz*. Comportamentul acestuia din urmă în meciul de debut a fost foarte bun, iar calitățile arătate în compania Springboks-ilor au determinat menținerea lui. Un alt tarbez, *Dargélès*, taloneurul, trebuia să joace la București, dar accidentul suferit — faptul este acum definitiv confirmat — îi contramandează debutul. Selecționerii francezi ezită, încă, între *Yachvili* (de la Tulle), cunoscut rugbyștilor români, și *Bénésix* (de la Narbonne). În sfîrșit, mai este de semnalat înlocuirea lui *Lassèrre* (Agen), în postul de stîlp, cu *Noble* (La Voulte).

Nu numai înlocuirile de jucători după partida cu Springboks necesită comentarii, ci și unele mențineri. De exemplu, aceea a lui *Magois* (La Rochelle), revelația acestui furtunos început de sezon. Acest jucător a ținut piept dificililor sud-africani de două ori, și încă jucînd pe postul lăsat vacant de excelentul fundaș *Villepreux*, care, ca și anul trecut în această perioadă, a devenit indisponibil tocmai în ajunul meciului cu România.

Dacă sus-amintita confirmare a lui *Magois* nu suscită discuții, în schimb menținerea mijlocașului la deschidere *Pariès* are darul tocmai de a le provoca. El are lovituri de picior bune (a realizat puncte și în nefericitul test-meci de pe Colombes), dar i se reproșează un defect care devine major în condițiile meciului cu România: nu este un atacant...

Confruntarea de duminică va fi desigur în măsură să confirme sau să infirme valoarea jucătorilor din „XV"-le Franței. În orice caz, însă, credem că echipa care va evolua în capitala României este mult mai puternică decît aceea care i-a înfruntat, fără succes, pe sud-africani. Și, apoi, să nu uităm ambiția inerentă declanșată de insuccesele răsunătoare...

Substanțiale îmbunătățiri

(Urmare din pag. 1)

În ce privește forma manifestată, ne-au plăcut cel mai mult *Dinu, Iorgulescu* și *Stoica* din linia I, *Țuțuianu* și *Șerban* din linia a II-a, *Ciobănel-Demian-Răsceanu* care alcătuiesc o inamovibilă și foarte valoroasă linie a III-a, mijlocașul la grămadă *Florescu, Irimescu* și *Dragomirescu*, pereche de centri cu o valoare internațională certă, ca de altfel și *Wusek* pe post de aripă. Pentru restul formației probabile, ca și pentru cei care absentează, se mai cer precizări. Anume, *Veluda*, jucător de linia a II-a cu perspective foarte mari, plătește tribut unui sezon ghinionist în care a fost multă vreme indisponibil, *Șerban* fiindu-i de preferat pentru moment; pentru postul de mijlocaș la deschidere părerile sînt împărțite, ambele variante de bază dispunînd de argumente serioase. Tehnicitatea și calitățile de atacant ale lui *M. Niculescu* îl recomandă de multă vreme, dar jocul lui în apărare prezintă fisuri care, în condițiile meciului cu Franța, pot fi fatale. Improvizația cu *Dragomirescu* pe acest post poate reduce la neant tocmai sus-amintita puternică pereche de centri *Irimescu-Dragomirescu* și, de altfel repriza de încercare a variantei n-a fost edificatoare. Pe aripi, *Suciu, Coravu* și *Ionescu* au, în ordine, drepturile cele mai mari la titularizare. Am ajuns însă la alt punct nevralgic — postul de fundaș, atît de greu încercat prin retragerea lui *Penciu* (pe care, în treacăt fie spus, faptele o dovedesc prematură și chiar prematur... provocată). *Dăiculescu* și *Țibuleac* sînt cei care își pun candidatura și, dacă analizăm jocul prestat de ei, doar o idee tactică sau alta îi va putea departaja.

Iată și propunerile antrenorilor privind componența echipelor României pentru duminică. Așadar: *ROMÂNIA A:* Dăiculescu; Suciu, Coravu, Wussek, Irimescu; Dragomirescu, Florescu; Răsceanu, Demian, Ciobănel; Șerban, Țuțuianu; Stoica, Iorgulescu, Dinu (rezerve Țibuleac, Niculescu, Veluda, Gh. Mircea, Baciu); *ROMÂNIA B:* Marinescu; R. Ionescu, Peter, Cindea, Oblemenco; Bărgăunaș, Mățăoană; Pop, Dărăban, Bălțăreț; V. Rusu, Atanasiu; Ciornei, Iatan, Mihalașcu (rezerve Durbac, Dragomir, Boiangian, Roman, Spiratos).

Actualitatea internațională

De la trimisul nostru special, CONSTANTIN FIRĂNESCU:

LA BIRMINGHAM PLOUĂ, PLOUĂ, PLOUĂ...

EMOȚII ÎN AȘTEPTAREA MECIULUI DINAMO — W. B. A.

După o călătorie de aproape 12 ore, incluzînd un zbor relativ liniștit pe ruta București — Londra, o transbordare dificilă, cu omnibuzul, pe aglomeratele străzi ale capitalei britanice și, în fine, o deplasare cu trenul pe distanța Londra — Birmingham (aproape 300 km), lotul fotbaliștilor dinamoviști a sosit în orașul lui West Bromwich Albion, la ceasurile înserării...

O primire deosebit de călduroasă din partea conducerii clubului W.B.A., a presei și a citorva sute de amatori de... autografe a încercat să aducă buna dispoziție în rîndurile jucătorilor români, întîmpinați de o ploaie mohorîtă și rece, care, după declarațiile gazdelor noastre, cade necontenit de cîteva zile.

Înainte de a vă relata ultimele vești din cele două tabere, cîteva cuvinte despre orașul care va găzdui mîine (n.r. azi) returul partidei dintre Dinamo și W.B.A., contînd pentru turul al doilea al „Cupei cupelor". Avînd aproape trei milioane de locuitori (considerînd și suburbia Midlands, unde se află și hotelul „Albany", la care sînt găzduiți jucătorii bucureșteni), Birminghamul, situat la nord de Londra, la jumătatea distanței dintre marea metropolă și Manchester, are aspectul clasic al orașelor industriale engleze: City-ul — deosebit de animat, în care se desfășoară viața comercială și politică a orașului, periferiile, dominate de siluetele coșurilor nenumăratelor fabrici, și liniștitele suburbii spre care, la ora terminării programului de lucru, se scurg mii și mii de autovehicule.

Revenind la meciul propriu-zis, trebuie să amintesc că jucătorii dinamoviști au efectuat astă-seară, la ora 18.00 (ora locală) un scurt antrenament de acomodare cu terenul pe care se va desfășura partida. Toți jucătorii se simt bine și antrenorul Bazil Marian are la dispoziție întregul lot care a făcut deplasarea urmînd să definitiveze, însă, formația cu cîteva ore înaintea începerii întîlnirii. După cum ne-a declarat, în lipsa lui Lucescu, rămas la București (accidentat), va utiliza, după toate probabilitățile, trei vîrfuri de atac, incluzîndu-l pe *Haidu* alături de *Pîrcălab* și *Dumitrache*. În rest, se mizează pe formația standard — *Popa, Boc, Dinu, Ștefan, Ghergheli, Ntuweiller, Stoenescu* — ultimul semn de întrebare ridicîndu-l postul de portar, pe care n-ar fi exclusă utilizarea lui Coman.

În ceea ce-i privește pe adversarii bucureștenilor, se pare că managerul Ashman are dificultăți în alcătuirea formației, mai puțin din cauza indisponibilităților și, mai ales, din aceea a formei nemulțumitoare pe care o manifestă jucătorii din apărare. Deși West Bromwich Albion a adunat 21 de puncte, evoluția echipei din ultimul meci de Ligă (1—5 cu Manchester City) nu are darul să-i liniștească pe antrenorii englezi.

Din declarațiile pe care ei le-au făcut presei reiese, însă, că se așteaptă de la cîștigătorii Cupei Angliei o mobilizare totală în meciul cu Dinamo. Referitor la „11"-le pe care îl vor alinia englezii, probabil vor surveni cîteva modificări în linia de apărare, cvartetul ofensiv al gazdelor rămînînd însă același ca și la București: *Collard, Astle, Hope, Hartford*. Pînă la ora cînd transmit aceste rînduri este încă incertă utilizarea portarului Osborne, așteptîndu-se ultimul aviz al medicului.

Ultime informații, de natură organizatorică: meciul se va desfășura în nocturnă, cu începere de la ora 20.30 (ora Bucureștiului); s-au vîndut 50 000 de bilete; brigada franceză de arbitri: R. Heliès (la centru), R. Poncin și A. Petit (la tușe).

• fotbal pe glob • fotbal pe glob •

14 MECIURI IN PROGRAMUL DE AZI!

În cupele europene sînt programate azi nu mai puțin de 14 partide decisive pentru calificarea în sferturi de finală („C.C.E." și „Cupa cupelor") și în turul al treilea („Cupa orașelor tîrguri"). Dintre acestea amintim jocurile Fenerbahce — Ajax Amsterdam, Akademisk Boldclub Copenhaga — A.E.K. („C.C.E."), Slovan Bratislava — Porto, West Bromwich Albion — Dinamo București („Cupa cupelor"), Fiorentina — F. C. Hansa Rostock, Napoli — Leeds United, Atletico Bilbao — Panathinaikos („Cupa orașelor tîrguri") și altele.

COMISII ȘI COMITETE ALE F.I.F.A.

La cel de al 36-lea Congres al F.I.F.A. au fost alcătuite unele comisii și comitete ale forului suprem al fotbalului internațional. Din Comitetul executiv al F.I.F.A. fac parte printre alții: sir **Stanley Rous** (președinte), **Helmuth Käser** (secretar general), **René Court** (secretar general adjunct) și vicepreședinții **Granatkin, dr. Barassi, Cavan, Mustafa, dr. Goni, Yomnak, Chiarisoli** și **Canedo**.

A fost, de asemenea, alcătuit comitetul de organizare a C.M. din 1970. Printre membrii acestui comitet se află **sir Stanley Rous** (președinte), **Granatkin** (vicepreședinte), **dr. Barassi, Andreevici, Gösmann, Wiederkehr, Hidalgo** etc. (membri).

CE ESTE SUPER-CUPA MONDIALĂ?

Din inițiativa unor cluburi sud-americane, care au cîștigat „Cupa intercontinentală", s-a organizat prima ediție a unei competiții de mare anvergură, care reunește cîteva formații de prima mînă. Este vorba de echipele sud-americane F. C. Santos, Penarol și Racing-Buenos Aires și de Internazionale Milano din Europa. Turneul va da o cîștigătoare sud-americană, după care aceasta va întîlni în finală, în prima manșă, în mai 1969, la Milano, pe Inter. Urmează să se fixeze orașul care va găzdui revanșa. De reținut că Real Madrid nu s-a înscris în competiție, considerînd-o „neinteresantă".

Duminică, în campionatul cehoslovac s-a înregistrat un scor record: Dukla Praga a învins cu 9—0 pe V.H.Z. Pardubice! În clasament, după 11 etape, conduce Spartak Trnava cu 17 p (un joc mai mult) urmată de Slovan cu 14 p. În fotografie, Hudec (Dukla) mai înscrie un gol, după ce portarul scăpase balonul din mîini

● Turneul internațional de la Kinshasa a fost cîștigat de formația locală „Leopards", care în ultimul joc a învins cu 1—0 (0—0) selecționata Tunisiei.

● Echipa braziliană Bonsucceso, jucînd în R.A.U., la Ismailia, a dispus cu 2—1 de echipa locală cu același nume.

● Rezultate înregistrate în campionatul belgian: Standard — Lierse 0—0; Anderlecht — Gilloise 2—0; Racing White — Daring 2—0; Malines — Liège 2—2; Charleroi — Beerschot 1—1; F.C. Bruges — St. Trond 5—0; Beeringen — La Gantoise 1—1; Beveren — Waregem 1—0. Pe primul loc în clasament se află echipa Sporting Charleroi (16 p), urmată de Standard (15 p) etc.

C.C.E. LA POLO

Grupa de la Zagreb

La Zagreb au luat sfîrșit întrecerile grupei preliminare a „Cupei campionilor europeni" la polo pe apă. Pentru faza următoare a competiției s-au calificat formațiile Mladost Zagreb, Dynamo Magdeburg și Dinamo Moscova. În ultima zi a turneului s-au înregistrat următoarele rezultate: Mladost Zagreb — Dynamo Magdeburg 6—3 (2—0, 1—1, 1—1, 2—1); Dinamo Moscova — Kuhat Helsinki 26—0 (5—0, 5—0, 10—0, 6—0); Amateur Duisburg — Natation Geneva 10—1 (3—0, 3—0, 2—1, 2—0).

Clasament final: 1. Mladost Zagreb 10 p; 2. Dynamo Magdeburg 7 p; 3. Dinamo Moscova 7 p; 4. Amateur Duisburg 4 p etc.

I.E.F.S. — Ț.S.K.A. SOFIA: 10-6, LA FLORETĂ FETE

Floretistele Institutului de Educație Fizică și Sport au susținut o întîlnire amicală cu scrimerele clubului sofiot T.S.K.A., pe care le-au întrecut cu scorul de 10—6.

Primele asalturi s-au desfășurat sub semnul echilibrului: 4—4 după două manșe, apoi 6—6. Abia în ultima manșă trăgătoarele din echipa gazdă au reușit să se distanțeze și să-și apropie victoria.

Principala realizatoare a echipei I.E.F.S. a fost **Eva Maria Voinea**, autoarea a trei victorii la 0. Ea a confirmat astfel frumoasa comportare avută în finalele „Cupei României". Bine a evoluat și **Rodica Văduva**, tot cu 3 victorii, dar cu un tușaveraj mai slab (10—14). Celelalte componente ale echipei, **Luminița Popescu** și **Gabriela Ștefănescu** au punctat de cîte două ori.

Din echipa oaspe s-a detașat **Antonina Belovska**, cu 3 victorii. **Dermentjeva** a obținut două victorii iar **Batulinska** una. Surprinzător, principala floretistă a echipei, **Aneta Brankova**, care a lăsat o excelentă impresie în întrecerile din cadrul primei ediții a Campionatului balcanic, a înregistrat patru înfrîngeri.

Floretistei Antonina Belovska i-a fost atribuită o cupă, ca fiind cea mai eficace trăgătoare din echipa oaspe.

Returul meciului urmează să aibă loc, în primăvară, la Sofia.

DIN LUMEA PUCULUI

SELECȚIONATA de tineret la hochei a țării noastre va susține *vineri 29 noiembrie* și *duminică 1 decembrie* două partide cu formația similară a Poloniei. Primul joc va avea loc la Cracovia, iar cel de al doilea într-un oraș încă nefixat. În vederea acestor partide, tinerii hocheiști români au plecat ieri seară spre Polonia.

★

ÎNTRE 1 ȘI 7 DECEMBRIE se va desfășura la Moscova un turneu internațional de hochei pe gheață la care vor participa reprezentativele Canadei, Finlandei, S.U.A. și două selecționate sovietice. Iată programul turneului: 1 decembrie: U.R.S.S. I-Finlanda; U.R.S.S. II-Canada; 2 decembrie: Canada-Finlanda; 3 decembrie: U.R.S.S. I-S.U.A.; 4 decembrie: U.R.S.S. II—Finlanda; Canada—S.U.A.; 5 decembrie: U.R.S.S. I-U.R.S.S. II; 6 decembrie: Finlanda—S.U.A.; 7 decembrie: S.U.A.—U.R.S.S. II, U.R.S.S. I—Canada.

Olandezul Leeuw conduce în Turul ciclist al Mexicului

CIUDAD DE MEXICO. Cea de-a doua etapă a Turului ciclist al Mexicului, desfășurată pe traseul Ciudad de Mexico — San Juan del Rio (210 km) a fost cîștigată de rutierul mexican Pedro Leon, care l-a învins la sprintul final pe compatriotul său Augustin Juarez. Învingătorul a fost cronometrat cu timpul de 5h 24:27,0. În clasamentul general conduce olandezul Theo den Leeuw.

În fotografie: Theo den Leeuw (Olanda), trecînd linia de sosire în prima etapă a Turului Mexicului (Telefoto: **A. P. — Agerpres**).

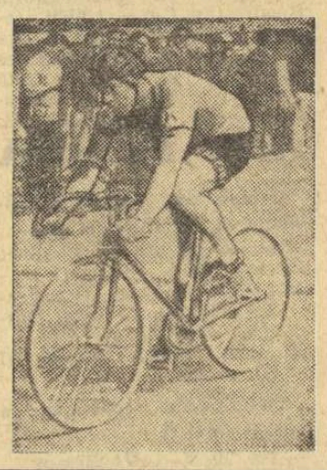

Doi lideri în turneul de șah de la Mallorca

MADRID, 26 (Agerpres). — În runda a doua a turneului internațional de șah de la Palma de Mallorca, marele maestru internațional român Florin Gheorghiu a întrerupt partida sa cu spaniolul Visier. Korcinoi (U.R.S.S.) a cîștigat la Lehmann (R.F. a Germaniei), iar Petrosian (U.R.S.S.) l-a învins pe R. Byrne (S.U.A.) A fost consemnată remiza în partidele: Medina (Spania) — Toran (Spania); Matanovici (Iugoslavia) — Pomar (Spania); Ivkov (Iugoslavia) — Larsen (Danemarca). Boris Spasski (U.R.S.S.) a întrerupt cu Juan Diaz del Corral (Spania). În fruntea clasamentului se găsesc Petrosian și Korcinoi, cu cîte 1½ puncte.

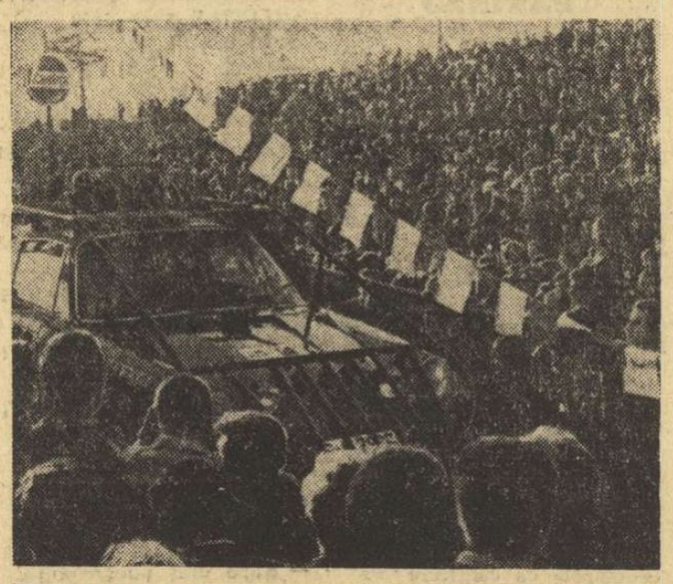

Raliul celor 16000 km a traversat Europa!

S-a dat startul în raliul-gigant care va duce caravana automobilelor de-a lungul a trei continente, de la Londra la Sydney. Concurenții urmează să parcurgă peste 16 000 km, o încercare de rezistență fără precedent. Duminică, la Crystal Palace din Londra, startul a fost dat de însuși campionul mondial Graham Hill. În aceeași zi, după o transbordare peste Canalul Mînecii, participanții au trecut prin Paris, apoi itinerarul a continuat prin Geneva, Torino, Belgrad și Sofia, iar aseară caravana ajunsese la Istanbul, fără abandonuri notabile. Punctul terminus al acestui super-raliu automobilistic este Sydney, 17 decembrie. *În fotografia noastră:* echipajul polonez luînd startul.

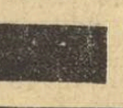

„CUPA ORAȘULUI BUCUREȘTI" LA HANDBAL

(Urmare din pag. 1)

UNIUNEA SOVIETICĂ — R. D. GERMANĂ 11—11 (6—6)

Cu 30—40 de minute înainte de începerea acestui meci, așteptat cu un justificat interes dată fiind valoarea celor două echipe ce urmau să se întîlnească, disputarea lui era încă incertă. Reprezentativa R. D. Germane nu sosise în Capitală, deoarece avionul care urma să o aducă de la Berlin a întîrziat din cauza vremii nefavorabile. Și tocmai cînd se părea că acest joc urma să fie programat vineri, în ziua de pauză a turneului, pe una din ușile sălii Floreasca au apărut handbaliștele din R.D.G., venind direct de la aeroport.

Evoluînd de parcă nu ar fi încheiat o lungă și obositoare călătorie cu avionul, jucătoarele din R.D.G. au deschis scorul și au menținut un minim avantaj (un singur gol) pînă în ultimele minute ale primei reprize. Ambele echipe ne-au oferit în acest interval de timp un joc foarte frumos, deschis, cu acțiuni purtate în viteză. Și spectaculozitatea fazelor de poartă a crescut mai mult prin forma manifestată de cei doi portari: Zober (R.D.G.) și Sokolova (U.R.S.S.). Se poate spune, deci, că această primă etapă a turneului internațional de handbal a fost etapa portarilor.

După pauză, meciul a devenit și mai pasionant. Echipa R.D.G. a luat un avantaj mai mare (în min. 29: 8—6), dar nu mult după aceea (min. 35) scorul era din nou egal: 8—8. Apoi a condus Uniunea Sovietică (prima oară în acest meci) cu 9—8 (min. 42). Cine va învinge? Se părea că R. D. Germană, care cu 8 secunde înainte de fluierul final avea un avantaj minim: 11—10. Dar, în ultimele secunde a survenit egalarea.

Arbitrul Vasile Sidea (România) a condus formațiile:

R.D.G.: Zober — Baumann (3), Gross, Hochmuth (3), Meister, Braun, Schanding, Richter (1), Winkler (3), Heinemann (1).

U.R.S.S.: Sokolova — Șabanova (2), Kan Fan-san, Turcina, Mamedova, Noskova, Omelciuk (3), Tuliakova (1), Sevcenko, Osetinskaia (1), Jivih (4).

HANDBALIȘTII ROMÂNI DIN NOU VICTORIOȘI

(Urmare din pag. 1)

Și mai decișii parcă, tricolorii au atacat debordant în minutele ce au urmat. A fost perioada lui Moldovan, care a făcut pur și simplu ce a vrut pe teren, găsind cu regularitate cîte un culoar spre poarta adversă. Cel de-al treilea gol al său (10—2 în min. 21) va rămîne de neuitat miilor de spectatori, prin frumusețea fazei care l-a precedat și prin execuția tehnică ireproșabilă a talentatului sportiv. Pînă la pauză (12—5), antrenorul König a încercat toate formulele posibile pentru a stăvili furtuna românească. În zadar, însă; Arnost (intrat în min. 18), Havlik, Duda, Mareș, au fost în dese rînduri depășiți de tinerii reprezentanți ai țării noastre. A fost o repriză pe care o vom ține minte mult timp, cu atît mai mult cu cît, spre surprinderea generală, din rîndurile realizatorilor a lipsit Gruia, care în tot acest timp nu a marcat nici un gol.

După reluare, formația română continuă să păstreze inițiativa: 13—6, 14—7, 15—9, 18—9. Penu și coechipierii săi se dovedeau net superiori campionilor lumii. Din păcate însă, în final, publicul a cerut insistent echipei sale favorite faze de mare spectacol. Jucătorii români au ascultat, au realizat numeroase momente de atracție, dar au uitat de poarta adversă. Doar în felul acesta, handbaliștii cehoslovaci, scăpați de presiune, au realizat o suită de cîteva goluri, reducînd din handicap. Scorul final 22—16 (12—5) nu reflectă neta superioritate a echipei române în această partidă. Pentru că, dacă Gațu și Guneș ar fi renunțat la unele artificii inutile, dacă Bogolea (introdus în ultimele minute) ar fi fost mai atent, handbaliștii cehoslovaci ar fi plecat din Cluj cu o înfrîngere și mai categorică.

P. Pupici (Iugoslavia) a condus următoarele formații:

ROMÂNIA: Penu (Bogolea) — Gruia 1 (din 7 m), Gațu 1, Goran 2, Guneș 4, Moldovan 7, Chicid 3, Samungi 2, Marinescu 1, Licu 1, Paraschiv.

CEHOSLOVACIA: Skarvan (Arnost) — Gregor 1, V. Mareș 2, A. Mareș, Klimcik 3, Havlik 1, Doricak 1, Kranat 2 (1 din 7 m), Duda 1, Greno 5 (4 din 7 m), Cinner.

telex-radio-telefon

LA AMSTERDAM, în „Cupa campionilor europeni" la baschet feminin (primul joc), echipa poloneză Wisla Cracovia a învins cu scorul de 69—47 (30—18) formația olandeză A.M.V.J. Amsterdam.

■

SELECȚIONATA DE TENIS DE MASĂ a Cehoslovaciei va întîlni la 30 decembrie la Copenhaga echipa Danemarcei, într-un meci mixt. Din echipa cehoslovacă fac parte, printre alții: Dvorak, Turai, Orlowski, Karlikova, Kettnerova.

■

CONCURSUL INTERNAȚIONAL de patinaj viteză de la Viena a fost cîștigat de sportivul vest-german Zimmermann, care a totalizat 185,651 puncte. El a ocupat primul loc la 1000 m cu 1:26,9 și la 3000 m cu 4:53,3.

■

CAMPIONUL MONDIAL DE BOX la categoria muscă, tailandezul Chartchai Chionoi, fiind suferind de sinuzită, nu-și va putea apăra titlul în termen, în fața challengerului său, mexicanul Torres. Meciul urmează să fie reprogramat în februarie, la Bangkok.

■

CURSA CICLISTĂ de șase zile desfășurată la Gand (Belgia) a fost cîștigată de cuplul olandez Post — Dauyndam cu 386 p. Locurile următoare au fost ocupate de Sercu — Van Looy (Belgia) — 290 p; Fritz și Louis Pfenninger (Elveția) — 256 p.

■

CAMPIONATELE INTERNAȚIONALE DE TENIS ale Australiei de sud, care se desfășoară la Adelaida, au continuat cu partidele din turul doi al probei de simplu bărbați. Iată cîteva rezultate: Parun (Noua Zeelandă) — Guerrero (Spania) 6—1, 6—4, 11—9; Phillips Moore (Australia) — Rouyer (Franța) 6—4, 6—0, 6—2; Crealy (Australia) — Bolle (Spania) 6—0, 7—5, 6—3; Stone (Australia) — Marzano (Italia) 6—2, 6—3, 6—4; Dent (Australia) — Bruguera (Spania) 6—3, 6—3, 6—0.

Tiparul I. P. „Informația", str. Brezoianu nr. 23—25, București

40368

PROLETARI DIN TOATE ȚĂRILE, UNIȚI-VĂ!

Redacția și administrația: str. Vasile Conta nr. 16, tel. 11.10.05, interurban 72 și 286. Telex sportrom buc. 180.

sportul

4 pagini 30 bani

Anul XXIV — Nr. 379 (5813) ZIAR AL CONSILIULUI NAȚIONAL PENTRU EDUCAȚIE FIZICĂ ȘI SPORT Joi 28 noiembrie 1968

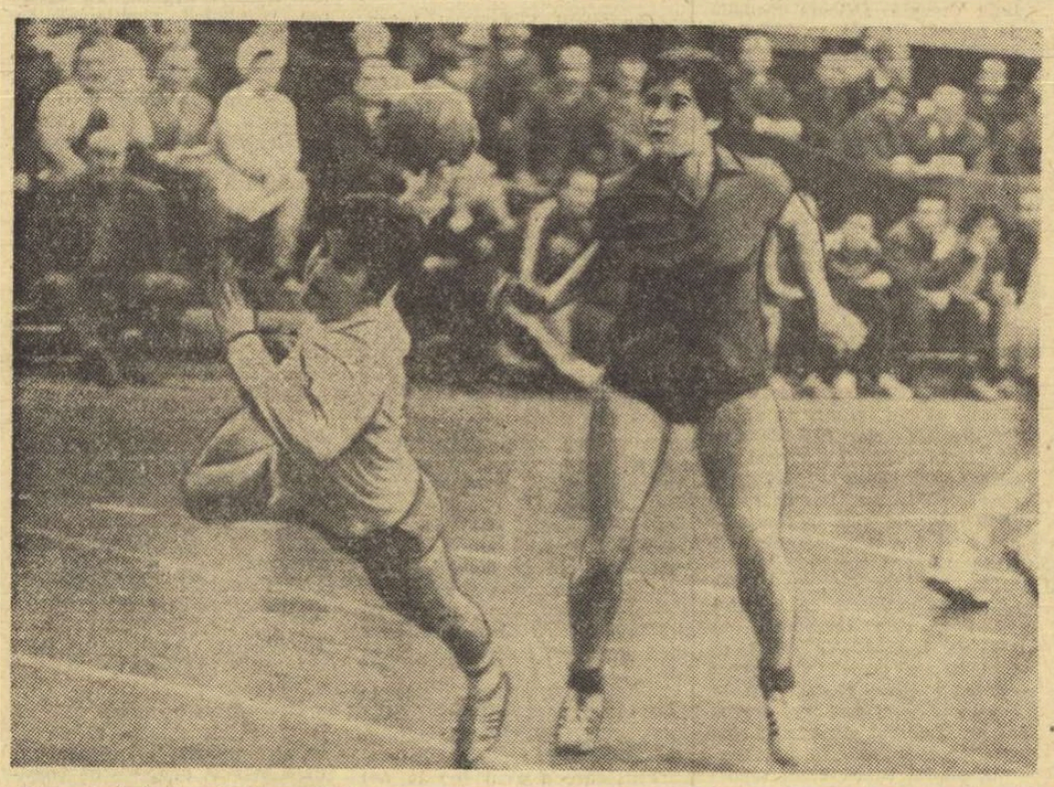

Elena Hedeșiu înscrie la capătul unui contraatac primul gol al echipei noastre în meciul cu Uniunea Sovietică. Foto: A. NANU

Ratînd 5 lovituri de la 7 metri

HANDBALISTELE NOASTRE AU PIERDUT ÎNTÎLNIREA CU ECHIPA U.R.S.S. (7—10)

Prima reprezentativă a țării a luat un start foarte slab în meciul cu selecționata Uniunii Sovietice, disputat aseară în cea de a doua zi a „Cupei orașului București". Spectatorii nici nu se așezaseră bine în tribune cînd tabela de marcaj indica scorul de 3—0 (min. 3) în favoarea oaspetelor. Acest avantaj, obținut nesperat de ușor, a permis handbalistelor sovietice să joace mai relaxat, și să păstreze inițiativa în permanență. Este foarte adevărat însă că și sportivele noastre le-au dat o mînă de ajutor.

Sistemul defensiv din fața Irinei Klimovski (prea puțin inspirată în acest meci) a cedat deseori la unele manevre decise ale adversarelor. De asemenea, în atac, lipsa de eficacitate a handbalistelor românce a fost în cea mai mare parte a timpului de-a dreptul supărătoare. Ce folos că mingea a circulat rapid și destul de variat? S-au greșit pase elementare pe contraatac (greșeli de prindere a mingii) și s-au ratat nu mai puțin de 5 lovituri de la 7 metri (!). Și față de evoluția total necorespunzătoare a echipei noastre în partida de ieri, antrenorii Spier și Gogiltan au stat destul de impasibili, neoperînd decît două modificări într-o repriză întreagă! Victoria echipei U.R.S.S. la scorul de 10—7 (6—2) este pe deplin meritată.

ATENȚIE LA CONTRAATACUL IUGOSLAVELOR

Selecționata de tineret a țării noastre se dovedește a fi prea crudă pentru valoarea deosebită a actualei ediții. Adversarul de ieri al formației române, redutabila reprezentativă a Iugoslaviei, sesizînd din primele minute lipsa de forță a jucătoarelor noastre a folosit o apărare în

Adrian VASILIU
Gheorghe RANGU

(Continuare în pag. a 4-a)

R.D.G. — UNGARIA 15—9 (7—4). Arbitru: M. Grebenișan (România). R.D.G.: Rothe (Zober) — Proppe 1, Meister, Braun, Winkler 1, Hennigs, Richter 2, Schanding 3, Hermann 4, Grosse, Hochmuth 4; UNGARIA: Pethö (Kovacs) — Schwayer 4, Szabo 1, Kurucsai, V. Toth 1, Rozsanegy, Kovacs 1, Hornok 1, Baboș, H. Toth, Kiss 1;

IUGOSLAVIA — ROMÂNIA (tineret) 15—6 (8—4). Arbitru T. Kielhorn (Olanda). IUGOSLAVIA: Istvanovici (Rajic) — Zejan 2, Samardzia, Ninkovici, Rebernjak 2, Zovko 2, Karabatici, Radakovici 5, Knezevici 1, Tomasek 2, Fonjici 1; ROMÂNIA (tineret): Buzaș (Moroșan) — Cordoș, Neghină, Mikloș, Mureșan, Vasilescu, Costandache 1, Matache 2, Petrache 1, Magyari, Nedelcu 2;

U.R.S.S. — ROMÂNIA 10—7 (6—2). Arbitru: Gabriel Kurt (Elveția). U.R.S.S.: Sokolova (Otihovskaia) — Kan-Fa-San 1, Turcina 1, Mamedova 1, Noskova, Omelciuk 1, Tuliakova, Jivih 3, Sevcenko, Sabanova 1, Osetinskaia 2; ROMÂNIA: Klimovschi (L. Anca) — Ilie, Stănișel 1, Băicoianu, Arghir 1, Oancea, Hedeșiu 2, Sauer 2, Soos 1, Sramko, Munteanu;

PROGRAMUL DE AZI: ora 17: Iugoslavia — R.D.G.; ora 18,10: România tineret — U.R.S.S.; ora 19,20: România — Ungaria.

FINALA ȘAHIȘTILOR

Finala înaintează încet, în absența „corifeilor", fiecare din cei 20 de participanți se socotește un candidat la titlu și însăși ideea de a se vedea învingător apasă greu pe umeri.

Aseară, în runda a 5-a, singurul deconectat a fost doctorul Troianescu, care în acest campionat nu are nimic de cîștigat și, cu atît mai puțin, de pierdut. „Veteranul" finalei i-a dat tînărului Dan Zara o foarte instructivă lecție de șah, arătînd cum se poate cîștiga o partidă în 20 de mutări și cu sacrificiu de damă. Celelalte întîlniri încheiate ale rundei, remize: Stanciu — Teodorescu (după o luptă acerbă), Urzică — Szabo, Ghizdavu — Reicher, Buza — Mititelu, Mozes — Voiculescu (3 întrerupte și o amînată, Drimer — Segal).

De remarcat replica tare pe care debutanții în campionat o dau consacraților, făcînd astfel turneul deosebit de interesant.

În clasament: Reicher și Stanciu 3½, Troianescu 3 (1), Mititelu și Teodorescu 3, Drimer 2½ (1), Urzică, Ghizdavu, Buza, Mozes, Szabo 2½.

„U" CRAIOVA ÎN CUPA BALCANICĂ LA FOTBAL

SOFIA 27 (Agerpres). — La Sofia a avut loc Conferința „Cupei balcanice" la fotbal. În cadrul lucrărilor conferinței a fost stabilit regulamentul celei de-a 7-a ediții a „Cupei balcanice" de fotbal la care va participa numai cîte o singură echipă din fiecare țară: Dynamo Tirana (Albania), Beroe Stara Zagora (Bulgaria), Pierikos Materinis Salonic (Grecia), **Universitatea Craiova (România)**, P.T.T. Ankara (Turcia) și o echipă iugoslavă ce urmează să fie desemnată. Cele șase formații au fost împărțite în două grupe a cîte trei echipe.

Universitatea Craiova face parte din grupa a 2-a alături de Dynamo Tirana și echipa iugoslavă.

De asemenea, s-a hotărît ca al doilea turneu balcanic rezervat echipelor de tineret să se desfășoare anul viitor în România.

Rugbyul românesc în fața unui dificil examen

Iată-ne ajunși în ultimele zile, ceasuri chiar, premergătoare celei de a 16-a confruntări dintre reprezentativele de rugby ale României și Franței. Importanța evenimentului pentru sportul cu balonul oval din țara noastră aproape că nu mai are nevoie de argumentare. Este știut că, de mai bine de 10 ani, fiecare asemenea partidă reprezintă momentul adevărului pentru rugbyul românesc. Este știut că nu numai tradiția prietenească, ci și valoarea mondială a purtătorilor ecusonului cu cocoșul galic au făcut ca meciul să constituie, în fiecare an, o sărbătoare, pe care reprezentanții rugbyului românesc se străduiesc să o întîmpine printr-o cît mai bună pregătire.

Unele ediții au adus mari satisfacții, prin rezultate care au întărit substanțial prestigiul sportului românesc. Le-au adus chiar și după cîteva jocuri în care, deși învinși, sportivii noștri au părăsit terenul cu fruntea sus, la capătul unei partide în care se arătaseră demni de orice adversari, în care dovediseră că știu să joace rugby.

Face, oare, ediția din acest an a meciului România—Franța excepție din vreun punct de vedere? Da, și anume, prin condițiile din ce în ce mai dificile, ajunse poate la apogeu, în care vor aborda cei 15 purtători ai tricourilor cu tricolorul românesc partida contînd pentru „Cupa Națiunilor — F.I.R.A." 1968—1969. Nu este un secret pentru nimeni faptul că formația Franței reprezintă, la urma urmei, o adevărată mișcare rugbystică de masă, angrenînd mai bine de

(Continuare în pag. a 2-a)

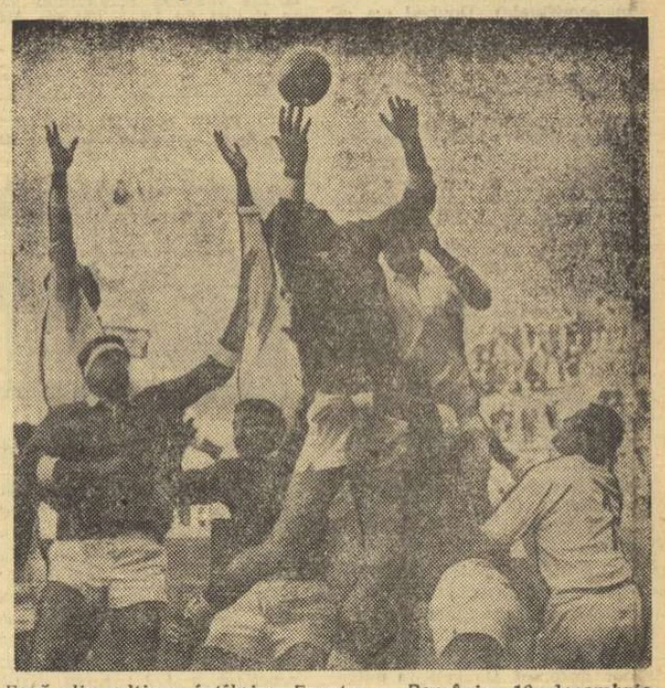

Față din ultima întîlnire Franța — România, 10 decembrie 1967 la Nantes (în alb jucătorii români)

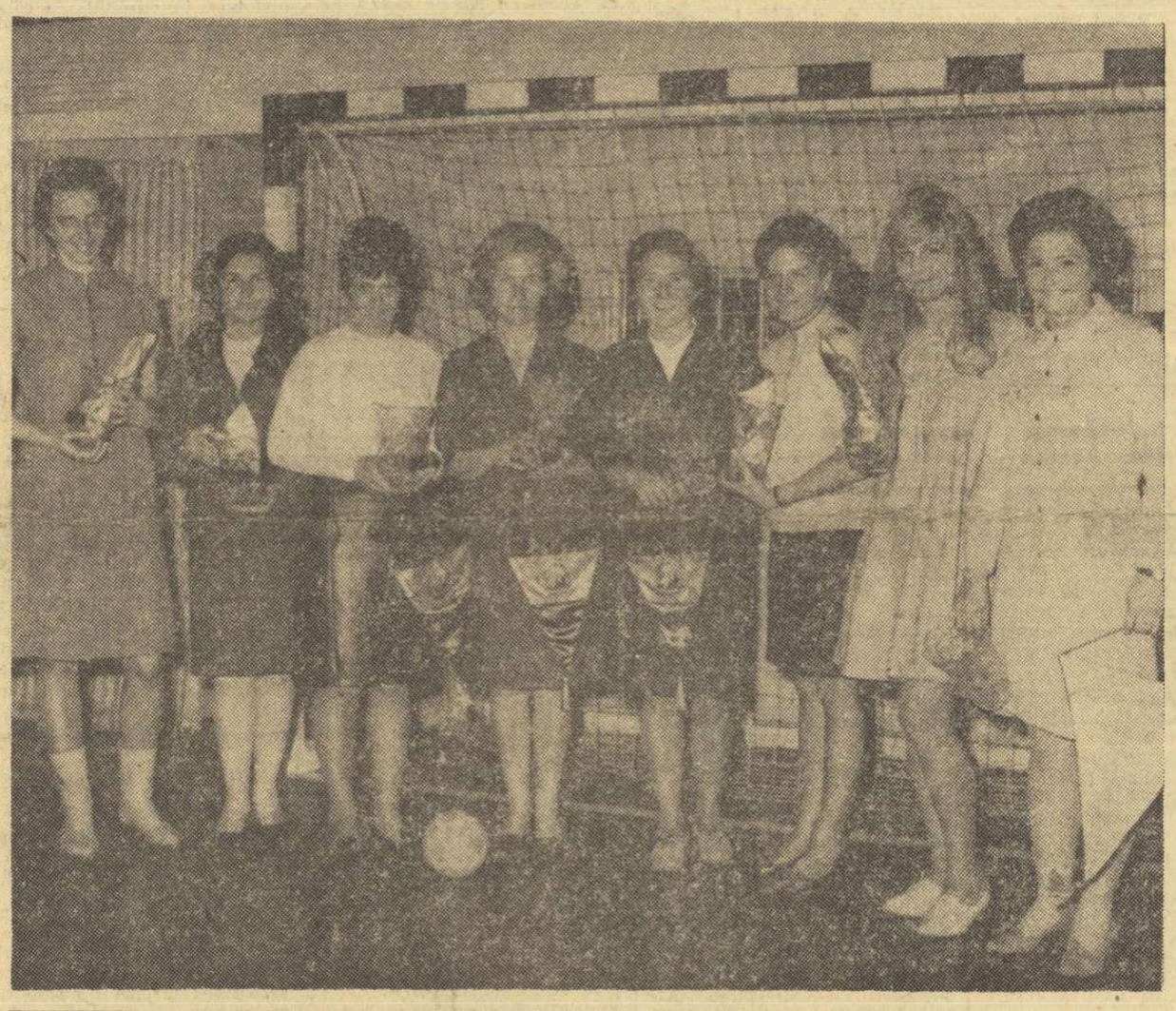

O altă premiere festivă a handbalului. De această dată este vorba de 9 maestre emerite ale sportului, care ani la rînd au luptat cu elan și dragoste pentru culorile patriei noastre cucerind trei titluri de campioane ale lumii. Azi, profesoare de educație fizică, medici sau tehnicieni, ele zîmbesc fericite obiectivului (de la stînga la dreapta): Irina Kin, Elena Jianu, Aurelia Szökö, Ileana Giulescu, Elena Pădureanu, Iosefina Ștefănescu, Victorița Dumitrescu și Aurora Bran-Alexandrescu. Lipsește din fotografie Carolina Cîrligeanu.

Foto: A. NEAGU

E rîndul provinciei...

Configurația clasamentului diviziei A de fotbal înaintea ultimei etape de campionat pune în evidență un fenomen aproape fără precedent: ascensiunea viguroasă a echipelor provinciale, care dețin primele șase locuri. Într-adevăr, nu ne amintim ca în edițiile precedente ale celei mai populare competiții fotbalistice din țara noastră, la sfîrșitul sezonului de toamnă să fi existat o situație asemănătoare, caracterizată prin dispariția din plutonul fruntaș a formațiilor bucureștene.

Desigur, ultima etapă, care va avea loc duminică, precum și jocul restanță dintre F. C. Argeș și Dinamo București (de la 5 decembrie) ar putea aduce unele modificări în ordinea existentă acum, dar ele nu vor afecta prea mult impresia care s-a creat asupra raportului dintre fotbalul bucureștean și cel provincial, evident favorabil acestuia din urmă.

Situația de la care au pornit rîndurile de față nu are, de fapt, de ce să ne îngrijoreze, decît doar în măsura în care ea exprimă un sensibil regres al echipelor din Capitală — principalele reprezentante ale soccerului românesc în competițiile europene și tot principalele furnizoare de jucători pentru lotul național. (Poate că și preferințele manifestate în acest sens față de formațiile bucureștene ar trebui revizuite). Pentru că, în privința celuilalt aspect, al ascensiunii echipelor provinciale, comentariile nu pot fi decît favorabile. De multă vreme era așteptat un reviriment al fotbalului din afara Capitalei și iată că, după cum o arată desfășurarea de pînă acum a turului campionatului, el s-a produs. Pe primele locuri ale clasamentului s-au instalat două meritoase echipe din Arad și Craiova — U.T.A. și, respectiv, Universitatea — urmate la diferență de cîteva puncte de alte reprezentante ale provinciei. Dacă și la primăvară fruntașele de acum se vor menține la același nivel de comportare, sînt toate șansele ca titlul de campioană a țării să meargă spre alt oraș decît București.

Un asemenea deznodămînt ar constitui, întrucîtva, un act de dreptate. Pentru că ani și ani la rînd echipele provinciale au jucat în principal rolul de pepiniere ale formațiilor din Capitală (care-și disputau practic între ele titlul), cele dintîi mulțumindu-se doar cu supraviețuirea în prima divizie. Afluxul (deseori forțat) spre echipele din București al celor mai talentați jucători din toate colțurile țării (fenomen criticat cu consecvență de ziarul nostru) a dăunat mult fotbalului românesc, deoarece a micșorat interesul antrenorilor provinciali și cluburilor de a descoperi și pregăti tineri cu perspective în acest sport. De-abia în ultima vreme, datorită și intrării în vigoare a actualului regulament de transferări, care a mai stăvilit vechile abuzuri, lucrurile au început să se îndrepte. Și consecința se vede. Beneficiind de elementele crescute în propriile pepiniere, muncind cu seriozitate, echipele provinciale reușesc să depășească, prin comportare și rezultate, formațiile din Capitală, fără chiar a dispune de condițiile de pregătire (excelente pe alocuri) ale acestora, iată de ce considerăm necesar ca federația să-și îndrepte și mai mult atenția spre echipele provinciale, să le sprijine activ, pentru că numai prin întărirea acestora, prin aducerea lor la același potențial cu formațiile din Capitală se va crea un campionat puternic, în măsură să asigure progresul fotbalului nostru.

Concluziile rezultate din desfășurarea campionatului de fotbal ar putea fi extinse și în alte ramuri sportive, unde există încă părerea greșită că toate tinerele talente care se remarcă prin provincie trebuie concentrate în una sau în două echipe din București. Așa se procedează, de pildă, în domeniul boxului și luptelor, nefiind de loc de mirare că anumite centre cu vechi tradiții în aceste ramuri sportive, reduse la rolul de furnizoare pentru cluburile bucureștene, au căzut, treptat, în anonimat.

Ar fi, desigur, greșit să negăm marilor cluburi din Capitală contribuția la dezvoltarea sportului românesc, la afirmarea lui în lume. Dar fără a preconiza trecerea lor, de-acum înainte, pe un plan secundar, ni se pare, totuși, că a venit și rîndul provinciei...

I. MITROFAN

SĂ URCĂM O TREAPTĂ MAI SUS ÎN PATINAJ!

Patinajul artistic din țara noastră se află la ora unor preocupări născute din dorința de afirmare pe plan internațional, prin rezultate de valoare. Cu ani în urmă, patinatorii noștri se plîngeau că nu au posibilitatea de a se întrece cu sportivi din alte țări. În ultimul timp, însă, evoluțiile peste hotare ale patinatorilor români au sporit într-atît, încît se creează implicit și obligația unor comportări la nivelul acestor mari competiții. Pentru atingerea acestui scop, trecînd în revistă condițiile noastre de pregătire, trebuie să studiem mai atent anumite aspecte ale acestora, insuficient puse în lumină pînă acum.

Este cunoscut faptul că în probele individuale sportivii noștri pornesc la întrecere cu un handicap serios la **figurile obligatorii** datorat calității gheții de la noi (neacoperită, necorespunzător întreținută, neproductiv exploatată în unele cazuri), care cu unele eforturi materiale și organizatorice s-ar putea ameliora. Dar, în mod nejustificat, sportivii noștri se prezintă la un nivel mediocru și la **figurile libere**, ca și în proba de **perechi**, unde calitatea gheții nu este o condiție esențială pentru performanță.

Înainte de a trata acest aspect al problemei, să menționăm că Federația internațională de patinaj (I.S.U.) a revizuit, la Congresul său din 1967, proporția de punctaj dintre figurile obligatorii și cele libere, în proba individuală, dîndu-i un procentaj egal: 50—50 (în loc de 60—40, ca pînă acum). S-a urmărit prin aceasta, anularea avantajului impuselor în clasamentul general). Făcînd această mențiune, nu căutăm a sugera o scădere în exigența pentru figurile impuse, dar pe fondul menținerii preciziei lor la un nivel cît mai ridicat, socotim că se poate profita de pe urma acestei schimbări de regulament.

Ținînd seama de cele specificate mai sus, apare clar existența unor aspecte care pot avantaja pe patinatorii noștri. Se disting astfel direcțiile în care trebuie acționat eficace pentru a putea obține cît mai rapid rezultatele satisfăcătoare.

ATENȚIE LA LIBERE!

Va trebui acționat metodic și intensiv pentru perfecționarea elementelor libere în probele individuale, astfel încît **programele de figuri libere să fie la un nivel mai ridicat decît acela al adversarilor întîlniți la concursurile de peste hotare, compensînd astfel handicapul impuselor.**

Pentru aceasta este necesară învățarea cu curaj a elementelor de mare dificultate și perfecționarea la un nivel cît mai ridicat a execuției lor. Aceasta se poate obține printr-un număr mare

prof. Radu IONIAN
asistent la catedra de sporturi de iarnă și turism a I.E.F.S.

(Continuare în pag. a 2-a)

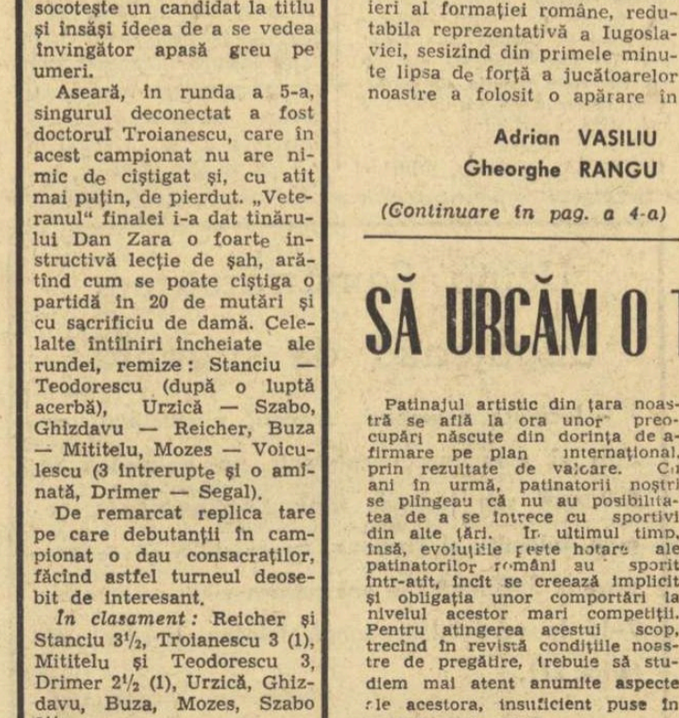

Letiția Păcuraru și Dan Săveanu, un cuplu de tineri patinatori, susceptibili de progres

FOTO: A. NEAGU

Mîine, de la ora 17, în sala Steaua

DUBLĂ ÎNTÎLNIRE INTERNAȚIONALĂ DE LUPTE

Echipele de lupte (greco-romane și libere) ale clubului bucureștean Steaua întîlnesc mîine, de la ora 17, în sala de sport din Calea Plevnei formațiile similare ale clubului sofiot T.S.K.A. Cerveno Zname. Într-o telegramă sosită aseară ne-a fost comunicată echipa de „greco-romane" pe care o vor alinia oaspeții: cat. 52 kg **Ștefan Nikolov**, cat. 57 kg **Toma Petrov**, cat. 63 kg. **Traiko Peșkulev**, cat. 70 kg **Raiciu Romanov**, cat. 78 kg **Roman Gutev**, cat. 87 kg **Petar Krumov**, cat. 97 kg **Alexander Boianov**, cat. +97 kg **Petar Donev**.

Scrimerii juniori... en garde!

De joi și pînă duminică inclusiv, Bucureștiul va fi gazda finalelor campionatului național de scrimă rezervat juniorilor mari. Participă peste 150 de trăgători, floretiști, floretiste, spadasini și sabreri.

Programul a fost întocmit astfel: joi 28 noiembrie — FLORETA BĂIEȚI; vineri 29 noiembrie — SABIE; sîmbătă 30 noiembrie — SPADĂ; duminică 1 decembrie — FLORETĂ FETE.

Finalele vor avea loc (de la ora 8,30) în sala de scrimă de sub tribuna centrală a stadionului Republicii.

Muntele împotriva cîmpiei!

MEXICO 68 COMENTARII OLIMPICE

● Rezultatele ar fi fost mai bune în altă parte ● 400 m fete, alergare de sprint ● Cum este totuși acomodarea cu altitudinea?

De la 800 m și pînă la dura cursă a mărșăluitorilor pe distanța celor 50 de kilometri, probele de semifond, fond și mare fond, au furnizat o confruntare directă între alergătorii care trăiesc în mod obișnuit la altitudini superioare și cei de la cîmpie, în mod teoretic avantajul fiind de partea celor dintîi în privința acomodării cu condițiile platoului mexican. Și totuși...

Din 1963, cînd a început să practice în mod serios atletismul, australianul RALPH DOUBELL (23 ani, 180 cm, 65 kg) n-a visat altceva decît ziua în care avea să devină campion olimpic! Și de aceea, tot ce a făcut de atunci, sub conducerea reputatului antrenor Frantz Stampbel, a vizat direct aurul olimpic. Și pregătirea și odihna și alimentația și concursurile, totul! Evident, era vorba de visul îndrăzneț al unui tînăr, un vis care i-a insuflat însă energii nebănuite. În 1966 după ce a alergat 800 m în 1:46,2, Doubell și antrenorul său au fost siguri de succesul lor la Mexico.

Preliminariile (1:47,2 în serii și 1:45,7 în semifinale) nu lăsau totuși să se întrevadă cîștigătorul în persoa-

Romeo VILARA

(Continuare în pag. a 2-a)

Muntele împotriva cîmpiei!

(Urmare din pag. 1)

na alergătorului australian, deoarece kenyanul Wilson Kiprugut arătase doar o mostră a marilor sale posibilități, ale unui om născut și crescut la altitudine. În finală, Kiprugut a țișnit ca un bolid (25,0 la 200 m și 51,3 la 400 m), s-a degajat de restul adversarilor asigurîndu-și un avantaj care părea decisiv. Era atît de sigur pe posibilitățile sale că a și renunțat la ajutorul pe care i l-ar fi putut da eventual, compatriotul său Saisi (1:46,6 în semifinale). Doubell s-a orientat rapid și la 500 m a ieșit din micul pluton pornind hotărît în urmărirea lui Kiprugut. La 600 m (1:18,0) atletul din Kenya mai păstra totuși un avantaj de circa 5 metri, care s-a micșorat treptat pe ultima linie dreaptă, ca urmare a atacului dezlănțuit al lui Ralph. Mai proaspăt și, în orice caz mai rapid, (Doubell are un rezultat de 46.0 s pe 400 m) alergătorul australian a obținut o victorie la limită (visul i s-a împlinit) cu un rezultat de 1:44,3 — record mondial egalat.

Specialiștii afirmă că Doubell ar fi fost capabil, la o altitudine mai joasă, de o performanță de 1:43,0, dar antrenorul său susține că un asemenea rezultat îi stătea în puteri chiar și la Mexico, numai că ceea ce l-a interesat în primul rînd a fost titlul olimpic și mai puțin cifra cu care avea să cîștige! În orice caz, cunoscîndu-i calitățile, nu puțini sînt cei care pronostichează că într-un viitor apropiat Doubell va putea duce recordul lumii la 1:42,0. Pentru aceasta va trebui să parcurgă fiecare din cele două ture în 51,0 de secunde și, în orice caz, să beneficieze de un „iepure" de talia lui Kiprugut.

Finala s-a încheiat cu rezultate deosebite, media primilor 6 fiind de 1:45,35 cu mult superioară celei de la Tokio — 1:46,01 și Roma 1:47,93.

★

Dacă Kiprugut a renunțat deliberat la ajutorul pe care i-l putea aduce compatriotul său Saisi, în schimb, la 1500 m, KIPCHOGE KEINO s-a folosit din plin de trena condusă de celălalt kenyan Jipcho (300 m — 41,0, 400 m — 55.9) el trecînd la conducerea cursei abia la 800 m (1:55,3). Tactic a fost momentul hotărîtor bine intuit de Keino căci marele său adversar Ryun (1:59,3) înota undeva prin coada plutonului. Keino și-a continuat vijelios înaintarea, menținîndu-și avansul față de recordmanul lumii. La 1000 m acele cronometrelor au indicat 2:24,8 față de 2:28,5 iar la 1200 m (2:53,8) el mai păstra doar un avantaj de 1,8 s căci Ryun își începuse obișnuitul finiș, cel care îi adusese pînă atunci atîtea victorii. Numai că de data aceasta în tentativa sa de a-l ajunge și de a-l depăși pe kenyan a întîmpinat o neașteptat de dîrză rezistență a acestuia (Keino a parcurs ultimii 400 m în 55,9 s și 200 m în 27,9 s), plătind astfel un greu tribut propriei sale tactici. Nu-i mai puțin adevărat că și KIPCHOGE KEINO (28 de ani, 178 cm, 66 kg) s-a prezentat excelent, fiind animat probabil și de dorința reabilitării după insuccesele de la 10 000 și 5 000 m. Timpul său 3:34,9 în condițiile altitudinii este apreciat de specialiști printre cele mai bune ale actualei Olimpiade și în ciuda faptului că Keino este un om al platourilor înalte se opinează că la ses valoarea rezultatului său ar fi fost de 3:32,0 (Gaston Meyer, l'Equipe).

Medii : Ciudad de Mexico — 3:40,76, Tokio — 3:39,55, Roma — 3:37,48.

★

În afara disputei dintre alergătorii obișnuiți cu altitudinea și cei de la cîmpie, cursa de 5 000 m a oferit comentatorilor cîteva aspecte interesante, între care : abandonul la jumătatea distanței al unuia dintre favoriți (Harald Norpoth) ; dorința de a arăta, într-adevăr, ce poate a lui Ron Clarke, marele învins al probei de 10 000 m ; jocul de echipă al alergătorilor din Kenya, marea revelație a J.O. ; lupta disperată pentru o medalie a mexicanului Martinez și în cele din urmă succesul tunisianului MOHAMED GAMMOUDI (30 de ani, 172 cm, 61 kg) care a trecut cu brio dificultatea examenului finișului dus în compania kenyenilor Keino și Temu (campionul la 10 000 m). Un amănunt important : ultimul tur al cursei a fost parcurs de Gammoudi în 54,6 s (!) mai rapid deci decît ultimul din proba de 1500 m!

Altitudinea, fără îndoială, dar și chestiunile de ordin tactic au determinat rezultatele înregistrate la această probă, în ansamblul lor cele mai slabe de la ultimele patru Olimpiade.

★

Cu cursa de 10 000 m s-a început de fapt disputa de care vorbeam mai înainte, căci întrecerea pe această distanță a fost cea dintîi între finalele Olimpiadei a XIX-a. În lupta dintre Clarke și atleții africani, ne referim în special la cei din Kenya și Etiopia care trăiesc la o înălțime ca cea a Mexicului, oamenii de pe platourile înalte au obținut un succes indiscutabil. Tempoul de alergare n-a fost însă deloc prea rapid (s-a alergat în jurul a 3 minute pe kilometru) cu excepția kilometrului 9, cronometrat în 2:53,4. De fapt acesta a și fost momentul hotărîtor al cursei cînd s-a produs ruperea în două a plutonului fruntaș alcătuit pînă atunci din nouă alergători. Pe parcursul celor două ture și jumătate însuși Keino, unul dintre favoriți s-a văzut nevoit să renunțe la concurs, iar Clarke care rezistase destul de bine moriștii kenyano-etiopiano-mexicane, a acuzat o sufocare (explicabilă, mai ales în cazul unui atlet de 80 de kilograme ca el și în condițiile penuriei de oxigen). Sesizînd momentul, Mamo Wolde a forțat de-a lungul a cîtorva zeci de metri și, după părerea multor cunoscători, atunci s-a produs greșeala lui Clarke. Deși sufocat, el mai păstra totuși resurse pentru luptă, dar în loc să fi accelerat progresiv, a pornit, sau mai bine zis a încercat să pornească brusc în urmărirea grupului din față și a fost nevoit să se recunoască învins, abia reușind să mai încheie cursa. Probabil însă că dacă întrecerea aceasta s-ar fi desfășurat la o altă altitudine randamentul său să fi fost cu totul altul. Așa însă... Finișul s-a disputat între trei concurenți Wolde, Temu și Gammoudi : victoria fiind cucerită de NAFTALI TEMU (23 de ani, 171 cm, 60 kg) în 29:27,4 cu doar 0,2 s înaintea lui Wolde. Temu care a concurat modest la J.O. din 1964 a obținut un succes de prestigiu la Jocurile Commonwealthului de la Kingstone, din 1966, cînd l-a învins pe Ron Clarke... la nivelul mării!

Datorită marelui număr de concurenți la 10 000 m (la Mexico au luat parte 34) de valori sensibil diferite s-au creat multe situații dificile pe parcurs. De aceea opinăm pentru modificarea regulamentului actual, dar nu în sensul stabilirii de preliminarii și la această probă, așa cum preconizează unii, ci prin eliminarea din cursă a concurenților ajunși din urmă cu un tur!

★

Cele două curse de marș nu puteau face excepție de la tributul plătit înălțimii, rezultatele fiind inferioare cu cîteva minute celor de care erau într-adevăr capabili majoritatea concurenților. La 20 km învingător a ieșit sovieticul VLADIMIR GOLUBNICI (32 de ani, 180 cm, 78 kg) cu 1.33:58,4, care a găsit resurse să reziste finișului mexicanului Pedraza (la 1,6 s). O comportare remarcabilă a avut tînărul nostru mărșăluitor LEONIDA CARAIOSIFOGLU clasat pe locul 9 (1.37: 07,6) într-o companie foarte selectă. La 50 km sportivul din R.D.G. CHRISTOPH HÖHNE (27 de ani, 178 cm, 62 kg) a preluat șefia cursei de la km 30 (campionul de la Tokio, italianul Pamich pierduse contactul cu plutonul după primii 10 km) și nimeni nu i-a mai amenințat medalia de aur, cîștigată în 4.20:13,6. Performanța reprezintă un nou record olimpic. Următorul clasat a terminat cursa după aproape 10 minute! Ne întrebăm, firesc, de ce rezultat AR FI FOST capabil Höhne în condiții obișnuite? Cu siguranță cu 4—5 minute mai bun, mai ales că proba a avut loc pe o căldură totalmente sufocantă.

În sfîrșit, ultima probă lungă, clasica alergare a maratonului, a revenit pentru a treia oară consecutiv unui reprezentant al Etiopiei. Dar nu ca la Roma și Tokio, lui Bikila Abebe (abandonat la km 16) ci lui MAMO WOLDE (25 de ani, 172 cm, 53 kg) în 2.29: 26,4, care a cîștigat astfel medalia de aur pierdută la 10.000 m.

★

Mexicul a fost ultima Olimpiadă la care semifondul feminin avea să cuprindă două probe : 400 și 800 m, în viitor putînd să mai fie inclusă și alergarea pe 1500 m și poate, cine știe, și cea de 3000 m. De fapt, pînă la oficializarea cursei de 3000 m de aici înainte semifondul va avea tot... două probe, deoarece cursa de 400 m, pe baza rezultatelor pe care le prilejuiește, își cere dreptul logic de a fi inclusă în grupa alergărilor de viteză, ca și la bărbați! Așadar, 400 m, probă încheiată cu victoria cu totul neașteptată a atletei franceze COLETTE BESSON (22 de ani, 169 cm, 59 kg) venită la Jocuri în afara lotului țării sale. Rezultatul ei anterior (53,8 s.) a fost copios întrecut în finala în care pornise, teoretic, fără șanse, fiind un miracol cum de a ajuns pînă în această ultimă cursă. Și totuși, în finală a zburat pur și simplu către victoria care i-a suris, cu toată fața, după 52,0 s — record olimpic egalat, nou record european.

Ea s-a instalat în frunte și a cîștigat cu ușurință. Victoria sa a fost facilitată în bună măsură și de faptul că la 600 m, Ileana Silai, principala sa adversară, s-a văzut blocată pe turnantă. Pînă a putut să-și facă loc au trecut cîteva zecimi de secundă, cărora li s-au mai adăugat, din nefericire, alt timp pierdut de Silai la intrarea în linia dreaptă. Oricum medalia de argint cîștigată cu 2:02,5 de sportiva clujeană reprezintă un frumos succes. Timpul noii campioane (2:00,9) constituie un nou record olimpic.

Ileana Silai a fost unul dintre puținele exemple de specialiști ai curselor de semifond și fond, care n-au făcut nici măcar o singură zi de pregătire la o altitudine corespunzătoare Mexicului și care s-au impus în concurs. Antrenorul său Gh. Biro a declarat, între altele : *„La Olimpiadă, ca și în urmă cu cîteva săptămîni la Atena, Silai s-a aflat într-o formă sportivă maximă și aproape că n-a resimțit în vreun fel efectele celor 2240 de metri. Dacă mi-a fost teamă de ceva era ca ea să nu săvîrșească greșeli tactice. Dar în semifinală, și mai ales în finală, a greșit și lucrul acesta era s-o coste. Buna pregătire fizică și viteza pe care am pus accent în ultima perioadă, au ajutat-o să iasă, cum se spune, cu bine la lumină. Nu afirm că fără aceste greșeli din finală ea ar fi putut cîștiga, dar în orice caz ar fi fost mai aproape de Manning și atunci... cine știe!"*

Exemplul Ilenei Silai, raportat la cele ale altor alergători (Clarke, Haase, Macser, Hill etc). demonstrează că acomodarea cu altitudinea este în primul rînd o chestiune pur personală, care ține de fiecare individ în parte. Vorbind despre acest examen pe care Ileana Silai l-a trecut cu bine, se naște totuși o întrebare logică ; nu cumva rezultatul acestei atlete ar fi fost altul, mai bun, în condițiile în care și ea s-ar fi antrenat în prealabil la înălțime? Unii specialiști opinează pentru această posibilitate căreia însă atît Ileana Silai cît și antrenorul ei Gh. Biro îi răspund cu un nu categoric!

Așadar, în ciuda tuturor pronosticurilor în disputa dintre „altitudine" și „nivelul mării" scorul victoriilor a fost totuși favorabil alergătorilor de la ses!

COMENTARII OLIMPICE

„LA SEMICERC..."

JOCURILE VOR FI CONDUSE DE DOI ARBITRI!

Congresul Federației Internaționale de Handbal, care a avut loc la sfîrșitul lunii august, la Amsterdam, a luat o serie de hotărîri importante în ceea ce privește arbitrajul. În acest sens, considerăm util să amintim cititorilor noștri că în handbal, partidele sînt conduse de un arbitru de centru, ajutat de doi arbitri de poartă, de un scorer și un cronometror. Cum însă, de foarte multe ori, imparțialitatea arbitrilor de poartă (de cele mai multe ori localnici) a fost pusă la îndoială, mai ales în fazele în care semnalizările lor decideau asupra acordării sau neacordării unui gol, s-a ajuns să se pună problema utilității unor asemenea arbitri. Au existat chiar federații naționale (cum a fost cazul federației noastre) care au renunțat la folosirea arbitrilor de poartă, astfel că jocurile erau conduse numai de un arbitru de centru, ajutat doar de scorer și cronometror.

Pentru definitiva rezolvare a problemei, Comisia Tehnică a Federației Internaționale a organizat chiar un experiment, care a avut loc la noi în țară, cu ocazia cursului internațional de arbitri, desfășurat în vara anului 1967. Atunci, la jocurile ce s-au disputat paralel cu acest curs, au funcționat cîte doi arbitri de centru, la fel ca la baschet sau hochei pe gheață. După încheierea cursului, Comisia Tehnică a studiat concluziile și la Congresul F.I.H. din acest an a prezentat propunerile sale, care în esență, constau în hotărîrea ca în viitor jocurile să fie conduse de doi arbitri de centru, cu ajutorul unui scorer și a unui cronometror. În acest scop, **Federația noastră de handbal a stabilit ca începînd cu data de 15 martie să se aplice și la noi acest sistem.**

Introducerea noului mod de a conduce jocurile de handbal ridică, însă, probleme destul de serioase. Prima dintre acestea este cea legată de numărul insuficient de arbitri de care dispunem în momentul de față. Efectivul existent, raportat la volumul mare de partide (la sfîrșit de săptămînă în campionatul diviziunar și în campionatul național al juniorilor și școlarilor au loc aproape 100 de întîlniri!) impune luarea unor măsuri urgente în vederea rezolvării problemei. În această direcție, comisiile locale au datoria să organizeze cursuri de arbitri, să se preocupe de promovarea celor existenți, de o cît mai bună calificare a lor, prin analize, discuții, ședințe de instructaj. Asemenea acțiuni vor veni în întîmpinarea eforturilor federației noastre, care a luat unele măsuri în vederea bunei desfășurări a examenelor de trecere a arbitrilor dintr-o categorie într-alta. În același timp, biroul federal a hotărît ca al doilea tur (sistem turnee) al campionatului masculin din lunile ianuarie —februarie 1969 jocurile să fie conduse de un arbitru de centru, doi de poartă și de ceilalți arbitri ajutători. Aceasta pentru a se crea condiții cît mai bune de desfășurare a partidelor oficiale începînd chiar din anul viitor și înainte de a se trece la aplicarea deciziei F.I.H.

HOTĂRÎRI ALE BIROULUI FEDERAL

În ultimele sale ședințe, forul de conducere al handbalului nostru a aprobat unele măsuri propuse de comisiile de competiții și disciplină, dictînd o serie de sancțiuni sau omologînd rezultatele partidelor în care au existat litigii. Dintre măsurile disciplinare, semnificative ni se par cele prin care au fost sancționați doi antrenori (unul dintre ei profesor de educație fizică), ce s-au făcut vinovați de acte incompatibile cu calitatea lor. Astfel, antrenorului **Francisc Monis** de la C.S.M. Sibiu i s-a prelungit suspendarea pentru că nu a respectat o sancțiune dictată anterior de F.R.H. Mai grav a fost pedepsit prof. **Arcadie Gherbănescu,** antrenorul echipei liceului N. Bălcescu din Pitești, care s-a comportat necuviincios față de arbitrul unui joc. Acest antrenor a fost sancționat cu suspendarea pe 6 luni, timp în care nu are voie să intre în incinta terenului de joc. În aceeași categorie, a pedepsiților, intră și maestra emerită a sportului **Antoaneta Vasile-Otelea,** care la meciul Voința Odorhei — Progresul București s-a adresat injurios arbitrului, motiv pentru care a fost suspendată ultimele două etape ale returului și primele două ale turului.

„CUPA EUROPEI CENTRALE"?

Calendarul competițiilor internaționale este pe punctul de a se îmbogăți. Forul de specialitate cehoslovac a propus federației noastre acordul la organizarea unei întreceri denumite **„Cupa Europei Centrale",** intercluburi, după modelul competiției care se dispută la fotbal. În vederea discutării realizării acestui proiect, un reprezentant al forului nostru a fost invitat să ia parte la o ședință care va avea loc la 28 și 29 noiembrie la Bratislava, cu prilejul disputării „Cupei Dunării" la handbal feminin (junioare). La această din urmă întrecere a fost invitată și o echipă românească.

Rugbyul românesc în fața unui dificil examen

(Urmare din pag. 1)

un sfert de milion (!) de practicanți legitimați, ca să nu mai vorbim de copiii din școlile elementare sau de „maturii" încă îndrăgostiți care nu pierd nici o clipă liberă pentru a încinge o „miuță" cu buclucașul oval. Nu e un secret nici existența a peste o mie de cluburi, în majoritate avînd exclusiv secții de rugby... Iar replica le va fi dată de 15 jucători care nu reprezintă, fiecare, mai mult de 100 de pasionați... cu arbitri cu tot. Dar, trebuie arătat, nu aceasta este greutatea cea mare : în anii de glorie 1960—1963, în care s-au înregistrat două victorii românești (la București) și două rezultate de egalitate (la Bayonne și la Toulouse) în cele patru meciuri disputate, situația sus-citată era aproximativ aceeași. S-a săpat, în schimb, între timp o adevărată prăpastie pe plan competițional. Numai în acest an națională Franței a susținut 16 partide oficiale, precum și altele de turneu în Noua Zeelandă și Australia, primind, de curînd, vizita în turneu a altor corifei ai „ovalului" celebrii și puternicii Springboks. Reprezentativa României a disputat doar două partide, în compania unor adversare net inferioare... Cît despre climatul moral al meciului, trebuie amintit doar că „XV"-le galic are imperioasă nevoie de a reînnoda firul rupt, în februarie, al victoriilor, iar meciul de la București reprezintă ultima ocazie pentru formarea lotului în vederea Turneului celor cinci națiuni.

Iată motivul pentru care li se cere celor 15 rugbyști români totală dăruire, iar spectatorilor din tribune o însuflețită și permanentă încurajare. Numai dacă naționala noastră își va aminti permanent că ne reprezintă, iar toți spectatorii își vor aminti permanent că sînt reprezentanți, se va putea valorifica realul talent românesc pentru rugby, se va putea trece cu succes dificilul examen din prima zi a lui decembrie!

Întîlnirea vechilor internaționali români cu echipa de rugby a Franței

Toți foștii internaționali români de rugby care în decursul carierei lor sportive au avut prilejul să joace împotriva echipelor naționale ale Franței sînt invitați la o întîlnire amicală cu reprezentanții cocoșului galic în meciul cu România, pe stadionul „23 August" (teren II), la antrenamentul de acomodare al echipei Franței, în cursul dimineții de simbătă 30 noiembrie, la o oră pe care ziarul nostru o va anunța ulterior.

SEZONUL DE IARNĂ BATE LA UȘĂ

Apropierea sezonului competițional de iarnă se face din ce în ce mai mult simțită. Pînă acum, la Poiana Brașov, în Postăvar și chiar „jos", în Brașov, iarna și-a arătat colții de două-trei ori. Nu va mai trece mult timp și amatorii sporturilor de iarnă vor putea folosi din plin pîrtiile de schi și patinoarele. Pînă atunci, unele relatări despre modul cum sînt întîmpinate competițiile ce vor avea loc în sezonul alb.

— Zilele trecute a fost terminată trambulina pentru copii, amenajată în cartierul Schei din Brașov, pe locul denumit Fîntînița. Pe această trambulină, vor putea fi efectuate sărituri de 35—37 m. Este necesar, însă, ca viitorilor săritori să li se asigure și schiuri de dimensiuni corespunzătoare vîrstei lor și dezvoltării lor fizice.

— Biatliniștii de la A.S. Armata, Dinamo și Tractorul sînt avansați în pregătiri. De altfel, ei au susținut și concursuri, dar... pe uscat. Verificarea, în cursul căreia au fost efectuate și trageri în poligon în ținte cu baloane, a dat deplină satisfacție. Gh. Cimpoia (A.S.A.), I. Țeposu (Dinamo), N. Bărbăgescu și C. Carabela (ambii de la A.S.A.) au încheiat cei 5 km ai cursei efectuînd două trageri fără nici o penalizare, iar Al. Szabo (Dinamo) și N. Stoian (Tractorul) au fost penalizați doar cu cîte un punct.

— În iarna aceasta, cei ce vor dori să urmărească disputele la biatlon vor avea la dispoziție o pîrtie de acces între cabana Vînătorul și poligonul de trageri.

— În atenția cluburilor și asociațiilor sportive! La Întreprinderea industrială locală Brașov se pot confecționa schi-lifturi mobile, echipate cu motor termic răcit cu aer, care pot fi amplasate în orice loc accesibil schiului alpin și săriturilor. Capacitatea medie de transport este de 350 de persoane pe oră. Aceste schi-lifturi ar fi foarte utile diferitelor centre de antrenament, deoarece folosirea lor economisește efort și sporește considerabil volumul și intensitatea pregătirii. I.I.L. Brașov anunță că schi-lifturile pot fi confecționate la prețuri avantajoase și în timp foarte scurt.

— La centrul de antrenament instituit pe lîngă asociația sportivă Creația, antrenorul C. Bîrsan lucrează intens cu cei 25 de copii aflați în grupa „perfecționați". Deocamdată, antrenamentele se desfășoară pe uscat, urmînd ca ele să continue pe zăpadă îndată ce va permite vremea. Trebuie să spunem, însă, că cei din grupa perfecționaților folosesc și echipamentul cu care au fost dotați acum trei ani. Dar, cum între timp ei au crescut...

— Rîșnovenii vor avea în noul sezon o activitate mult mai intensă ca în anii trecuți. Noua comisie locală, avîndu-l în frunte pe fostul campion național C. Vlădea, și-a întocmit un vast plan de acțiune, cu obiective menite să contribuie la creșterea cantitativă și calitativă a schiului.

C. GRUIA — coresp. principal

MEMENTO BRAȘOVEAN

SĂ URCĂM O TREAPTĂ MAI SUS ÎN PATINAJ!

(Urmare din pag. 1)

de repetări, asociat cu folosirea unor mijloace cît mai variate de pregătire. Dintre acestea enumerăm : **pregătirea cu exerciții imitative pe uscat ; patinajul cu rotile ; exerciții cu muzică ; gimnastică artistică ; exerciții la oglindă ; exerciții pentru dezvoltarea calităților fizice speciale și îmbinarea cît mai judicioasă a acestora cu pregătirea clasică pe gheață ; folosirea filmării și proiectării — în scop comparativ — a execuțiilor proprii și ale sportivilor de mare clasă etc.**

Iată cîteva exemple care dovedesc că datorită figurilor libere se pot obține locuri mai bune în clasament. La J.O. de la Grenoble (n.n. clasamentul a fost alcătuit după vechiul regulament), canadianca **Linda Carbonetto,** avînd locul 24 după impuse și 9 la libere, a ocupat locul 13 în clasamentul general. **Janet Lynn** (S.U.A.), cu locul 14 la impuse și 6 la libere, a ocupat locul 9 în clasamentul general. **Grijbovskaia** (U.R.S.S.) cu locul 25 la impuse și 11 la libere, a ajuns pe locul 16 în clasamentul general. Și în clasamentul băieților există situații asemănătoare, dar diferențele nu s-au arătat atît de concludente.

SE POT FORMA MAI MULTE PERECHI

Un alt mijloc eficace de a progresa, în condițiile noastre, este formarea perechilor de patinatori. Acestea trebuie să desfășoare o pregătire cel puțin tot atît de intensă ca și la probele individuale, dar — ca și în problema figurilor libere — **există și aici posibilitatea de a compensa insuficiența gheții cu antrenamentele pe uscat.** Multe țări au folosit, în situații asemănătoare, metoda formării de perechi din patinatori de individual, cu o valoare recunoscută la libere. Există multe elemente talentate care, datorită unor deprinderi greșite sau a lipsei de înclinații speciale, nu pot progresa la figurile obligatorii. Atunci, aceștia se pot dedica patinajului de perechi cu șanse mult mai mari de afirmare. Este vorba, bineînțeles, de patinatori de valoare, nu de cei din plutonul codașilor în probele individuale. Mai exact : **considerăm posibil ca din patinatori individuali de valoarea locului 15—20 în mari competiții, să obținem perechi pentru locul 8—10 și cu posibilități deschise spre progres.**

Iată exemple interesante, care dovedesc posibilitatea „individualilor" de a obține succese la perechi în scurt timp. Campioana U.R.S.S. la individual, **Tamara Moskvina,** a început patinajul de perechi cu **Aleksandr Mișin** în anul 1966, debutînd în același an la Universiada din Torino unde a ocupat locul 3, pentru ca la campionatele europene de la Västeras, în 1968, să figureze pe locul 2, iar la J.O. de la Grenoble să lupte, de asemenea, pentru primele locuri. Perechea poloneză **Poremska—Sczipa** alcătuită în anul 1965 din doi „individuali" (ambii posedau toate săriturile duble) se clasează în primii 10 la C.E. din Liubliana 1967, avînd condiții de pregătire asemănătoare cu cele existente la noi. Cuplul cehoslovac **Drahova—Bartosiewicz** alcătuit din o solistă și un specialist în perechi în 1967, ocupă locul 8 la C.E. din 1968. Cuplul german **Steiner—Walther,** alcătuit în 1965 din a treia clasată în R.D.G. și un patinator de perechi, cîștigă în același an Cupa federației de specialitate din această țară, afirmîndu-se apoi cu un loc 6 la C.E. de la Bratislava și urcînd pe podium la C.E. 1968 — locul 3.

UN DOMENIU NEEXPLOATAT — DANSUL PE GHEAȚĂ

O altă posibilitate de a culege laurii eforturilor comune este proba de dans pe gheață, încă necunoscută la noi. O soluție temporară ar fi selecția acelor patinatori individuali care au rezultate meritorii la figurile impuse, dar fiind lipsiți de calitățile fizice necesare figurilor libere, nu pot urca prea sus în ierarhia patinajului individual. Și în acest domeniu, sînt unele exemple demne de urmat.

Malcolm Cannon (Anglia) clasat în primii 10 la C.E., a început să patineze cu **Yvonne Suddick** în 1967, ocupînd imediat locul 2 la C.E. de la Västeras. De asemenea, cehoslovaca **Milena Tumova** (locul 9 la C.E. 1968), a fost o bună patinatoare individuală.

★

Desigur că punerea în aplicare a acestor posibilități latente din patinajul nostru, nu trebuie să ducă la o scădere de potențial în proba individuală. Antrenorii și sportivii înșiși trebuie să judece lucid și să aprecieze în ansamblu șansele și posibilitățile existente în acest domeniu. Rezolvarea acestor deziderate se poate face și de pe poziția coordonatoare a federației noastre de specialitate, dar selecția și pregătirea patinatorilor chemați să îndeplinească aceste noi sarcini revine celor ce muncesc nemijlocit în mijlocul sportivilor. Aceștia pot și trebuie să colaboreze constructiv, dînd prioritate obiectivelor superioare, ale mișcării de patinaj din țara noastră.

ALEGEȚI DIN TIMP CADOURILE PE CARE DORIȚI SĂ LE OFERIȚI CELOR DRAGI

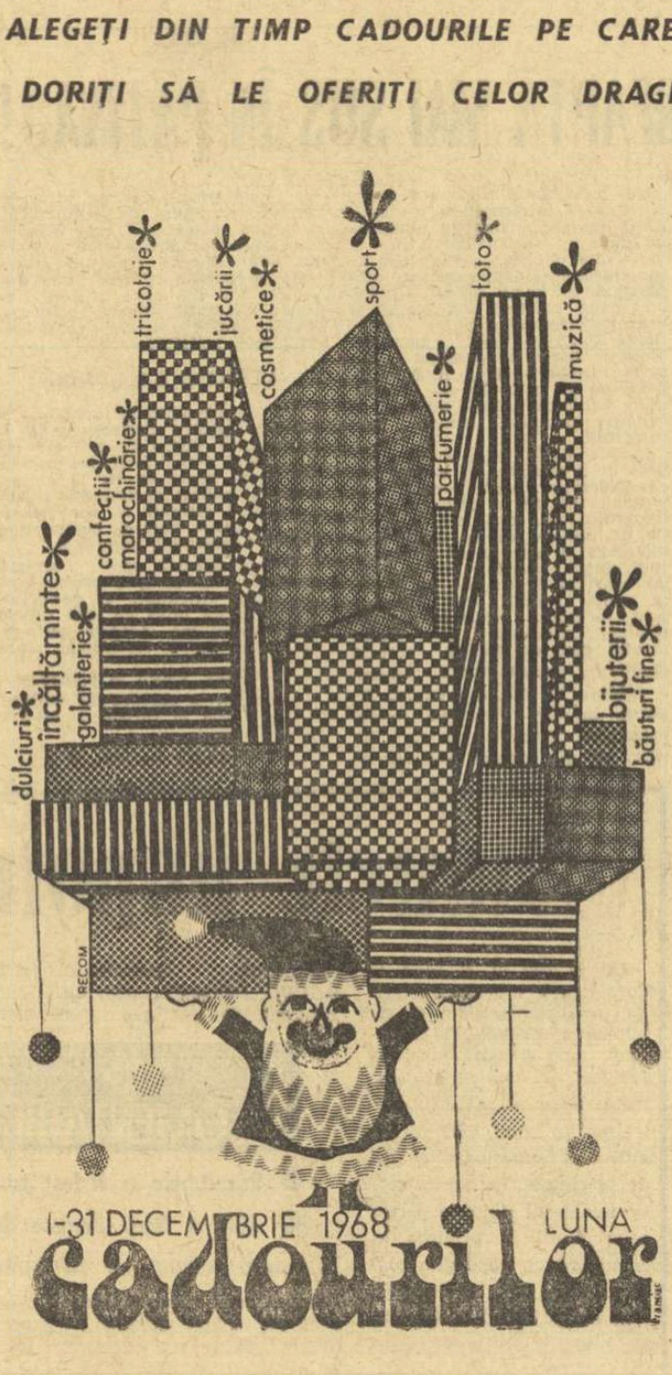

Uzina Semănătoarea, angajează de urgență:

– lăcătuși, strungari, frezori, electricieni, sudori și muncitori necalificați, cu domiciliul în București sau județele Ilfov, Dîmbovița, Teleorman, Ialomița și Prahova, cu condiția de a face naveta. Solicitanții se vor adresa zilnic între orele 7–15 la serviciul personal, telefon 13.68.10, interior 271.

ANUNȚ

Cooperativa **Deservirea**

organizează meditații la matematică, fizică, chimie, limba română, desen ornamental.

Prețul unei ore: 5 lei

Informații suplimentare și înscrieri, zilnic între orele 13-17 în str. Filitti nr. 10 telefon 13.54.69.

IERI, LA MORENI :

ROMÂNIA — TURCIA (juniori) 3-1 (2-0)

Ieri, pe stadionul Flacăra din Moreni, reprezentativa de juniori a României și-a mai înscris o victorie în palmares, întrecînd formația similară a Turciei. Dar, satisfacția n-a fost deplină, deoarece evoluția juniorilor noștri a lăsat mult de dorit. Faptul că după 8 minute de joc aveau un avantaj de două goluri a creat o stare de automulțumire în rîndurile tinerilor jucători. Numai în acest fel se explică comportarea în general mediocră, nenumăratele greșeli tehnice, jocul static și individual.

Oaspeții, după un început slab, au echilibrat jocul și apoi au avut perioade de dominare. În partea a doua a meciului, reprezentanții Turciei au acționat cu multă vigoare și au produs de multe ori panică în careul juniorilor români.

Dar, iată un scurt film al partidei. Lovitura de începere au avut-o „tricolorii". După cîteva pase, balonul a ajuns la Ștefănescu, care a șutat și... 1—0. În minutul 8, apărarea echipei turce a cedat din nou. O cursă pe partea stîngă a lui Atodiresei, centrare și același Ștefănescu a introdus balonul în plasă : 2—0. După pauză, oaspeții au dominat, dar juniorii noștri au construit contraatacuri periculoase. În min. 70, la o acțiune a întregii înaintări a tinerilor români, R. Ionescu a ridicat scorul la 3—0. În min. 74, apărarea echipei române n-a putut stăvili un atac al adversarilor și Cetin a redus din handicap: 3—1.

A arbitrat bine Gh. Botescu — Moreni, ajutat de M. Hangan — București și I. Toma — Tîrgoviște.

ROMÂNIA : Iordache — Cristache, Drăgan, Broșovschi, Hajnal, Beldeanu, Vișan (min. 50 Naom), R. Ionescu, Petreanu (min. 55 Vlad), Ștefănescu, Atodiresei (min 66 Bujor).

TURCIA : Mustafa — Tungeal, Kemal, Fikret (min. 53 Kerim), Erhan, Abdurahman, Orhan, Rașid, Ali (min. 24 Harun), Negati, Cetin.

În deschidere, Flacăra Moreni a întrecut Lotul secund de juniori cu scorul de 4—1 (4—1).

P. VINTILA

STATUT SPECIAL SAU ARBITRI SPECIALI?

Totul începe de la PRINCIPIALITATE.

Este de neconceput, de pildă, ca pentru ACEEAȘI culpă — mare sau mică, n-are importanță — într-un caz să se treacă la pedepsirea celui vinovat, iar în alt caz să se închidă ochii, să se găsească argumente (uneori nu se face nici măcar efortul de a se căuta o justificare) pentru ca făptașul să iasă basma curată. Nu greșim de loc dacă afirmăm că astfel de abateri de la principialitate au de multe ori un efect și mai dăunător decît faptele direct penalizabile, prin sentimentele de neîncredere pe care le sădesc în inimile celor din jur, prin amărăciunea și descurajarea pe care le provoacă, întotdeauna, nedreptatea.

Și iată că un asemenea caz am avut prilejul să-l consemnăm, recent, în lumea arbitrilor, în această lume și așa discutată, mistuită de invidii, privită adesea cu suspiciune, cu meritele ei, fără îndoială, dar și cu multe, foarte multe păcate. Și s-a simțit, se pare, nevoia unuia în plus, după cum se va putea constata citind cele ce urmează.

Speța este una și aceeași : neprezentarea (sau prezentarea cu întîrziere) a unui arbitru la meciul la care a fost delegat. Să vedem, deci, dacă și URMĂRILE sînt aceleași. Într-o astfel de culpă a căzut arbitrul Al. Pîrvu. Delegat ca arbitru de linie la meciul Dinamo București — Progresul, din 2 noiembrie, tov. Al. Pîrvu și-a făcut apariția tîrziu la stadion, după ce fusese invitat la linie arbitrul Ion Comșa, venit incidental la meci și aflat în tribună ca simplu spectator. Două săptămîni mai tîrziu, un alt arbitru, N. Chelemen, delegat să conducă partida Flamura roșie Tecuci — Petrolul Berca, în divizia C, a provocat o situație identică, din cauza pierderii trenului, sosind la teren cu 15 sau 20 de minute întîrziere. Și, în asemenea cazuri — tocmai fiindcă se pot aduce o mie de justificări — nu se ia în considerație nici un fel de explicație (anul trecut, arbitrul Gh. Dulea n-a putut ajunge la Timișoara din motive cu totul obiective : vremea fiind nefavorabilă, avionul n-a plecat. Ceea ce nu l-a scutit pe Gh. Dulea de o suspendare pe șase etape).

În mod INEXPLICABIL, numai unul din aceste două cazuri a juns în fața comisiei de disciplină : cel al arbitrului N. Chelemen (acesta a fost suspendat pe două etape). Asupra celuilalt caz, al tov. Al. Pîrvu, s-a așternut o tăcere protectoare, ciudată, revoltătoare în ultimă instanță. Și astfel, cel vinovat nu numai că n-a primit nici un fel de sancțiune, dar s-a aflat în aceste zile în Cipru, ca arbitru la meciul dintre reprezentativa acestei țări și echipa R. F. a Germaniei, unde a sosit, probabil, la timp...

Să se datoreze unei simple (dar totuși condamnabile) scăpări din vedere, a unui funcționar pus să întocmească referatele de rigoare, nesesizarea comisiei de disciplină de pe lîngă F.R.F. ? Ar fi putut fi luată în considerație și o asemenea eventualitate, care ar fi eliminat cel puțin elementul intențional, dacă nu ar exista unele antecedente, unele similitudini de natură să ne ducă la cu totul alte concluzii. Ne amintim, astfel, legat tot de numele tov. Al. Pîrvu, de meciul Petrolul — A.S.A. Tîrgu Mureș, unde arbitrul principal, C. Bărbulescu, avînd avizul tov. Al. Pîrvu, care era arbitru de linie, a acordat un gol ploieștenilor într-o situație cînd mingea nu ajunsese pe linia porții, necum s-o depășească cu întreaga ei circumferință, așa cum cerea regulamentul. Față de gravitatea greșelii, cronicarul nostru, fostul fotbalist Dragoș Cojocaru, a apreciat că arbitrului de centru nu i se cuvine nici măcar o stea, critica lui îndreptîndu-se în același timp, motivat, și împotriva tușierilor. Cronicarul revistei „Fotbal" a relevat și el această greșeală de arbitraj, care a viciat rezultatul meciului, dîndu-i nota 4 arbitrului principal C. Bărbulescu și precizînd că „la acest calificativ a contribuit și tușierul Pîrvu". Și cu asta, totul s-a terminat. O liniște deplină a coborît din ceruri (poate nu chiar de acolo, nu-i așa, tovarășe observator federal Dincă Schileru ?) scutind brigada respectivă de arbitri de orice emoții, de orice neplăceri.

În asemenea condiții, chiar dacă ai fi un fatalist, e greu să crezi în puterea întîmplării. Mai de grabă trebuie să admiți că arbitrul Al. Pîrvu se bucură de un statut special, care n-are nimic de-a face cu principialitatea. Am putea adăuga că n-a surprins pe nimeni nici strania atitudine a tovarășului Al. Pîrvu, care, fiind lovit de niște huligani după terminarea meciului Carpați Brașov — Chimia Făgăraș N-A MENȚIONAT această faptă condamnabilă în foaia de arbitru ! Oare nu trebuie cunoscute motivele acestei tăceri curioase, măcar pentru a se pune capăt șușotelilor din lumea arbitrilor ?

După cum se știe, Colegiul central de arbitri a fost reorganizat, în rîndurile lui fiind cooptați o serie de cunoscuți arbitri, retrași din activitate și prezentînd toate garanțiile de obiectivitate și de corectitudine. Ei n-au fost chemați ca să completeze numărul de locuri, ci pentru a conduce efectiv acest organism, pentru a pune capăt unor mentalități și metode nejuste.

Treaba nu este ușoară. Trebuie, în primul rînd recîștigată încrederea masei de arbitri, cei mai mulți dintre ei veniți în această activitate nu din mărunte (uneori, nu chiar atît de mărunte !) calcule materiale, ci animați de o nobilă pasiune. Aceasta cere însă din partea membrilor Colegiului central de arbitri o conduită fără repros în rezolvarea delicatelor probleme pe care le ridică arbitrajul. În nici un caz, modul diferit de a acționa în două situații identice, nu reprezintă o dovadă în acest sens.

Jack BERARIU

1920 de meciuri, 2730 de goluri

După mai bine de trei luni de întreceri, cele 128 de formații din divizia C și-au încheiat prima parte a campionatului. S-au disputat 1920 de meciuri, în care s-au înscris 2730 de goluri. S-au remarcat, în mod deosebit, I.M.U. Medgidia (seria a III-a), care a terminat turul fără nici o înfrîngere, Rapid Plopeni (seria a II-a), Metalul Tîrgoviște (seria a IV-a) și Olimpia Satu Mare (seria a VII-a), care din cele 15 jocuri au pierdut fiecare doar cîte unul.

„Campioanele de toamnă" ale celor opt serii sînt următoarele formații : seria I : ȘTIINȚA BACĂU (golaveraj 29—7 — 24 pct.) ; seria a II-a : RAPID PLOPENI (28—10 — 23 p) ; seria a III-a : I.M.U. MEDGIDIA (33—5 — 25 p) ; seria a IV-a : METALUL TÎRGOVIȘTE (38—17 — 23 p) ; seria a V-a : MINERUL ANINA (26—6 — 20 p) ; seria a VI-a : ȘTIINȚA PETROȘENI (23—11 — 19 p) ; seria a VII-a : OLIMPIA SATU MARE (25—7 — 24 p) și seria a VIII-a : CHIMIA FĂGĂRAȘ (35—11 — 25 p).

(Rezultatele turului sînt în curs de omologare la comisia de competiții a F.R.F.)

LA SFÎRȘITUL TURULUI, ÎN DIVIZIA B

MINI-STATISTICĂ

● *În turul campionatului diviziei B s-au marcat 632 de goluri (318 în seria I și 314 în seria a II-a). Duminică s-au înscris 49 de goluri (23 în seria I și 26 în seria a II-a).*

● *Cele mai eficace înaintări : Metalul București 33 de goluri, Portul Constanța 30 de goluri, Chimia Suceava 26 de goluri (seria I), C.F.R. Cluj 29 de goluri, C.F.R. Arad 28 de goluri, C.S.M. Sibiu 27 de goluri, Olimpia Oradea 26 de goluri (seria a II-a).*

● *Cele mai slabe apărări : Electronica Obor 31 de goluri primite, Gloria Bîrlad 30 de goluri, C.F.R. Pașcani 27 de goluri, Metrom Brașov 24 de goluri (seria I), Chimia Rm. Vîlcea și Medicina Cluj cu cîte 26 de goluri, Industria sîrmei și Electroputere Craiova cu cîte 25 de goluri, C.S.M. Sibiu 23 de goluri și Metalul Tr. Severin 22 de goluri (seria a II-a).*

● *În ultima etapă au fost acordate 4 lovituri de la 11 m, dintre care 3 au fost transformate, iar una ratată. Au transformat : Ivăncescu (Steagul roșu), Soos (C.F.R. Cluj) și Mureșan (Politehnica Timișoara). A ratat : Mihăilescu (Chimia Rm. Vîlcea).*

● *Duminică au fost consemnate pe foile de arbitraj 2 eliminări. Iată numele celor trimiși pe tușă : Fătu (C.F.R. Pașcani) și Popa (Poiana Cîmpina).*

● *În clasamentul golgeterilor, în seria I, conduce Pantelimon (Metalul București) cu 11 goluri, urmat de Goran (Chimia Suceava) și Trăznea (Gloria Bîrlad) cu cîte 10 goluri, Georgescu (Metalul București) și Nicolau (Chimia Suceava) cu cîte 9 goluri, Meder (Ceahlăul P. Neamț) 8 goluri, Caraman, Bukosi (Portul Constanța), Bruștiuc (Oțelul Galați) cu cîte 7 goluri. În seria a II-a, pe primul loc se află Mazurachis (C.F.R. Cluj) cu 12 goluri, urmat de Schwartz (C.S.M. Sibiu) 11 goluri, Cergo (Metalul Hunedoara) 10 goluri, Manolache (Politehnica Timișoara) 9 goluri, P. Emil (C.F.R. Cluj), Damian (Medicina Cluj), Smadea (A.S. Cugir) și Fodor (C.F.R. Timișoara) cu cîte 7 goluri.*

INDISCREȚII...

● EMERIC VOGL (selecționer al echipei naționale „În meciul cu Elveția, jucătorii noștri au făcut un lucru neobișnuit pentru ei : au JUCAT efectiv în tot timpul partidei. Fiecare a evoluat aproximativ la nivelul valorii sale, dar toți au jucat continuu atîta timp cît au fost în teren. Repet, este ceva nou.

Ni se reproșează introducerea tardivă a lui Dembrovschi în jocul de simbătă. Am toată încrederea în băcăuan, dar dacă îl introduceam cu cîteva minute înainte, în locul lui Domide, așa cum ne propusesem, nu știu dacă scorul ajungea să fie 2—0"

(N. A. — De ce n-a fost introdus Dembrovschi mai devreme în locul lui Martinovici ? Poate că, într-adevăr, scorul final n-ar fi fost 2—0, ci mai mare...).

● GH. OLA (antrenorul echipei naționale de juniori) „Am descoperit recent un talent autentic despre care se va scrie mult într-un viitor apropiat. Se numește Sandu Gabriel, joacă la Metalul București, are 16 ani, 1,80 m înălțime (!) și este excelent proporționat. Cum se mișcă în teren ? Copie „la scară" a lui Bobby Moore..."

(N. A. — Să sperăm că impresiile antrenorului Ola vor fi „bisate" de marele public, atestînd că este într-adevăr vorba de „autentic" și nu de „imitație"...)

● FANE CÎRJAN (noul antrenor al Politehnicii Timișoara) „Primul meu scop : „Poli" să-și recîștige, prin joc, stima și afecțiunea publicului timișorean. Ori echipă are nevoie vitală o bază sufletească !"

(N. A. — Și orice antren — de o bază de lucru, de co diții favorabile, așa cum ne putem închipui că au f create duzinei de antren care s-au perindat în ultin doi ani la „Poli").

● De cînd este antrenor echipei brașovene, VALE TIN STĂNESCU a obți cu noii săi elevi următoare rezultate : 7 jocuri — 4 vi torii — 3 meciuri nule 11 puncte (din 14 posibile Întrebîndu-l ce speranțe a pentru retur, antrenorul st garilor ne-a dat un prim ră puns în maniera H.H. „Pr movăm în divizia A !" Într bîndu-l pe ce își bazea atît de neta încredere, V. St nescu ne-a dat un al doi răspuns fără echivoc : „Pe tru că elevii mei au cota v lorică cea mai ridicată di serie".

(N. A. — Simplu, since fără obișnuitele diploma străvezii „să vedem... „dacă..." etc.).

● VIOREL MATEIAN (refăcut după o operație s ferită la începutul sezonulu „Veți auzi, ba nu, veți ved un „come-back Mateianu Mai pot și mai vreau să fa performanță !"

(N. A. — Noi îi-am u chiar și un „come-back R binson", celebrul mijloc negru, care a redevenit can pion mondial la box după întrerupere de peste un an...

Marius POPESCU

Concursul excepțional PRONOEXPRES 8 decembrie 1968

A început vinzarea biletelor

În întreaga țară a început vinzarea biletelor pentru concursul excepțional Pronoexpres la care se atribuie în număr NELIMITAT autoturisme „VOLGA", „DACIA 1100", „MOSKVICI 408" cu 4 faruri și radio, „SKODA 1000 M.B.", 10 autoturisme prin tragere la sorți, premii în numerar de valoare variabilă și premii fixe în bani.

Se efectuează 10 extrageri de cîte 10 numere din 45 fiecare, în 4 faze. În total se extrag 100 de numere.

Cu biletele seria „N" de 30 lei puteți participa la toate cele 10 extrageri.

ULTIMA ZI pentru cumpărarea biletelor — simbătă 7 decembrie 1968.

● Plata premiilor pentru concursul suplimentar Pronosport nr. 2 se va face astfel :

în Capitală începînd de marți 3 decembrie 1968 prin casieriile proprii Loto — Pronosport ;

în provincie începînd aproximativ de joi 5 decembrie 1968 prin casieriile proprii Loto—Pronosport și prin mandate poștale.

PRONOEXPRES

Tragerea concursului nr. 48 din 27 noiembrie 1968

EXTRAGEREA I : 39 31 33 11 12 8
FOND DE PREMII : 471.207 lei
EXTRAGEREA A II-A : 26 11 4 29 33 39 32
FOND DE PREMII : 373.302 lei

LOTO

Premiile întregi și sferturi de la tragerea din 22 noiembrie 1968

Categoria a II-a : 2 variante întregi a 33.506 lei și 7 variante sfert a 8.376 lei ; a III-a : 118 a 1.027 lei și 180 a 256 lei ; a IV-a : 294 a 485 lei și 548 a 121 lei ; a V-a : 693 a 252 lei și 1.214 a 63 lei. Report categoria I : 83.767 lei

BAROMETRUL FORMEI SPORTIVE

PE BAZA NOTELOR ACORDATE JUCĂTORILOR DE ZIARUL „sportul"

	ETAPA A XIV-a	ETAPA A XIII-a	ETAPA A XII-a	MEDIA I—XIV
EXCELENȚA 9-10				
F. BUNA 8-8,9				
BUNA 7-7,9				
FARUL	7,5	7,4	6,3	6,6
UTA	7,2	7,0	8,1	7,3
POLITEHNICA IAȘI	7,2	7,0	6,2	6,6
DINAMO-BUC.	7,2	7,7	7,3	7,0
RAPID	7,2	6,5	7,4	6,7
PETROLUL	7,1	5,4	5,6	6,7
„U" CLUJ	7,1	6,7	7,7	6,7
„U" CRAIOVA	7,0	7,3	5,4	7,1
DINAMO-BACĂU	7,0	6,9	6,3	6,6
MEDIOCRA 6-6,9				
VAGONUL	6,7	6,1	6,6	6,3
PROGRESUL	6,6	6,9	6,9	6,5
JIUL	6,5	7,6	7,1	6,8
F.C. ARGEȘ	6,0	6,4	6,0	6,4
SLABA 5-5,9				
ASA	5,6	6,0	6,3	6,8
STEAUA	5,5	5,7	5,6	6,6
CRIȘUL	5,5	7,0	6,3	6,5
F. SLABA 4-4,9				
MEDIA GENERALĂ A DIVIZIEI A	6,7	6,7	6,7	6,7

NOTĂ. Mai mult de jumătate din clasament — nouă echipe — în formă „bună" ! Urmăriți din dreapta (etapa a XII-a) spre stînga (etapa a XIV-a) și puteți singur descifra ce evoluție au avut și ce formă sportivă dețin echipele Diviziei A de fotbal înaintea ultimei etape. Media generală, însă, după patrusprezece etape — 6,7 !

Duminică, în Capitală

STADIONUL „23 AUGUST"

Ora 12,00 Progresul București — Farul Constanța (divizia A).
Ora 14,00 România — Franța (rugby).

STADIONUL DINAMO

Ora 12,00 Dinamo București — Universitatea Craiova (tineret).
Ora 14,00 Dinamo București — Universitatea Craiova (divizia A).

STADIONUL PROGRESUL

Ora 10,00 Progresul București — Farul Constanța (tineret).

Pregătiri pentru ultimul meci al sezonului

Ieri la antrenamentul Progresului, s-au executat 47 de lovituri de corner față-i pe Oaidă și Mateianu, în fața porții, „jenați" de apărătorii Măndoiu și Grama.

Foto : N. AURED

ÎNTREPRINDEREA DE PREFABRICATE DE BETON ARMAT
„PROGRESUL" — București
Șos. Giurgiului nr. 5, Jilava
ANGAJEAZĂ IMEDIAT:
— electricieni de înaltă calificare, categ. 7—8
— instalatori sanitariști, categ. 5—6
Informații suplimentare se pot cere la telefon 23.40.40, interior 14, serviciul organizarea muncii.

UZINA DE ANVELOPE
„Danubiana"
prelungirea șos. Olteniței nr. 181, autobuz nr. 44,
angajează personal (bărbați) pentru calificare în meseria de operatori chimiști prin cursuri de scurtă durată.
Condiții de angajare :
— absolvenți ai cursului elementar
— vîrsta între 18—40 ani
— domiciliul stabil în București, comunele subordonate sau localități aparținînd Județului Ilfov, situate în apropierea șoselelor : București—Oltenița, București—Giurgiu și București—Alexandria, la distanța de maximum 50 km de unde să facă naveta zilnic cu autobuzul, costul fiind suportat de uzină.
Pe timpul școlarizării, cursanții vor fi retribuiți cu salariu de 948 lei lunar.

Se vinde și cu plata în 12-18 rate lunare
acontul este de 689 — 1020 lei

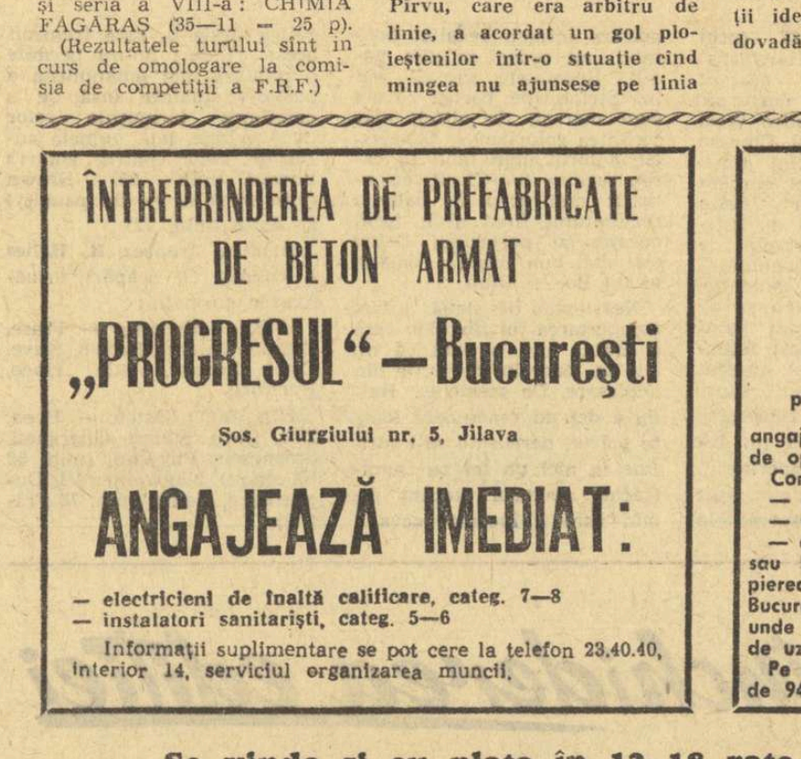

vizionare excelentă
imagine clară
audiție plăcută
prin televizorul
DACIA
DIAGONALA 59 CM

I. C. M. B.
S. U. T.
POLICOLOR
B-dul Ion Șulea nr. 309
ANGAJEAZĂ :
conducători de utilaje pentru betoniere și grupuri electrogene, mecanici auto, lăcătuși mecanici, strungari, electricieni bobinatori, electricieni auto, radiatoriști, tinichigii, mecanici utilaje pentru atelier și impiegați de mișcare.
Informații la telefon : 15.01.40 interior 132.

ÎN CURÎND : REVISTA „AUTOTURISM"

Iubitorii sporturilor mecanice vor avea, în curînd, o nouă revistă a lor. Editată de Automobil Clubul Român, revista „AUTOTURISM" va apărea în 32 de pagini, bogat ilustrate, și se va adresa tuturor celor care practică automobilismul sportiv sau turistic, precum și celor care doresc să devină automobiliști. Noutăți tehnice din industria automobilelor și de la saloanele internaționale, manifestări sportive din țară și de peste hotare, informații turistice și sfaturi competente pentru întreținerea și exploatarea automobilelor — iată ce vor găsi iubitorii de automobilism și turism în noua revistă „AUTOTURISM".

Interviu cu G. MORMOCEA, secretar general al F.R.M.

Bogat program internațional rezervat motocicliștilor

La Madrid, între 2 și 9 noiembrie, a avut loc CONGRESUL FEDERAȚIEI INTERNAȚIONALE DE MOTOCICLISM. La lucrările lui, federația noastră de specialitate a fost reprezentată de tov. GEORGIU MORMOCEA, *secretar general al F.R.M., membru al Comisiei tehnice a forului internațional.*

La înapoierea în București, tov. Mormocea a răspuns cu amabilitate invitației noastre de a informa pe cititorii ziarului asupra hotărîrilor luate de Congresul F.I.M.

— Mai întîi, vă rugăm să ne spuneți cîteva cuvinte despre participare.

— ***La Congres au fost reprezentate 35 de federații naționale. Este o mărturie evidentă a dezvoltării pe care o cunoaște motociclismul pe plan mondial. Spania, de pildă, a fost aleasă ca gazdă a acestui congres ca urmare a interesului deosebit manifestat aici pentru dezvoltarea motociclismului ca sport, mijloc de turism și transport.***

— Care au fost problemele mai importante înscrise în programul de lucru al forului internațional?

— *În primul rînd, alegerea conducerii F.I.M. În funcția de președinte a fost reales dl. Nicolas Rodil del Valle (Spania), care a reușit pînă acum să imprime un ritm mai dinamic activității federației internaționale. Ca vicepreședinți au fost aleși P. Colombo (Italia) și A. Lenfranc (Belgia). În privința secretarului au fost probleme dificile de rezolvat. În urmă cu un an și ceva, dl. Goode, (Anglia) și-a dat demisia, fapt ce a făcut ca anul trecut, la Viena, să fie cooptat Soow (Elveția). Dar, acesta s-a dovedit necorespunzător și s-a amînat alegerea altuia, fiind necesară și o expertiză contabilă a conturilor Federației internaționale. S-a ales apoi Comisia sportivă a F.I.M., formată din șase membri (doi din Franța, cîte unul din Olanda, Anglia, R.F.G. și Spania) și Comisia tehnică* (n.n. — în care a fost reales pentru o perioadă de trei ani și interlocutorul nostru, tov. G. Mormocea).

— Ce alte probleme organizatorice s-au mai discutat?

— *Destul de numeroase și datorită acestui fapt ordinea de zi a fost foarte încărcată. A fost reprimită în F.I.M. Federația braziliană. S-a discutat cererea de admitere a Confederației panamericane (în special pentru țările din America Latină, pentru o mai bună coordonare a activității motocicliste în această parte a lumii). Datorită distanței mari dintre acest continent și Europa, se vor studia posibilitățile de organizare a unor întîlniri ale sportivilor respectivi, iar la Congresul din 1969 se va lua o hotărîre definitivă asupra modului cum va trebui să activeze F.I.M. pe continentul american. De asemenea, s-a apreciat ca foarte necesară revizuirea Codului sportiv internațional în acest sport, cod care are în prezent repetări, paralelisme și e foarte greoi de interpretat. Trebuie să vă mai spun că s-a hotărît ca în fiecare an (în luna martie), la Geneva, să se întrunească comisiile F.I.M. în ședințe de lucru, pentru a se putea ține pasul cu dezvoltarea tehnicii de care este legat acest sport. Fiindcă sîntem la capitolul „administrativ-organizatoric" trebuie să vă spun că viitorul* Congres al F.I.M. va avea loc la Ljubljana (Iugoslavia), între 11—17 octombrie 1969.

— Vă rugăm să ne vorbiți despre calendarul competițional aprobat de Congres.

— *Acesta este foarte bogat. Zgomotul motoarelor se va face auzit parcă mai mult decît oricînd. La viteză pe circuit vor avea loc 12 concursuri dotate cu „marile premii" ale Spaniei, R.F.G., Franței, Belgiei, R.D.G., Cehoslovaciei, Finlandei, S.U.A. precum și „Marele premiu al națiunilor", ce va fi organizat în Italia.* Concursul internațional de șase zile *a fost încredințat, pentru organizare, forului de specialitate din R.F.G. (septembrie 1969).* Motocrosul națiunilor *va avea drept gazdă Anglia, iar* „Trofeul națiunilor" *(tot la motocros) se va desfășura în Belgia.* Etapa finală a C.M. de dirt-track *va avea loc în Anglia (13 septembrie), iar* C.M. de curse pe gheață *se va disputa la 9 martie, în R.F.G.*

Campionatul mondial de motocros *(clasele 250 și 500 cmc) va avea ca etape concursurile dotate cu „marile premii" ale unei nu mai puțin de 12 țări printre care Olanda, Suedia, Italia, U.R.S.S., Cehoslovacia, Franța. În 1969 vor avea loc peste 60 de concursuri de viteză și motocros, precum și curse de coastă, dotate cu premii ale orașelor și cluburilor sportive.*

Dintre celelalte mari concursuri, trebuie să mai amintim Campionatul european individual de trial, *ce va fi organizat în Belgia, Cehoslovacia și Suedia,* Cupa Europei *(regularitate), ce se va desfășura în R.F.G., R.D.G. și Elveția.*

În privința punctajului, s-a hotărît să se acorde puncte în fiecare etapă primilor 10 clasați după formula: locul I—15 p; II—12 p; III—10 p; IV—8 p; V—6 p; VI—5 p; VII—4 p etc. De asemenea, în Marile premii contînd pentru Campionatul mondial de motocros, precum și pentru Motocrosul națiunilor, pe viitor, se va alerga în două manșe a 40 de minute plus două ture.

★

La unele dintre competițiile enumerate mai sus vor fi înscriși și sportivi români. Despre participarea lor la întrecerile internaționale vom reveni într-un material viitor.

Constantin ALEXE

VEȘTI DIN R. P. ALBANIA

● Campionatul de fotbal al Albaniei se apropie de sfîrșit. Campionatul se desfășoară după sistemul turul — primăvara, returul — toamna. Pînă acum s-au consumat 22 de etape și în fruntea clasamentului se află formația 17 Nandori cu 38 de puncte din 44 posibile. La numai un punct diferență se află multiplu campioană Partizani, care și în acest an are șanse să cucerească titlul. Pe locul al treilea — campioana țării, Dinamo Tirana, cu 34 p.

În etapa de duminică, liderul clasamentului a jucat în deplasare cu echipa Labinot pe care a învins-o cu categoricul scor de 7—2. O victorie facilă a realizat și Dinamo Tirana, învingătoare cu 7—1 în fața formației Skanderbeg. În fine, Partizani a cîștigat la scor (4—0) meciul cu Ylli i Kug.

● Una dintre cele mai mari sărbători sportive care a avut loc în acest an în R. P. Albania a fost finala spartachiadei naționale a tinerelor fete. La această competiție de masă au luat startul 25 000 de fete, de la orașe și sate. Întrecerea finală, la care au participat 1 500 de sportive, s-a organizat la mai multe discipline sportive, printre care la atletism, baschet, volei, natație, handbal, tenis de masă etc.

În foto: Aspect din cadrul întrecerilor Spartachiadei naționale a tinerelor fete.

ACTUALITATEA INTERNAȚIONALĂ

Un circ profesionist al atleților americani?

După eșecul — cel puțin temporar — al unei ligi profesioniste de fotbal în S.U.A., la New York se vorbește, acum, cu tot mai multă insistență despre intențiile unui grup de oameni de afaceri americani de a înființa un... circ profesionist de atletism. Jerry Sherman, unul dintre promotorii ideii organizării unor „spectacole atletice", a anunțat că printre figurile cele mai proeminente care sînt luate în discuție pentru a intra în acest „circ" se află fenomenalul săritor în lungime Bob Beamon, Ed. Carruthers, Wade Bell, Tom Farrell, Mel Pender. Potrivit planurilor organizatorilor, un număr de aproximativ 300 de atleți, în rîndurile cărora se vor afla mai mulți campioni olimpici din S.U.A. și străinătate, vor susține începînd din luna iunie 1969, 30 de concursuri în timp de zece săptămîni, în cadrul unui turneu care va cuprinde întreg teritoriul Statelor Unite. În fiecare concurs se vor desfășura întreceri la 14 probe, orașele nefiind încă stabilite. Atleții care vor trebui să renunțe la statutul de amatori, vor primi un salariu fix de 10 000 dolari pe an, avînd posibilitatea să cîștige totodată diferite premii în bani pentru victoriile obținute.

„Avem pînă acum acordul unui număr de aproximativ 50 de atleți" — a declarat Sherman, care a adăugat că printre ei se află 15 componenți ai echipei olimpice a S.U.A. participantă la Olimpiada din Mexic. Acești atleți au acceptat să semneze contracte de profesioniști, îndată ce acest „circ de atletism" va fi înființat în mod oficial. Organizatorii acestor spectacole atletice au arătat că nu doresc să concureze reuniunile în sală ale atleților amatori din S.U.A. Pentru întreaga „afacere" a fost pusă la dispoziție o sumă inițială de 4 milioane dolari.

În intențiile organizatorilor se află și înființarea a două divizii profesioniste de atletism reprezentate, în estul S.U.A., de orașele New York, Boston, Philadelphia, St. Louis și Cleveland, iar în vest de orașele Los Angeles, San Francisco—Oakland, Portland, Dallas—Fort Worth și Houston.

Echipa de handbal București (tineret) în turneu peste hotare

După participarea la turneul internațional dotat cu „Cupa orașului București", selecționata de tineret și-a continuat pregătirile urmînd să efectueze un turneu de mai multe jocuri în R. F. a Germaniei, Luxemburg și Franța. În acest scop, tinerii handbaliști români părăsesc azi Capitala, îndreptîndu-se spre Düsseldorf. Iată programul partidelor pe care le va susține această echipă, ce va evolua sub numele de București (tineret): 29.XI la Essen, 30.XI la Weissenturm, 1.XII la Köln, 3.XII la Gladbach, 5.XII la Lindtfort, 7.XII la Luxemburg, 8.XII la Metz și 9.XII la Longwy. **A făcut deplasarea un lot de 14 jucători, avînd ca antrenori pe** M. Pintea și Gh. Alexandrescu.

CALEIDOSCOP • CALEIDOSCOP

„MARIA ERA ÎN NEGRU"

Această Diană modernă nu este o simplă concurentă la o competiție de tir cu arcul, ci actrița franceză Jeanne Moreau în rolul pe care îl deține în filmul „Maria era în negru"

LAPTELE ȘI... OLIMPIADA

Țările mari consumatoare de lapte au avut cea mai bună comportare la Jocurile Olimpice de iarnă și vară desfășurate anul acesta. Iată concluzia la care a ajuns publicația „Milchwirtschaft" ce apare în R. F. a Germaniei. Potrivit acestei reviste, Norvegia, o țară cu numai 3,6 milioane locuitori, a cîștigat 16 medalii olimpice la Grenoble și Ciudad de Mexico, revenind, în medie, o medalie la 226 000 locuitori. Alte țări ca Austria, Elveția, Finlanda, Danemarca și Suedia au cîștigat, de asemenea, un număr important de medalii raportat la numărul populației, în special la Olimpiada de iarnă. Or, toate aceste țări, se află pe primele locuri în lume în ce privește consumul de lapte și produse lactate.

NICIODATĂ NU ESTE FREA TÎRZIU

Fostul campion francez de ciclism, Georges Wambst, în vîrstă de 68 de ani, a urcat săptămîna trecută — pentru prima oară — în turnul Eiffel cu toate că locuiește la Paris de 40 de ani. Motivul acestei vizite nu a fost însă turistic. Wambst a ținut să fie de față la o conferință de presă, organizată la primul etaj al turnului Eiffel, în care s-a anunțat posibila reluare a tradiționalelor curse cicliste de șase zile în capitala Franței!

FRANCEZII ȘI SPORTUL

Francezii îndrăgesc tot mai mult sporturile — scrie ziarul **„France Soir"** care publică rezultatele unei interesante anchete în acest domeniu. Astfel, 30 la sută din adulți și 73 la sută din tinerii între 15 și 19 ani practică diverse sporturi. În 1963 procentul sportivilor adulți era de numai 16 la sută. Cele mai populare sporturi din Franța sînt înotul (practicat de 10 la sută din adulți și peste un sfert din numărul tinerilor), turismul, gimnastica, ciclismul, fotbalul și tenisul. Principalele șase federații sportive din țară, fotbal, baschet, rugby, volei, atletism și handbal, au, însă, numai un milion de legitimați din cei aproximativ 15 000 000 de francezi care fac sport.

GAZON ARTIFICIAL

În S.U.A. sporește mereu numărul terenurilor de sport acoperite cu gazon artificial. „Actul de naștere" al ierbii sintetice a fost eliberat în 1966 pe un stadion de baseball din orașul Houston. Aici a fost instalat pentru prima oară un covor de gazon artificial care prezintă o serie de avantaje: se menține în permanență verde, nu necesită îngrijire și nu trebuie, practic, schimbat niciodată. Datorită acestui ultim avantaj costul destul de ridicat al unui covor de gazon sintetic (cca 250 000 dolari, pentru un teren normal de fotbal) se amortizează convenabil pentru cei ce vor voi să recurgă la „iarba sintetică". Potrivit unor statistici realizate în S.U.A., procentul jucătorilor de fotbal-american răniți în cursul meciurilor, a scăzut cu... 80% pe terenurile care beneficiază de gazon artificial. Deci, încă un avantaj...

DARURI PENTRU COLETTE

Consiliul municipal din Bordeaux a răsplătit într-o manieră originală pe cetățeana orașului, Colette Besson, campioană olimpică la Ciudad de Mexico la proba de 400 metri. Ea a primit în dar o broșă avînd forma celor cinci cercuri olimpice și care este bătută în diamante. La rîndul ei, federația locală a producătorilor de vin a expediat pe adresa alergătoarei... 400 de sticle cu Bordeaux vechi, cîte o sticlă pentru fiecare metru parcurs în finala olimpică. În legătură cu aceasta, un ziar francez a scris că etiopianul Mamo Wolde, cîștigătorul cursei olimpice de maraton, ar avea toate motivele să fie supărat că nu s-a născut la Bordeaux!

VIITOARELE J.O. — O ÎNTRECERE ÎNTRE SUPRAOAMENI?

Campionul olimpic la aruncarea discului, atletul american Al. Oerter, a fost distins săptămîna trecută la Londra cu trofeul **„Victor Ludorum"** pentru cea mai bună comportare individuală din istoria olimpiadelor moderne. Cu acest prilej, Oerter, care a împlinit recent 32 de ani, și-a exprimat părerea că datorită dezvoltării corpului omenesc, **„la Jocurile Olimpice viitoare vom asista la întreceri în care supraoameni vor lupta cu supraoameni".** Oerter a comentat în felul următor victoriile sale olimpice: **„La Melbourne, în 1956, am sărbătorit cel mai neașteptat succes al meu; la Roma (1960) lupta cea mai strînsă; la Tokio (1964) cea mai dureroasă victorie, iar în Mexic (1968), cea mai plăcută victorie din întreaga mea carieră sportivă. La München, în 1972** — a adăugat campionul olimpic — **pentru a cuceri titlul olimpic va trebui să se realizeze o aruncare de cel puțin 66,50 m dar nu este exclus ca recordul mondial să ajungă, pînă atunci, la peste 73 metri".**

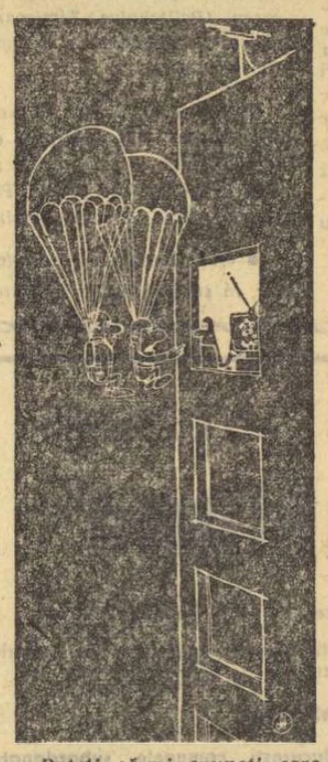

Puteți să-mi spuneți care este rezultatul?

Desen de NEKRASSOV

telefon

TURNEUL INTERNAȚIONAL masculin de volei de la Tallin a fost cîștigat de formația locală Kaleva, care în finală a întrecut cu 3—2 (15—12, 10—15, 12—15, 15—1, 15—7) echipa Legia Varșovia.

■

LA GIESSEN s-a desfășurat returul meciului dintre echipele M.T.V. Giessen și Alvis Bromna Stockholm, contînd pentru „C.C.E." la baschet masculin. Victoria a revenit cu scorul de 88—62 (40—31) gazdelor, care cîștigaseră primul joc cu 61—60.

■

ETAPA A 3-A a Turului ciclist al Mexicului, desfășurată contracronometru pe echipe între San Juan și Queretaro (50 km), a revenit formației mexicane „Itala Robur" cu 1h 14:05,0. Pe locul secund, echipa U.R.S.S. cu 1h 14: 38,0.

În clasamentul general individual, pe primul loc a trecut Augustin Juarez (Mexic), urmat de Roberto Brito (Mexic) — la 23 s, V. Sokolov (U.R.S.S.) — la 31 s.

■

ÎN CADRUL TURNEULUI internațional de tenis de la Madrid,

radio

Manuel Santana l-a întrecut cu 6—2, 6—3 pe olandezul Tom Okker. Într-un alt meci, Torben Ulrich (Danemarca) a dispus cu 6—4, 6—3 de Jose Luis Arilla (Spania).

■

ÎN CAMPIONATUL de hochei pe gheață al U.R.S.S. s-au disputat cinci noi întîlniri. Iată rezultatele: Lokomotiv Moscova — Torpedo Gorki 3—2; Dinamo Moscova — Himik Voskresensk 5—1; S.K.A. Leningrad — Spartak Moscova 3—10; Dinamo Kiev — Sibir Novosibirsk 4—7; Aripile Sovietelor Moscova — Traktor Celeabinsk 5—4. În clasament conduce Spartak Moscova (35 p).

■

LA UPPSALA (Suedia) s-au întîlnit selecționatele Suediei și Cehoslovaciei în cadrul competiției „Liga europeană" la tenis de masă. Victoria a revenit gazdelor cu 4—3. Iată cîteva rezultate: Alser — Kolarovits 18—21, 21—17, 16—21; Kjell Johansson — Stanek 22—20, 21—0; Alser — Stanek 21—4, 17—21, 21—9; Kjell Johansson — Kolarovits 21—18, 21—9; Kjell Johansson, Marita Neidert — Stanek, Ilona Vostova 21—18, 12—21, 18—21.

telex

Trimisul nostru special C. FIRĂNESCU transmite:

Fotbaliștii români, eliminați și din „Cupa Cupelor"!

WEST BROMWICH ALBION — DINAMO BUCUREȘTI 4—0 (1—0)

BIRMINGHAM, 27 (prin telefon). Stadionul „Hawtorns" din localitate a găzduit miercuri seara, în nocturnă, revanșa partidei dintre West Bromwich Albion și Dinamo București, din cadrul turului II al competiției europene **„Cupa Cupelor".** Peste 50.000 de spectatori au asistat la o partidă deosebit de spectaculoasă, cu nenumărate faze de fotbal autentic. Dar, spre părerea noastră de rău, cei care au dat tonul în acest meci au fost fotbaliștii englezi care au prestat un joc excelent, mult superior celui arătat la București.

Dinamoviștii, după un început de partidă meritoriu, în care au jucat cu mult calm, întreținînd speranțele noastre într-un rezultat onorabil, au cedat complet pasul. Repetatele greșeli ale lui Ștefan (pe partea căruia s-au marcat, de altfel, majoritatea golurilor) și Stoenescu, autorul unui fault în careu asupra lui Clark, au atîrnat mai greu în balanța rezultatului final decît jocul curajos al portarului Datcu (cel mai bun jucător român), al lui Boc și Dinu.

Neașteptat de slabă a fost comportarea lui Pîrcălab care a arătat încă o dată că nu știe să joace în meciurile din deplasare. De asemenea, Haidu a dat un randament foarte scăzut, nereușind să-l sprijine în nici un fel pe Dumitrache, singurul atacant român care a încercat ceva.

Ora tîrzie la care transmit aceste rînduri nu-mi permite o relatare mai amănunțită a partidei. Înainte însă de a comunica formațiile celor două echipe, iată numele autorilor celor patru goluri: Lowett (min. 35), Brown (min 46 și 52 — din penalty) și Astle (min. 72).

Arbitrul francez **R. Helies** a condus cu scăpări următoarele formații:

W.B.A.: Osborne — Frase, Wilson, Talbutt, Brown, Kaye, Clark, Lowett, Astle, Hope, Hartford.

DINAMO: Datcu — Popa, Boc, Dinu, Ștefan, Ghergheli, Stoenescu, Pîrcălab, (min. 52 Sălceanu), Nunweiller VI, Dumitrache, Haidu (min. 76 Frățilă).

Trei lideri la Mallorca

MADRID 27 (Agerpres). — **După trei runde, în turneul internațional de șah de la Palma de Mallorca conduc marii maeștri sovietici Tigran Petrosian, Boris Spasski și Viktor Korcinoi cu cîte 2½ puncte fiecare. Îi urmează Benko (S.U.A.), Larsen (Danemarca) și Gligorici (Iugoslavia) — toți cu cîte 2 puncte. Reprezentantul României la acest turneu, Florin Gheorghiu, totalizează în prezent 1½ puncte.**

În runda a 3-a, Florin Gheorghiu a remizat cu șahistul spaniol Antonio Medina. Spasski a cîștigat la Ivkov, Petrosian la Vesterinen și Korcinoi la Toran. Partidele: Larsen — Gligorici, Pomar — Diaz del Corral, Calvo — Matanovici și Lehmann — Byrne s-au încheiat remiză.

S-au jucat și partidele întrerupte din runda a 2-a. Florin Gheorghiu a remizat cu spaniolul Visier, Spasski l-a învins pe Diaz del Corral, iar Vesterinen a cîștigat la Calvo.

HANDBALISTELE NOASTRE AU PIERDUT ÎNTÎLNIREA CU ECHIPA U.R.S.S. (7—10)

(Urmare din pag. 1)

linie așteptînd greșelile (ce nu au întîrziat prea mult) românce lor. Apoi, cu o promptitudine demnă de subliniat, ea a lansat contraatacuri decise, marea majoritate încheiate cu goluri în poarta apărată pe rînd de *Buzaș* și *Moroșan*.

Jocul nu a avut istoric decît timp de 10 minute, cînd tabela de marcaj indica un scor mai echilibrat (4—2 și 5—3). Apoi, partida a fost la discreția selecționatei iugoslave. Scor final: 15—6 (8—4) pentru o echipă care are în *Rebernjak, Tomașek, Radakovici* și *Ninkovici* cele mai bune jucătoare.

HANDBALISTELE DIN R. D. GERMANĂ JOACĂ EXCELENT

Partida inaugurală din programul de aseară ne-a pus în față o echipă în formă, care joacă un handbal excelent. Chiar din primul meci susținut în compania reprezentativei U.R.S.S., sportivele germane și-au anunțat o puternică candidatură la locul I în acest turneu, iar prin comportarea din partida cu Ungaria ele au confirmat ambițiile.

Posesoare a unei tehnici individuale remarcabile, și cu o bună orientare în teren, handbalistele din R. D. Germană au **dominat și în meciul de ieri, impresionînd prin eficacitatea acțiunilor de la semicerc, precum și prin forța de șut de la 9 metri. Tinerele handbaliste ungare s-au străduit — și pe alocuri au reușit chiar — să țină piept acestui mecanism bine pus la punct. Atente în apărare, dar lipsite de clarviziune în fazele ofensive, jucătoarele ungare au fost nevoite să cedeze la o diferență de 6 goluri. Scor final: 15—9 (7—4) în favoarea selecționatei R. D. Germane, care a avut în *Christine Hochmuth, Inge Schanding* și *Waltraud Hermann* cele mai eficace jucătoare.**

AZI LA BELGRAD

Radnicki — Politehnica București în meciul retur din „C. C. E."

Campioana de baschet feminin a României susține astă seară în sala Expoziției din Belgrad partida retur din „C.C.E." cu formația Radnicki. Baschetbalistele de la Politehnica București vor încerca să păstreze infimul avantaj de 3 puncte cu care au cîștigat partida din sala Floreasca. Este o sarcină deosebit de grea avînd în vedere că jucătoarele românce nu au arătat, pe terenul propriu, o dispoziție deosebită de joc. Dar, mingea de baschet este și ea rotundă... Antrenorul Grigore Costescu va utiliza formația de bază din care nu vor lipsi sportivele: Sanda Dumitrescu-Georgescu, Ecaterina Vogel, Cornelia Taflan, Gabriela Ciocan, Ana-Maria Demetrescu și Bogdana Diaconescu.

PELE REPORTER LA TELEVIZIUNE

După cum se anunță din Sao Paulo, la începutul anului viitor, cunoscutul fotbalist brazilian Pele își va face debutul ca reporter la televiziunea braziliană. De asemenea, Pele a fost solicitat să joace într-un film care va fi prezentat înaintea campionatului mondial de fotbal din Mexic.

La închiderea ediției

IERI, ÎN COMPETIȚIILE EUROPENE DE FOTBAL

Aseară, la lumina reflectoarelor, s-au desfășurat numeroase partide internaționale de fotbal contînd pentru competițiile europene rezervate echipelor de club. În „C.C.E." și „Cupa cupelor" au fost desemnate echipele calificate pentru sferturi de finală, iar în „Cupa orașelor tîrguri" cele promovate în turul al treilea. Iată rezultatele:

CUPA CAMPIONILOR EUROPENI

A. B. Copenhaga — A.E.K. 0-2 (0-1); în tur 0—0

S. C. Anderlecht — Manchester United 3-1 (1-1); în tur 0—3

Spartak Trnava — Reipas Lahti 7-1 (4-0); în tur 9—1

Steaua roșie Belgrad — Celtic Glasgow 1—1 (0—0); în tur 1—5

Fenerbahce — Ajax Amsterdam nu s-a jucat; în tur 0—2

Arbitrul român Iosif Ritter a constatat că jocul este impracticabil în urma ploilor torențiale și a hotărît, de comun acord cu ambele echipe, ca meciul să aibă loc joi.

CUPA CUPELOR

F. C. Köln — A.D.O. Haga 3—0 (1—0); în tur 1—0

Olympiakos Pireu — Dunfermline 3—0 (1—0); în tur 0—4

Sliema Wanderers — Randers Freja 0—2 (0—0); în tur 0—6

Slovan Bratislava — F. C. Porto 4—0 (1—0); în tur 0—1

CUPA ORAȘELOR TÎRGURI

Fiorentina — F. C. Hansa Rostok 2—1 (1—1); în tur 2—3

S-a calificat Fiorentina.

Slavia Praga — Hamburger SV 3—1 (2—0); în tur 1—4

Hocheiștii cehoslovaci din nou învingători în Suedia

La Gävle (Suedia) s-a disputat a doua întîlnire de hochei Suedia — Cehoslovacia. Victoria le-a revenit oaspeților cu 5—2 (1—2, 3—0, 1—0). În prima partidă ei cîștigaseră cu 2—1.

Tiparul I. P. „Informația", str. Brezoianu nr. 23—25, București

40368

PROLETARI DIN TOATE ȚĂRILE, UNIȚI-VĂ!

Redacția și administrația: str. Vasile Conta nr. 16, tel. 11.10.05, interurban 72 și 286. Telex sportrom buc. 180.

sportul

4 pagini 30 bani

Anul XXIV Nr. 380 (5814) ZIAR AL CONSILIULUI NAȚIONAL PENTRU EDUCAȚIE FIZICĂ ȘI SPORT Vineri 29 noiembrie 1968

ROMÂNIA—POLONIA LA HOCHEI

La numai o săptămînă după meciurile cu naționala Bulgariei, echipa reprezentativă de seniori a țării noastre va susține un nou examen internațional. De data aceasta, hocheiștii români vor întîlni sîmbătă și duminică, pe patinoarul „23 August" din Capitală, redutabila formație a Poloniei. În vederea acestei importante confruntări, antrenorii V. Novacek și St. Ionescu au alcătuit următorul lot: Iordan, Crișan (portari), Făgăraș, Pop, Varga, Ioniță, Scheau, F. Zgîncă, I. Szabo, Calamar, G. Szabo, Basa, Boldescu, Pană, Gheorghiu, Moiș, Ștefanov.

Ana Stark-Stănișel (România) înscrie un nou gol în poarta echipei maghiare Foto: V. BAGEAC

„CUPA ORAȘULUI BUCUREȘTI" LA HANDBAL FEMININ

FINAL DRAMATIC ÎN PARTIDA R. D. GERMANĂ — IUGOSLAVIA (8-7)

ROMÂNIA A ÎNVINS UNGARIA CU 16—12

După evoluția slabă din partida anterioară, componentele primei noastre selecționate au ținut cu tot dinadinsul să se reabiliteze în fața publicului, motiv pentru care au abordat jocul cu formația Ungariei într-un ritm viu, cu atacuri variate, ce și-au găsit cu regularitate ținta. Foarte active în apărare — unde nu au făcut prea multe concesii — atente la fiecare pasă și acțiune, handbalistele românce și-au depășit net adversarele din primele minute: 6—0 în min. 8 și 7—1 în min. 16. Se părea că vom înregistra cea mai categorică victorie a acestui turneu. Dar... surpriză. După ce a beneficiat și de o superioritate numerică (Rozsahegy eliminată) echipa română a început să comită greșeli, în special, în ceea ce privește finalizarea acțiunilor. Așa se face că pînă la sfîrșitul reprizei nu s-a mai înscris nici un gol.

Pe fondul căderii evidente a echipei noastre, formația oaspete a avut o puternică revenire în partea a doua a întîlnirii, evidentă, în primul rînd, în apărare (foarte agresivă și avansată) și, în al doilea rînd, în atac unde É. Kovacs (a înscris 4 goluri consecutive!), I. Szabo și V. Toth au surprins-o adesea neatentă pe Lucreția Anca, intrată în această repriză în locul Irinei Klimovschi. Așa încît, pe măsură ce minutele se scurgeau, avantajul reprezentativei române s-a redus treptat, eficacitatea ei rămînînd mai mult pe seama transformării (de astă dată) a loviturilor de la 7 metri de către tînăra Emilia Munteanu. *Scor final: 16—12 (7—1),* în favoarea primei reprezentative a țării noastre.

HANDBALISTELE GERMANE ÎNVINGĂTOARE ÎN ULTIMELE SECUNDE!

Pasionantă și cu o interesantă evoluție de scor a fost partida inaugurală a programului de ieri, în care la fluierul arbitrului român P. Țircu s-au aliniat echipele *R. D. Germane* și *Iugoslaviei.*

În primele minute — joc atent, cu studiu prelungit de ambele părți. Echipa iugoslavă a deschis scorul abia în min. 8, l-a majorat în min. 12 (2—0), într-un moment cînd se afla în inferioritate numerică (!), dar pînă la pauză, handbalistele germane, cu Waltraud Hermann deosebit de inspirată în aruncările din săritură de la 9 metri, a echilibrat situația, preluînd chiar conducerea (4—3).

Călin ANTONESCU
Adrian VASILIU

(Continuare în pag. a 4-a)

MEMORIALE - MEMORABILE!

În multe țări există obiceiul ca în cinstea unor sportivi care s-au remarcat în mod deosebit, prin performanțe de răsunet, sau printr-o activitate îndelungată în disciplina îndrăgită, să fie organizate concursuri sau competiții memoriale. Cine n-a auzit, de pildă, de „Memorialul Kusocinski" sau de cel al fraților Znamenski, ambele în atletism. Alte memoriale cu rezonanță pe plan european și chiar mondial: „Cupa Gaudini", „Cupa Leon Jéanty", „Cupa Adrien Romel", toate în sportul armelor albe.

Căpătînd din an în an o tot mai largă extindere, memorialele au atins și granițele României. Anul trecut, spre exemplu, în onoarea unui vechi și înflăcărat militant pe frontul activității sportive, care a reprezentat pentru prima oară culorile țării la J.O., în 1928, la Amsterdam, scrimerul MIHAI SAVU, a fost organizat la 28 noiembrie, din inițiativa Federației române de scrimă, un asemenea memorial.

Inițiativa a fost, într-adevăr, demnă de toată lauda. Numai că, spre regretul tuturor, materializarea ei a lăsat mult de dorit. Totul s-a rezumat la un concurs de proporții minore, organizat în pripă, cu o mînă de sportivi (floretiști, e drept, dintre cei mai buni) și aproape anonim, într-o sală neprimitoare, puțin cunoscută celor care ar fi dorit să fie prezenți la acest eveniment inedit, oameni care au trăit în preajma lui Mihai Savu, care i-au fost coechipieri sau adversari, care i-au prețuit pasiunea pentru scrimă, totodată pentru rugby, tenis, lupte, tir, ciclism, înot și aviație.

Din păcate, situația se repetă și la a doua ediție a Memorialului Mihai Savu, amînat (!?) pentru luna decembrie... Octogenara văduvă a venerabilului dispărut n-a reușit — în pofida unor repetate stăruințe pe lîngă cei în drept — să spargă cuirasa indiferentei și să convingă că nu trebuie bagatelizată o asemenea inițiativă frumoasă. Dimpotrivă, este necesar să i se acorde atenția pe care competiția o merită.

Hotărît lucru, altfel trebuie organizate memorialele, într-un alt mod se cuvine să fie ele onorate. Înainte de toate, creîndu-li-se un cadru festiv, o ambiantă care să amintească de sportivul comemorat. Se impune, de asemenea, o prezentare a activității acestuia marcînd momentele cele mai sugestive din viața sa, scoțîndu-se în relief succesele, pentru ca cei prezenți, tineretul îndeosebi, să-și poată făuri o imagine cît mai reală despre un înaintaș, despre un precursor în sport, cum a fost, pentru cazul în speță, Mihai Savu.

Onorînd memorialele, dîndu-le dimensiunile unui eveniment cu adevărat festiv, se realizează și o foarte eficace muncă educativă. În toate cazurile, deschizătorii de drum într-o activitate sau alta — și deci și în sport — au fost oameni de un fel deosebit, înflăcărați și perseverenți, generoși pînă la dăruire, exemple demne de urmat pentru continuatori.

Tiberiu STAMA

PANORAMIC SPORTIV INTERN

Penicilina Iași (aici în atac) evoluează din nou în Capitală oferind promisiunea unui volei de calitate. Este nevoie!
Foto: I. MIHĂICĂ

Un sfîrșit de săptămînă bogat în întîlniri internaționale a făcut ca programul competițional intern să fie de data aceasta mai sărac.

În campionatul de rugby este pauză, pentru că duminică, la București, se joacă un meci care este pentru noi „al anului", ROMÂNIA—FRANȚA. Prilej de amintiri plăcute și amare (fiindcă cu francezii am cîștigat dar am și pierdut la scoruri severe) dar, mai cu seamă, un test care ne va îngădui să plasăm potențialul actual al balonului oval românesc în scara valorii mondiale.

Din păcate, un complex de împrejurări ne obligă — deocamdată — să evaluăm rugby-ul nostru numai prin comparație cu rezultatele obținute în fața Franței. Cu alte mărimi ale acestui sport nu jucăm încă.

★

Și campionatul feminin de handbal are relache, privirile fiind ațintite asupra turneului internațional dotat cu „Cupa orașului București", care înlocuiește parțial (și, bineînțeles, neoficial) campionatul mondial amînat la această ediție. După cum a jucat pînă acum, echipa noastră n-ar fi putut cîștiga titlul suprem. Dar faptul că formația a fost considerabil întinerită creează motive de optimism.

★

În sfîrșit, pauza din campionatul de hochei a prilejuit oamenilor crosei inaugurarea sezonului internațional. Prima înghițitură a fost, vorba proverbului, cu noduri: echipa Bulgariei era cît pe aci să cîștige la București, gazdele obținînd un „draw" norocos în ultimele minute de joc. *Este drept că a doua zi selecționata noastră a cîștigat, dar mult prea greu față de valoarea adversarului.*

Iată de ce, meciurile de sîmbătă și duminică, cu Polonia, sînt privite cu îngrijorare. Mai ales că polonezii au jucat chiar și în

Valeriu CHIOSE

(Continuare în pag. a 2-a)

Echipa de tenis de masă C.S.M. Cluj a plecat în Suedia

Joi a părăsit Capitala, plecînd în Suedia, echipa masculină de tenis de masă C.S.M. Cluj. Sportivii români vor susține, sîmbătă, partida cu formația Mariestads Boys, din cadrul sferturilor de finală ale celei de a IX-a ediții a „Cupei campionilor europeni". Lotul gazdelor cuprinde pe Alser, Bernhard, Mellström, Neidert și Andersson. Au făcut deplasarea jucătorii Dorin Giurgiucă, Radu Negulescu, Șerban Doboși, antrenorul emerit F. Paneth și Vasile Moraru, conducătorul echipei.

Pe planșă fostul și actualul campion la floretă: Gheorghe Burlea (stînga) și Gabriel Ursovici...
Foto: A. NEAGU

PRIMUL CAMPION LA JUNIORI MARI

FLORETISTUL GABRIEL URSOVICI (PROGRESUL)

Floretistul *Gabriel Ursovici* (Progresul) este primul campion al țării pe anul 1968 la juniori mari. Realizînd 4 victorii (5—2 la Burlea, 5—1 la Bănică, 5—4 la Alexiu și Dumitrescu) în turneul final, tînărul și talentatul elev al antrenorilor *Angelus Pelegrini* și *Nicolae Marinescu* a trecut primul linia de sosire.

Succesul său s-a conturat încă de la primele asalturi ale competiției. El a trecut fără emoții de turul I (cu 3 victorii), apoi și de turul II (cu 5 victorii). În semifinală, de asemenea, s-a comportat la adevărata sa valoare (3 victorii), într-o companie selectă din care n-au lipsit *Petruș* și *Alexiu* cu care avea să se reîntîlnească și în finala de 6. Singura înfrîngere, la Petruș, a fost înregistrată într-o situație în care nu mai exista absolut nici o primejdie, cînd nici un adversar nu mai putea emite pretenții la titlul de campion. Felicitări calde lui Ursovici, floretistul cel mai aproape de porțile lotului reprezentativ de seniori în care nădăjduim să-l vedem încă în anul viitor.

Pe locul 2, *Ștefan Alexiu* (I.E.F.S.): 3 victorii — 20:23. Este cel mai mare succes de pînă acum al acestui trăgător foarte dificil, aparent cu un stil dezordonat, dar foarte eficace.

Pe locul 3, *Tudor Petruș* (I.E.F.S.): 2 victorii — 21:20. Petruș ar fi putut evident mai mult, dar, în turneul final, a evoluat inegal: a pornit slab (cu o înfrîngere la Alexiu), apoi a cîștigat la Dumitrescu, în continuare a pierdut alte două asalturi (la Burlea și Bănică) și, cu un ultim efort, și-a mai adăugat o victorie în palmares mai mult morală, la campion.

Locul 4 a fost ocupat de campionul din anul trecut, *Gheorghe Burlea* (Progresul): 2 victorii — 23:21.

Pe locul 5, *Nicolae Dumitrescu* (Politehnica-Iași) — 2 victorii — 23:21. Elevul antrenorului N. Pufnei a plecat tare, cu două victorii, însă, handicapat fiind de o insuficientă pregătire fizică a slăbit spre capătul finalei.

Plutonul finaliștilor l-a încheiat *Mihai Bănică* (Petrolul Ploiești): 2 victorii — 23:19.

De remarcat valoarea ridicată a competiției. Astăzi, proba de sabie *(t. st.)*

Dumitriu II a părăsit spitalul

Dumitriu II, idolul suporterilor rapidiști, a părăsit spitalul Filaret, după o internare de trei luni. Niki continuă tratamentul acasă și speră ca la primăvară să coboare din nou în dreptunghiul verde al stadioanelor. I-o dorim din toată inima...

Gimnaști români la Paris

Un grup de gimnaști români va fi prezent la serbările sportive prilejuite de cea de a 60-a aniversare a organizației sportive F.S.G.T. Este vorba de Alina Goreac, Lucia Chiriță, Gheorghe Tohăneanu și Anton Cadar, care au părăsit ieri Capitala îndreptîndu-se spre Paris, unde sînt programate și întrecerile sportive.

Cîteva rezultate bune nu pot acoperi insuficiențele atletismului nostru

Acum, cînd toate competițiile interne și internaționale ale anului 1968, dominat de Jocurile Olimpice, s-au terminat, putem face bilanțul activității atleților noștri.

Făcînd o retrospectivă a anului 1963, la prima vedere apar cele 4 medalii olimpice cucerite în Mexic. Vom mai nota cele 178 de recorduri republicane (din care 21 de seniori la probele olimpice) ca și cîștigarea Crosului Balcanic, a Jocurilor Balcanice, cele 2 victorii la „europenele" de juniori etc. Limitîndu-ne chiar și la atît, se poate trage concluzia că în acest an, datorită muncii perseverente a unora dintre atleți și antrenori, la care se adaugă îndrumarea permanentă și atentă a biroului F.R.A., rezultatele pot fi considerate — în mare — ca satisfăcătoare.

Cu toate acestea, atletismul nostru este încă slab dezvoltat, unele probe, pe plan valoric, fiind foarte mult rămase în urmă. Cred, de aceea, că pentru a ne putea ține în pas cu ritmul uriaș de dezvoltare a atletismului mondial trebuie să privim lucrurile cu toată răspunderea, pe baza faptelor reale, care indică încă multe slăbiciuni.

★

Pentru îndreptarea acestei stări de lucruri, biroul federației noastre a luat, în acest an, unele măsuri care au determinat o înviorare a activității atletice din țară.

Astfel, s-a asigurat un calendar intern și internațional la un nivel corespunzător cerințelor anului olimpic, acordîndu-se, în același timp, o atenție deosebită calendarului județean. Au apărut noi competiții triunghiulare sau bilaterale, așa cum au fost cele organizate de: Timiș-Arad-Caraș Severin sau Covasna-Mureș-Tg. Secuiesc.

Fiind vorba de calendar, nu putem să nu menționăm că la ediția a XVII-a a Campionatelor Internaționale au participat sportivi din 19 țări, în frunte cu David Hemery (Anglia), Bill Toomey (S.U.A.), Mohamed Gammoudi (Tunisia), Viorica Viscopoleanu și Lia Manoliu (România) — care după puțină vreme, la Ciudad de Mexico, aveau să devină campioni olimpici.

În ceea ce privește pregătirea loturilor, în special a celui olimpic, biroul federal a analizat în fiecare ședință lunară sau bilunară stadiul pregătirii sportivilor, asigurîndu-le condiții corespunzătoare de antrenament și un calendar care să le permită să se întîlnească cu adversari dintre cei mai puternici. Pregătirea s-a realizat, după cum s-a văzut, cu rezultate bune, în cadrul cluburilor, asociațiilor și școlilor sportive, atleții fruntași fiind reuniți în tabere, pe timpul vacanței, doar înaintea Jocurilor Balcanice de la Atena și a Jocurilor Olimpice din Mexic.

Cu sprijinul Consiliului Național pentru Educație Fizică și Sport și al consiliilor popu-

prof. Victor FIREA
secretar general al F.R.A.

(Continuare în pag. a 2-a)

Petre Lupan, cîștigător al concursului „speranțelor olimpice" din acest an

TREI LIDERI ÎN FINALA ȘAHIȘTILOR

Nouă partide s-au încheiat în cele cinci ore de joc ale rundei a șasea. Patru au fost decise, procent mai mult decît mulțumitor dacă ținem seama că în această finală, deschisă oricărui rezultat, concurenții se tem parcă și de propria lor umbră.

Doi debutanți au animat lupta. Ghizdavu l-a zdrobit cu negrele pe Ungureanu, iar Urzică a cîștigat la Vaisman. Ei nu s-au contaminat încă de morbul remizei. Iuliu Szabo, care se consideră mereu debutant, a strangulat poziția lui Pavlov. Iar Mititelu a obținut la Troianescu o victorie cu care se va mîndri. În rest, egalități: Reicher — Stanciu, Segal — Varabiescu, Voiculescu — Botez, Zara — Mozes și Șuta — Buza. Întrerupta, Teodorescu — Drimer.

Trei jucători au acumulat 4 puncte din 6 posibile: Reicher, Stanciu și Mititelu, iar alți doi 3½: Szabo și Ghizdavu. Urmează, în continuare, un pluton foarte compact.

Astăzi — zi de odihnă. Așa a prevăzut programul. Cine ar fi bănuit că și pînă acum mulți dintre participanți s-au odihnit!

V. Ch.

Acord final (molto vivace) în activitatea fruntașilor planșei

Însemnări pe marginea campionatului balcanic de scrimă

Pentru scrimerii noștri fruntași, campionatul balcanic a constituit acordul final al unui an de activitate (mai bogată în domeniul floretei, încă modestă la celelalte arme). Și, în acest acord final, s-a impus, în primul rînd, virtuozitatea floretiștelor și a floretiștilor noștri fruntași a căror prezență în competiția balcanică a fost reclamată expres de toate țările participante. În fond, a fost întrutotul explicabilă dorința aceasta de a vedea pe planșă trăgători de faima lui Drîmbă ori a soției lui, a Ecaterinei Iencic și Olgăi Szabo, a lui Țiu sau Mureșanu.

Dimpotrivă, inexplicabilă ni s-a părut lipsa de interes a publicului bucureștean pentru evoluția acestor mușchetari care nu s-au întors cu mîna goală după asalturile de epopee de la Ciudad de Mexico.

Floretiștii în afară de concurență...

Trecînd la analiza rezultatelor din Campionatul balcanic se impune, în primul rînd, să arătăm că a fost un sensibil decalaj valoric între floretiștii noștri și marea majoritate a celorlalți. O dovedește, cu prisosință, finala competiției individuale unde patru din cei șase trăgători au fost români (Drîmbă, Țiu, Mureșanu, Haukler) ceilalți doi reprezentînd Bulgaria (Dimitrov și Grencenliev). Consacrat campion balcanic, după un baraj extrem de echilibrat cu Drîmbă, Țiu a obținut un succes pe care avea să-l onoreze și cu o foarte bună comportare în competiția pe echipe: nu a pierdut decît un asalt, la limită, în fața unui adversar — ce-i drept — mai puțin experimentat dar foarte impetuos și mobil, floretistul grec Vienopulos.

În proba pe echipe, Drîmbă a fericit doi adversari pe iugoslavul Ștefanovici și pe turcul Turgay, un trăgător extrem de tenace. Ambii au, acum, în palmares o victorie asupra campionului nostru olimpic care nu s-a întrebuințat la maximum de-a lungul tuturor asalturilor.

Mureșanu (al III-lea clasat la individual), a fost și el incomodat, în proba pe echipe, de stilul bătăios al floretiștilor greci cedîndu-le în două asalturi. În schimb, Haukler, ținînd parcă să șteargă impresia din proba individuală în care a ocupat locul al VI-lea, a adăugat excelentului său stil un plus de incisivitate în competiția pe echipe, terminînd-o fără nici o înfrîngere.

...Și o nouă confirmare a clasei floretistelor

Și pentru floretiste emoțiile aproape că au fost excluse. Intrate «in corpore» în finală, ele și-au îngăduit să tragă cu dezinvoltura caracteristică mai mult unor etape de pregătire. Suzana Ardeleanu, handicapată, într-un fel, de absența de la J.O., și-a putut permite pe planșă un respiro vizibil. Aceasta, în proba individuală.

A fost, în mod cert, o confirmare a unei clase mondiale, demonstrată cu brio, neîntrerupt, de patru ani încoace, în trei ediții ale C.M. (Paris 1965, Moscova 1966, Montreal 1967) și recent, la J.O. din Mexic.

Este neîndoielnic că și în floreta feminină supremația României în Balcani se va menține mulți ani de-acum încolo. Chiar dacă la viitoarele ediții ale competiției vor fi aliniate nu loturile prime, ci cele de tineret, cum ar fi fost mai firesc. Să zicem că de data aceasta o obligație de protocol ne-a determinat să aducem pe planșă sportivele olimpice. Însă, o dată cu 1969, ar fi de dorit ca lotul nostru reprezentativ — la floretă fete ca și la băieți — să fie alcătuit din speranțe pentru care campionatul balcanic ar însemna un foarte bun rodaj în vederea unor întreceri de mai mare anvergură.

Oricum, ținem să le felicităm pe floretistele noastre fruntașe pentru seriozitatea cu care au abordat toate asalturile, pentru grija lor de a-și respecta adversarele, în pofida unei diferențe valorice nete. Acest fapt le-a întregit aureola...

O reușită plecare în pas-fandare a lui Mihai Țiu în asaltul cu Malcev (Bulgaria)
Foto: AUREL NEAGU

Răsplata curajului

Abordată cu oarecari aprehensiuni, izvorînd dintr-o estimare generoasă a valorii adversarilor și cam prea modestă în ceea ce-i privește pe trăgătorii noștri, competiția de spadă ne-a adus satisfacții și la individual și pe echipe. Tinerii Sepeșiu și Pongrat au ocupat, în ordine, primele două locuri în proba individuală (disputîndu-și, după cum se știe, un baraj pentru desemnarea campionului), iar echipa noastră a terminat neînvinsă întrecerea cu celelalte reprezentative. Singurul moment dificil ni l-a creat echipa iugoslaviei care a fost întrecută la tuș-averaj (4 v—4 v; 35—38 t.p.)

Campionul balcanic, Sepeșiu a fost mai inegal, în proba pe echipe, înregistrînd cîteva înfrîngeri (la Dimopulos, Anastasov, Nikolici). Sub așteptări a evoluat N. Istrate ale cărui calități reale au fost anihilate de un nejustificat complex de inferioritate în fața unora dintre adversari. Datorită acestui fapt el a lipsit din finala probei individuale. Nici D. Popescu nu a mai strălucit, ca în „Cupa României", și a ocupat locul IV.

Cel mai activ aducător de puncte pentru echipă a fost Pongrat care nu a pierdut decît un asalt (la iugoslavul Nikolici).

De remarcat că în proba pe echipe, federația a utilizat alți doi trăgători amplificînd, astfel, numărul celor angrenați în această competiție: campionul țării Al. Istrate a cărui evoluție limitată la două întîlniri nu ni s-a părut suficient de edificatoare și Moldanschi, care exceptînd întîlnirea cu echipa Iugoslaviei (abordată de el cu excesivă prudență) a lăsat impresia unei reveniri după modesta comportare din „Cupa României".

O disonanță: sabrerii

Am lăsat la urmă sabia. Nu pentru că ne-a satisfăcut doar în parte, ci fiindcă aceasta-i ordinea clasică a probelor... Într-adevăr, satisfacții doar pe jumătate: o comportare excelentă la individuale, unde, în special, Hariton Bădescu a arătat ca și în urmă cu trei luni, la Budapesta, că este un mare trăgător, un scrimer de luptă, dar și un tehnician de clasă urmată de alta, surprinzător de șteasră, la echipe, în meciul decisiv pentru titlul balcanic, cu Bulgaria. Același Bădescu n-a fost decît umbra celui aplaudat cu numai două zile înainte...

Deconcertat vizibil de lipsa de personalitate a colegului său de echipă, Alexandru Nilcă, omul marilor speranțe (pentru noi ca și pentru antrenorul Nicolae Nicolau), a evoluat timid, ceea ce în scrimă — și în general la sabie — echivalează cu lipsa de eficacitate... Iar Octavian Vintilă, sabrerul cu cea mai constantă comportare în acest an competițional, n-a putut să-și înfrîngă tracul, aidoma unui actor care urcă pentru prima oară pe scenă.

În orice caz 2—7 la București cu Bulgaria constituie un eșec fără precedent, cu atît mai neplăcut cu cît el a fost înregistrat într-o competiție oficială. Nu știm ce scuze ar putea exista pentru componenții echipei naționale, care s-au arătat capabili să demonstreze parăzi de nota 10, foarte recent — nu mai departe decît la finalele „Cupei României" — dar care le-au omis copilărește în Campionatul balcanic, preferind contraatacurile. Asta înseamnă că au acceptat, deliberat, un handicap practic irecuperabil. La sabie, îndeosebi, cine atacă are prima șansă de reușită.

Este trist că sabrerii noștri fruntași încheie anul cu un semisucces ratînd o ocazie fericită de afirmare și perspectiva de a obține sufragii în plus anul viitor. Acum, pentru a-și cîștiga locul la mondiale, ei vor trebui s-o ia de la început!

Sebastian BONIFACIU
Tiberiu STAMA

Adevărul despre abandonul lui Monea

Finala categoriei semigrea din cadrul turneului olimpic de box trebuia să pună față în față doi pugiliști bine cotați în arena internațională: Pozniak (U.R.S.S.) și Monea (România). După cum se știe, meciul nu s-a disputat, fiindcă reprezentantul nostru a fost oprit de medic să boxeze. La festivitatea de premiere Ion Monea a apărut cu un bandaj ghipsat aplicat pe față.

De atunci, s-au făcut tot felul de presupuneri: unii au fost convinși că Monea s-a găsit în imposibilitate de a susține meciul final, iar alții (cîți?) au bănuit că dinamovistul s-ar fi mulțumit cu medalia de argint și că ar fi refuzat să susțină lupta cu Pozniak.

Curajos, cu nasul rupt...

Zilele trecute ne-a vizitat la redacție, medaliatul cu argint, Ion Monea.

— Se spune că ați refuzat să boxați cu Pozniak și că apariția dv. la festivitatea de premiere, bandajat, ar fi fost un truc...

— *Nu există sportiv care, fiind atît de aproape de realizarea idealului său (o medalie olimpică de aur), să nu dorească din tot sufletul să se sacrifice, dacă este nevoie, pentru aceasta.*

Sînt convins că finala olimpică la categoria mea ar fi furnizat o partidă extraordinară, dar, înainte de aceasta, a fost semifinala cu polonezul Dragan. Cu el mai boxasem și ne cunoșteam perfect. Îl mai învinsesem de trei ori. În semifinala din Mexic mai rămăsese aproximativ un minut. Am inițiat un atac cu intenția de a plasa o lovitură de dreapta. În același moment, adversarul meu a trimis o contră — tot de dreapta, care m-a lovit în plină față. Am fost numărat. M-am ridicat și am continuat lupta. Fiind încălzit nu am simțit nimic. În cabină, după aproximativ 10 minute, pe lîngă hemoragia care era abundentă au început și durerile. Am plecat imediat în satul olimpic, iar dr. Radovici mi-a făcut un prim consult și mi-a aplicat un tratament de urgență pentru a-mi calma durerile. Meciul cu Dragan s-a disputat joi seara. Vineri am stat toată ziua în pat sub supravegherea medicului. Sîmbătă dimineața am făcut cîntarul și controlul medical, pentru finală. După aceea, dr. Radovici m-a trimis la policlinica satului Olimpic unde mi s-a făcut radiografia. Medicii mexicani au diagnosticat: fractură. M-au introdus într-o sală și, după pregătirile specifice, eram convins că vor să mă opereze. Am profitat de un moment de neatenție și am fugit la cantonament. Din acest moment a intervenit dr. Radovici, care intuia diagnosticul dar aștepta confirmarea prin radiografie. Eu, în orice caz, doream să susțin partida cu Pozniak.

— Ce s-a întîmplat în continuare?

— *Cred că cel mai indicat să vă dea amănunte este dr. Radovici.*

L-am căutat la dispensarul central pentru sportivi din București, pe dr. Paul Radovici, solicitîndu-i lămuririle necesare.

Operația din aerogara Detroit

— Vă rugăm să ne spuneți ce s-a întîmplat cu Ion Monea înaintea finalei?

— *În urma victoriei din semifinală, întrevedeam un meci foarte disputat, cu destule șanse pentru reprezentantul nostru. Totuși, lovitura recepționată de Monea de la Dragan mi-a dat de gîndit asupra viitoarei partide, întrucît clinic constatasem o fractură a piramidei nazale pentru care așteptam confirmarea radiografică. Radiografia executată în satul Olimpic a arătat o fractură cominutivă a piramidei nazale, pentru care a trebuit să intervenim de urgență. Intervenția a fost executată la serviciul de chirurgie maxilo-facială a asigurărilor sociale din Mexic, de către dr. Andreas Suarez împreună cu mine. Operația a durat aproximativ două ore și a constat în reducerea fracturii și imobilizarea în aparat ghipsat. În felul acesta Monea nu mai putea susține partida finală, unde, repet, cred că ar fi făcut o figură onorabilă. După trei zile de la intervenție, în drum spre patrie, a trebuit să-i degajez căile nazale de sonde și mese. Această „operație" a avut loc în aerogara orașului Detroit din S.U.A.*

— Deci, Monea a avut motive obiective de a nu urca treptele ringului pentru meciul final. Ce ne puteți spune acum despre activitatea sa viitoare, și dacă intervenția chirurgicală va influența randamentul reputatului nostru pugilist?

— *La două săptămîni după sosirea în patrie atela ghipsată i-a fost scoasă. Deocamdată Monea este în refacere, iar peste aproximativ 45 de zile își va putea relua din plin pregătirile.*

Cu Pozniak, la europene?

Sperăm că în acest fel a fost elucidată cauza absenței boxerului nostru de la finala categoriei semigrea din cadrul J.O. din Mexic. Pugiliștii noștri au început pregătirile pentru campionatele europene din 1969 ce vor avea loc în România. Ion Monea își va relua antrenamentele, iar finala cu Pozniak, care nu a avut loc la Arena Mexico, s-ar putea disputa la București. O așteptăm!

Paul IOVAN

Panoramic sportiv intern

(Urmare din pag. 1)

grupa „A" a campionatului mondial și aspiră cu ambiție la un loc în elita hocheiului.

★

De-o săptămînă șahiștii se află în întrecere. Acest campionat (al 32-lea) care a început prin furtuni de discuții și proteste datorită forfaitului a trei favoriți, se desfășoară anonim. Deși, turneul este interesant și oferă momente de luptă intensă. Marea dificultate a unui pronostic îl face chiar palpitant. Multe preferințe converg către Dolfi Drimer, socotit un favorit al turneelor... fără favoriți. Alții aduc în discuție numele binecunoscut și respectat al doctorului Troianescu, vestit pentru tenacitatea și ambiția sa. Deocamdată, conduc trei „regi ai remizei" — Reicher, Stanciu și Mititelu. Dar concursul nu și-a consumat nici a treia parte. Federația a făcut un act foarte onorabil anunțînd că învingătorul va fi primul nostru reprezentant în competiția turneelor zonale cu care începe o nouă ediție a campionatului mondial. Pentru celelalte locuri acordate României se vorbește despre un baraj.

★

Popicele (sportul cu mai mulți — și mai buni — practicanți decît fotbalul) au din acest an un campionat pe echipe, sistem divizie. Ironicii, care au zîmbit la aflarea veștii, uită probabil că la popice Elveția nu ne-a învins niciodată cu 7—1! În plus, o competiție de regularitate este totdeauna binevenită.

Divizia programează jocuri interesante, printre care derbiul feminin Voința București—Laromet București. Deschis este și meciul Voința Tg. Mureș—Voința Cluj (ah, cît de multe Voințe și ce puțină imaginație!).

În turneul masculin, Voința Tg. Mureș (tot Voința!) și Petrolul Ploiești își vor menține, probabil, primele două locuri, fiindcă C.F.R. Timișoara și, respectiv, Rapid București nu le pot pune în dificultate.

★

Amatorilor de volei să le reamintim „cuplajul" interbucureștean, Rapid — Steaua și Dinamo—Progresul (care făcea odată săli pline) și o nouă evoluție în Capitală a formației feminine Penicilina Iași, revelația acestui campionat. Studentele de la I.E.F.S. au o misiune grea în fața moldovencelor, hotărîte să ducă titlul în Copou.

Iar tuturor amatorilor de sport le recomandăm rubrica noastră de sîmbătă, „Unde mergem", care va completa la modul precis rîndurile acestui „Panoramic".

Cîteva rezultate bune nu pot acoperi insuficiențele atletismului nostru

(Urmare din pag. 1)

lare locale, au fost amenajate și date în folosință săli speciale de atletism în județele Galați, Timiș, Brăila, Botoșani, Vrancea, Cluj, Vîlcea care vor asigura continuitatea pregătirii și pe timpul iernii. S-a acordat totodată o mai mare atenție secțiilor din țară. La aproape 20 li s-au asigurat buget, echipamente și materiale, într-un mod corespunzător cerințelor actuale, pentru o activitate de o calitate superioară.

★

Deși s-au realizat și rezolvat o serie de probleme care au făcut să sporească valoarea atletismului românesc, totuși nu trebuie să uităm că în activitatea secțiilor de atletism se mai manifestă multe lipsuri, în special în domeniul selecției și al pregătirii. În primul rînd, de aceste stări de lucruri se fac vinovați antrenorii din cluburi, dar și colegiul central al antrenorilor, care n-a tratat cu toată atenția și seriozitatea problema selecției. De ani de zile se știe, de pildă, că sîntem deficitari la aruncarea suliței, la greutate și la disc băieți, ca și la sprint. Și, cu toate acestea, nu s-a luat încă nici o măsură practică de realizare a unei munci de selecție orientată pe baze științifice.

Antrenorii își pierd, pur și simplu, timpul cu elemente fără perspectivă, al căror gabarit îi face necorespunzători pentru aruncări. Unii dintre elevii antrenorilor Cristache Barta, Ion Ginscă, Nicolae Dragomir, Constantin Bobei, Lixandru Pandele etc. deși beneficiază, de ani de zile, de condiții bune de lucru nu au dat randamentul scontat, dar banii s-au cheltuit! Ce părere au specialiștii în cauză, ai căror elevi nu obțin nici un rezultat de atîta vreme, sau obțin unele cifre promițătoare la vîrsta junioratului, pentru ca apoi, la seniorat, să bată pasul pe loc? La sprint, elevii antrenorului Vasile Dumitrescu (Vosminschi, Iliescu, Moldovan, Botezan) au stat o perioadă îndelungată în pregătire centralizată fără să atingă obiectivele propuse, pentru unii dintre ei de 10,4 sau 10,5 pe 100 m, de fapt rezultate care astăzi nu mai spun nimic pe plan mondial. Alexandru Stoenescu l-a antrenat pe Petre Ciobanu, care acum 3 ani, ca junior, a alergat 10,5, iar astăzi nici nu mai face parte din echipa pentru Balcaniadă. De asemenea, Ion Vintilă cu eleva sa Adriana Ciobotaru, încearcă de 2 ani cînd la lungime, cînd la pentatlon, poate o „ghici" vreo probă. Nicolae Păiș, cu elevii săi Ion Damaschin, Ion Rusnac, Dan Săvescu, Ovidiu Lupu, Victor Caramihai și alții care s-au bucurat vreme îndelungată de condiții optime de pregătire n-au reușit să-și aducă aportul pentru echipa națională.

Și, dacă ne gîndim bine, toate aceste lipsuri la nivelul loturilor se datorează faptului că unii atleți se antrenează puțin și nu duc o viață sportivă, iar antrenorii lor le tolerează tot felul de abateri, arătînd prin aceasta că sînt „băieți buni".

În afara acestor lipsuri care au o influență directă asupra rezultatelor, mai sînt și alte cauze legate de activitatea secțiilor de atletism. Ca să căutăm secții cu rezultate slabe nu trebuie mers prea departe, deoarece chiar în municipiul București, secțiile Steaua, Dinamo și Clubul Atletic Universitar, care centralizează peste 75 la sută din componenții echipei naționale și care beneficiază de cele mai bune condiții, au avut, în acest an, o activitate necorespunzătoare.

La Steaua conducerea clubului nu a mai făcut de 2 ani o analiză temeinică a secției; la Dinamo s-au înregistrat o serie de abateri ale atleților și antrenorilor iar la Clubul Atletic Universitar, după 7 luni de pregătire în condiții optime, rezultatele nu arată un progres evident etc.

Rezultatele Vioricăi Viscopoleanu și Mihaelei Peneș nu pot acoperi unele lipsuri ale acestor secții, în ceea ce privește creșterea cadrelor care să vină pe urmele lor.

Nici consiliile județene și municipale, comisiile de atletism din cadrul acestora, nu și-au desfășurat activitatea așteptată. Indicațiile trasate, cu diferite ocazii, de către conducerea C.N.E.F.S. și a F.R.A. nu au fost respectate și îndeplinite. Federația română de atletism a tras la răspundere și a sancționat în ultima parte a anului o serie de abateri săvîrșite de către unii atleți (Nicolae Perța, Șerban Ioan, Ion Rățoi, Andrei Deac) și de antrenori (Nicolae Păiș, Constantin Dumitrescu). Aceste măsuri au fost luate după repetate avertizări care au fost date sportivilor și antrenorilor, cu privire la nerespectarea programelor de antrenament și de concurs, ca și pentru abateri disciplinare. La toate aceste lipsuri, desigur și Biroul F.R.A. are o parte din vină, întrucît nu a manifestat o suficientă exigență față de atitudinea și comportarea unor atleți și antrenori.

★

Ne propunem ca, în constătuirea care începe astăzi la Snagov, împreună cu conducerile consiliilor județene pentru educație fizică și sport, cu comisiile de atletism, cu conducerile cluburilor și secțiilor de atletism, ca și cu ceilalți factori care-și aduc contribuția la activitatea sportivă, să analizăm temeinic realizarea calendarului F.R.A. și a celui pe plan județean, a liniei orientative în privința metodicii antrenamentului sportiv și a criteriilor de selecție la toate nivelurile, să revizuim regulamentele competițiilor de atletism etc. pentru a avea garanția că în următorii 4 ani, pînă la Olimpiada din 1972, atletismul românesc se va ridica la valoarea mult așteptată.

Cooperativa
Deservirea
ANUNȚ

Pentru învățarea limbilor: franceză, engleză, germană, sponiolă, italiană, greacă modernă, latină, rusă, cooperativa „DESERVIREA" organizează cicluri cu durata de 6 luni, diferențiate pentru începători și avansați. Costul unei ore 5 lei, cooperativa garantează calitatea predării. Inscrieri și informații zilnic între orele 13–17 în str. Filitti nr. 10 la telefon 13.54.69.

UZINA DE ANVELOPE
„Danubiana"
prelungirea șos. Olteniței nr. 181, autobuz nr. 44,
angajează personal (bărbați) pentru calificare în meseria de operatori chimiști prin cursuri de scurtă durată.
Condiții de angajare:
— absolvenți ai cursului elementar
— vîrsta între 18—40 ani
— domiciliul stabil în București, comunele subordonate sau localități aparținînd Județului Ilfov, situate în apropierea șoselelor: București—Oltenița, București—Giurgiu și București—Alexandria, la distanța de maximum 50 km de unde să facă naveta zilnic cu autobuzul, costul fiind suportat de uzină.
Pe timpul școlarizării, cursanții vor fi retribuiți cu salariu de 948 lei lunar.

Uzina Semănătoarea,
Spl. Independenței nr. 319
angajează de urgență:
— lăcătuși, strungari, frezori, electricieni, sudori și muncitori necalificați, cu domiciliul în București sau județele Ilfov, Dîmbovița, Teleorman, Ialomița și Prahova, cu condiția de a face naveta. Solicitanții se vor adresa zilnic între orele 7–15 la serviciul personal, telefon 13.68.10, interior 271.

ALEGEȚI DIN TIMP CADOURILE PE CARE DORIȚI SĂ LE OFERIȚI CELOR DRAGI

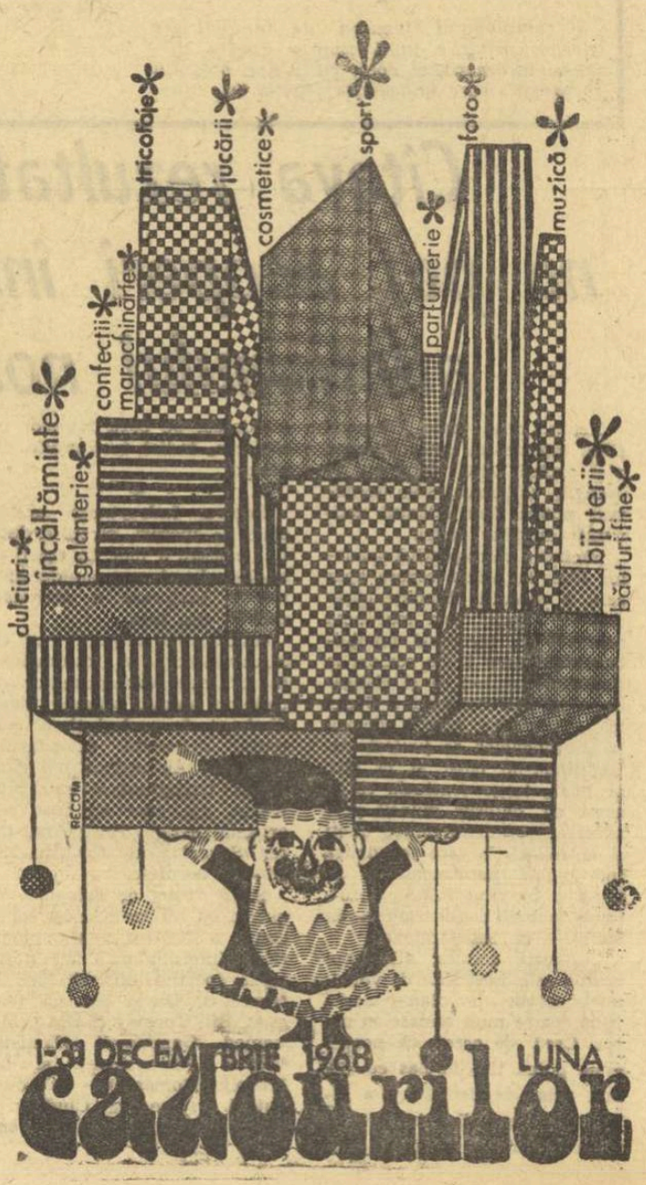

Trimisul nostru special, C. FIRĂNESCU, transmite:

ÎNCEPUT PROMIȚĂTOR, FINAL TRIST!

În completarea cronicii meciului WEST BROMWICH ALBION — DINAMO BUCUREȘTI

BIRMINGHAM 28 (prin telefon). Din cauză orei tîrzii la care s-a încheiat meciul West Bromwich Albion — Dinamo București, relatarea transmisă miercuri seara din Birmingham a fost lipsită de unele amănunte interesante privind desfășurarea jocului.

Mai întîi, trebuie să spun că s-a confirmat pe deplin interesul cu care a fost așteptată aci această partidă dintre deținătoarele cupelor Angliei și României. Publicul din acest al treilea mare oraș al Angliei dorea să vadă la lucru echipa care furnizase șapte din jucătorii naționalei României ce a ținut în șah pe campionii mondiali.

Din păcate, acest public deosebit de generos, care și-a susținut cu frenezie echipa favorită, în atît de cunoscuta manieră engleză (ovații alternînd cu cîntece), dar care s-a comportat foarte sportiv și față de formația dinamovistă, aplaudînd călduros orice reușită mai deosebită sau gest de fair-play al jucătorilor oaspeți, a rămas dezamăgit de ceea ce le-a oferit Dinamo.

Cei care au văzut și meciul de la București dintre aceste două echipe au apreciat ca superior calitativ returul de la Birmingham.

Față de evoluția de la București, West Bromwich Albion s-a prezentat de astă dată, cum era de prevăzut, mult mai bine, în timp ce Dinamo s-a comportat mult mai slab. Unsprezecele din Birmingham, dornic de reabilitare în fața suporterilor după severa înfrîngere din ultima etapă de campionat, a prestat un joc excelent, a făcut o adevărată demonstrație de fotbal modern.

Cu excepția primelor 10—15 minute, perioadă în care dinamoviștii au făcut un joc remarcabil, lăsînd impresia că vor crea serioase dificultăți gazdelor, partida a fost sub controlul echipei engleze. Acționînd într-o viteză debordantă, folosind schimburile derutante de locuri și supunîndu-și adversarii unui pressing sufocant, jucătorii lui West Bromwich au exercitat o ofensivă puternică, foarte greu de stăvilit, la poarta lui Datcu. Ei au atacat adesea chiar cu fundașii, din acțiunile cărora s-au creat numeroase situații critice în careul echipei române. De altfel, golul al doilea s-a înscris în urma unei excelente pase a fundașului Fraser, mingea fiind reluată fulgerător în plasă de către mijlocașul Brown, care a fost în acest meci cel mai bun jucător al echipei locale.

Foarte semnificativ ni se pare și faptul că absența în meciul de miercuri a doi dintre titularii echipei, — extrema dreaptă Rees (eliminat în jocul de la București) și virful de atac Collard (accidentat în ultima etapă de campionat) — nu s-a resimțit de loc, înlocuitorii acestora, Clark și, respectiv, Lovett, nefiind cu nimic mai prejos decît ceilalți colegi ai lor.

Față de presiunea exercitată la poarta dinamoviștilor și de situațiile de gol pe care și le-au creat, fotbaliștii din Birmingham puteau cîștiga la un scor și mai categoric. Dacă nu s-a ajuns aici, un mare merit îl are Datcu care, în ciuda celor 4 goluri primite, poate primi calificativul maxim pentru felul în care a apărat. El și-a salvat echipa din situații deosebit de critice în minutele 6 (a prins splendid o minge reluată fulgerător cu capul de Astle la un corner executat de Hartford), 14 (a respins în ultimă instanță cu piciorul balonul șutat puternic de Hope), 19, 68 și 88 (a scos în corner șuturile extrem de periculoase ale lui Brown, Lovett și Hope). Unele intervenții salutare a avut și Boc care cu excepția greșelilor din minutul 74, cînd a fost foarte aproape de a înscrie un auto-gol, și a altor cîteva erori mai mărunte, s-a achitat bine de sarcina lui, la fel ca și Dinu, care a luptat din greu pentru a stăvili ofensiva adversă. Adăugînd acestora trei pe Dumitrache, singurul om cu adevărat activ din înaintarea dinamovistă, dar care n-a reușit nici el nimic deosebit fiindcă a luptat practic de unul singur cu apărarea gazdelor, precum și pe fundașul Popa, care rămîne un exemplu de dăruire în joc pentru mai tinerii lui coechipieri, avem completă lista punctelor remarcări individuale pe care le putem face după meciul de la Birmingham.

Așa cum menționam mai înainte, Dinamo a început promițător jocul, dar curînd după aceea a cedat din ce în ce mai vizibil, fiind pusă în netă inferioritate. Cea mai evidentă lacună în jocul echipei române, care explică de altfel și amara sa înfrîngere, a fost lipsa unui marcaj strict în apărare și inconsistența contraatacurilor, purtate în general cu încetinitorul și eșuate cu regularitate în fața careului de 16 metri al adversarilor. Semnificativ pentru fragilitatea ofensivei dinamoviste ne apare și faptul că în toată repriza întîi doar două șuturi au nimerit spațiul porții lui Osborne (ale lui Dinu și Popa).

Desigur, era greu ca jucătorii dinamoviști să obțină la Birmingham ceea ce nu reușiseră la București, dar înfrîngerea lor categorică surprinde, totuși, în ciuda evidentei diferențe valorice dintre fotbalul englez și cel românesc.

RECONSIDERAREA LOVITURII DE COLȚ

Nu știm dacă statisticienii amatori s-au gîndit să facă o statistică în care să se oglindească, pe o perioadă mai lungă, numărul de goluri care să fi fost marcate de fotbaliștii români, ca urmare a loviturilor de colț. Nu știm dacă o asemenea statistică există, dar avem certitudinea că ar dovedi, dacă memoria nu ne înșeală, o penurie jenantă. Și folosim acest adjectiv pentru că, în fond, cornerul constituie o sancțiune pe care regulamentul o impune echipei ai cărei apărători trimit în extremis mingea în afara terenului de joc, dincolo de limita ultimei linii care marchează propriul teren.

Dar, chiar dacă nu am face un efort de memorie pentru a contabiliza, chiar cu aproximație, golurile înscrise ca urmare a executării cornerelor, faptul că jucătorii noștri le acordă cu atîta ușurință vine să pledeze că sancțiunea și-a pierdut valoarea datorită, tocmai, nereușitelor quasi unanime.

Cauzele? În egală măsură sînt datorate unor carențe în executarea loviturii, cît și plasamentului greșit al asaltatorilor porții. Și nu credem că greșim prea mult dacă vom incrimina și moda executării — cu rost sau fără — a cornerului scurt.

De asemenea, nu lipsită de consecințe este și deficiența fotbaliștilor noștri care, cu mici excepții, nu știu (și n-o știu pentru că nu exersează la antrenamente) să lovească mingea cu capul, mai ales în situațiile unui joc aglomerat pe un spațiu mic.

Iată, însă, că recentul joc cu echipa din țara celor patru cantoane a venit să reconsidere — e drept, cam tîrziu — această problemă injust socotită minoră, prin faptul că ambele goluri care au venit să concretizeze o certă superioritate teritorială, au fost înscrise ca urmare a executării, clasice am spune, a două lovituri de colț.

Revenim asupra celor două momente, tocmai în speranța că atît antrenorii cît și jucătorii vor trage concluzii juste și vor depune — în viitor — o muncă susținută, muncă a cărei finalitate se va materializa printr-o mai frecventă marcare de goluri ca urmare a executării loviturilor de colț.

De asemenea, jocul cu reprezentativa elvețiană a mai arătat și modul în care marcajul om la om îi incomodează pe fotbaliștii autohtoni. Aceasta, apreciem noi, este tot o consecință a ignorării unor realități, nesocotire care duce la ratarea unor virtuale reușite.

Pentru a preîntîmpina în viitor o repetare a situațiilor în care jucătorii nu se pot descurca în fața unor marcaje stricte, om la om, socotim că în planurile de antrenament — la nivelul cluburilor — ar trebui să se pună un accent deosebit asupra comportării jucătorilor în situația acestui stil de marcaj. În acest sens, ne permitem să sugerăm antrenorilor, care, azi, dispun de două echipe prin existența aceleia de tineret rezerve, să includă în procesul de pregătire jocuri școală în care — prin rotație — una dintre echipe să aplice marcajul om la om pentru ca, în acest mod, să solicite jucătorilor căutarea soluțiilor celor mai bune pentru contracararea acestui sistem de o largă răspîndire în contextul fotbalului european.

— Niki Mihail BURILEANU

fotbal

Prezent joi dimineață la antrenamentul Rapidului, fotoreporterul nostru V. Bageac, a surprins această fază în care Dumitru, Dinu, Năsturescu și Ștefan „își dispută" o centrare a lui Neagu.

„Echipele românești depun prea ușor armele pe teren străin"

— Comentariile presei engleze —

„Albion a arătat limpede din ce stofă e alcătuită o echipă care cîștigă Cupa Angliei" scrie Mervyn Thomas în comentariul său, apărut în ziarul londonez „DAILY MAIL", după victoria cu 4—0 a lui West Bromwich Albion asupra dinamoviștilor bucureșteni. Și această notă se regăsește în majoritatea cronicilor meciului de la Birmingham, apărute joi dimineața în presa britanică. De fapt, Dinamo a avut nesansa de a întîlni un adversar care s-a prezentat incomparabil mai bine decît în ultimele sale apariții. În continuare, „DAILY MAIL" acuză echipa bucureșteană de o gravă greșeală tactică, atunci cînd *„...a adoptat un joc strict pasiv, sperînd că terenul îngreuiat de ploaie va opri elanul ofensiv al gazdelor"*.

Analizînd înfrîngerea bucureștenilor, Bob Driscoll comentează în „THE SUN": *„Ion Pîrcălab, omul în care românii își puseseră speranțe că va putea sparge zidul puternicei apărări a Albionului, nu a prezentat nici un moment un pericol real. Era clar că el se resimte de pe urma unei gripe contractate recent"*.

După Alan Williams, în „DAILY EXPRESS", românii au beneficiat de același *„joc bun în centrul terenului, fiind răsplătiți cu aplauze de public, dar intențiile lor ofensive au fost cu ușurință spulberate de apărarea gazdelor"*.

În „DAILY MIRROR", Peter Ingall își intitulează articolul: *„Românii au fost net depășiți"*. Iar Jeff Farmer în „DAILY SKETCH" afirmă: *„West Bromwich a înfrînt opoziția lui Dinamo cu atîta ușurință, încît se arată capabilă să facă o bună figură în rîndul ultimelor 8 competitoare din Cupa cupelor"*. Iar mai departe, același ziar notează: *„Echipele românești au reputația de a depune ușor armele pe teren străin, iar Dinamo a făcut prea puțin pentru a demonstra contrariul acestei opinii"*.

Londra, 28 (prin telex).

Aprig duel pentru balon între Pîrcălab și orădeanul Balogh

„Ne-am simțit o biată bărcuță pe valuri..."

În zbuciumata existență a campionatului nostru, o viață dramatică au, fără îndoială, noile promovate. Fie că este vorba de Politehnica Iași, Vagonul sau Crișul, ochii tuturor iubitorilor de fotbal din țară scrutează cu atenție fiecare evoluție a acestor echipe. Dacă rezultatele bune sînt privite cu oarecare suspiciune, ca roade ale întîmplării, cele slabe sînt considerate dovezi ale lipsei de valoare pentru divizia A, însemne ale incapacității de a face față în frontul primelor 16 formații ale soccerului românesc.

Ceea ce se cunoaște mai puțin (poate și datorită predileției ce se acordă, în general, cluburilor și formațiilor „de marcă") este viața interioară a acestor echipe care-și caută — și ele — un loc sub soare...

O recentă călătorie la Oradea mi-a prilejuit încrucișarea drumului cu un personaj pe care-l cunoscusem astă-vară la Timișoara, în focul necruțătorului baraj de promovare în divizia A. Se numește MIRCEA APOSTOLESCU. Sînt sigur că în zilele barajului era omul care fuma cele mai multe pachete de țigări, cel care dormea cel mai puțin noaptea, cel care trăia la cea mai înaltă tensiune evenimentele barajului, ființa care realmente se CONSUMA cel mai mult în timpul jocurilor, la o „bară" sau la un henț, la un fault sau la un corner. L-am reîntîlnit, cum spuneam, la Oradea. Este vicepreședintele secției de fotbal Crișul. Reamintindu-ne împreună unele episoade ale întrecerii greu de uitat de la Timișoara am ajuns și la peripețiile echipei în actualul campionat.

— Am trecut prin cele mai grele încercări. Emoții, îndoieli, insatisfacții, amărăciuni. În oraș se acreditase ideea că nu sîntem încă apți pentru divizia A. Aveam, uneori, senzația că sîntem o biată bărcuță pe valuri...

— *Se pare că v-ați găsit, totuși, în cele din urmă, o direcție și un oarecare echilibru...*

— Dă, în a doua parte a turului. De ce așa tîrziu? Pentru că pînă atunci am traversat criza de creștere. Ridicați la școala tradițional tehnică a Oradiei, tinerii noștri fotbaliști (media de vîrstă a echipei: 21—22 ani) n-au făcut față jocului maturelor formații din divizia A care au jucat cu noi (firește) fără menajamente. Procesul de călire a băieților l-am plătit cu puncte, cu accidentări, ale unor oameni de bază (Kun II, Dărăban etc.) și cu slăbirea moralului echipei, care a avut cîteva momente depresive...

— *Cum v-ați restabilit moralul?*

— Strîngînd din dinți, îmbărbătîndu-ne fiecare din noi (jucători și conducători ai echipei), în primul rînd pe noi înșine și apoi pe tovarășul de lîngă noi, rezistînd vicisitudinilor. Pînă la urmă, am reușit să găsim linia de plutire...

— *Mai aveți probleme spinoase de rezolvat?*

— Din păcate, da. Poate că o să vă mire, dar Crișul, „echipa orașului", se simte, adeseori, a nimănui... Nu avem situația avantajoasă a altor formații (Vagonul, U.T.A. ca să nu mai vorbesc de Dinamo sau de Steaua) tutelate direct de o întreprindere, de o instituție, care să ne poarte de grijă — nemijlocit — sub aspectul multiplelor probleme pe care le are o divizionară A. Este o chestiune vitală, pe care n-o pot rezolva golurile marcate de Suciu sau Hărșani...

— *În speranța că aceste rînduri vor avea, în sfîrșit, ecou la acei care se ocupă de destinele fotbalului orădean, am să vă pun o ultimă întrebare-pronostic: care sînt speranțele dv. în actualul campionat?*

— Toți cei peste 100 000 de locuitori ai Oradiei nutresc speranța că reprezentanta lor, Crișul, va rezista în A. Atît. Vă asigur că jucătorii noștri, antrenorul Ferenczi, secția de fotbal vor face tot ce este posibil pentru ca această speranță să devină în primăvară fapt.

M. POPESCU

COPIII RĂSPUND: PREZENT!

- **INTER a cîștigat prin... forfait!**
- **Cartierul „Podeni" — campioana Bîrladului**

• Am în față 3 scrisori care poartă aceeași „pecete": Inter București. Cea mai cunoscută echipă bucureșteană de copii, invincibilă pînă la acel 0—3 cu F. C. Argeș, la Pitești, ne ține la curent cu ultimele pregătiri (asidue) în vederea revanșei meciului amintit, revanșă care urma să aibă loc la București, la data de 10 noiembrie.

Zic urma să aibă loc..., căci mult așteptatul meci nu s-a disputat din prozaicul motiv al... forfaitului echipei piteștene.

Dar să le dăm cuvîntul „interiștilor": *„Nouă ne pare rău că fotbaliștii din Pitești nu s-au prezentat la acest meci, deoarece echipa noastră s-a antrenat cu multă ambiție și doream cu toții să ne luăm revanșa în mod onorabil"*.

Și nouă ne pare rău... Ba mai mult, știind că Inter, o echipă de copii entuziaști, s-a deplasat în orașul de pe Argeș, pe spezele propriilor jucători, poate cu riscul unor filme amînate sau al unor timbre lăsate, încă, în clasoarele altora. Ne întristează lipsa de fair play a piteștenilor.

Mai puțin a lor, a jucătorilor în speță și mai mult a conducătorilor care n-au găsit de cuviință să-și respecte cuvîntul dat. Deși, cunoscînd grijile pe care le ridică diviziunarii A „plasați" în josul clasamentului, nici nu-i de mirare...

În încheiere, redăm finalul epistolei semnată de Tr. Bololoi, căpitanul lui Inter: *„Noi ne așteptăm în continuare adversarii..."*

• A luat sfîrșit, la Bîrlad, *„Cupa cartierelor"*, competiție destinată echipelor de copii, care s-a bucurat de prezența la start a 8 echipe.

Finala, desfășurată în deschiderea meciului de divizia B dintre Gloria din localitate și „Poli" Galați, a opus, într-un joc deosebit de animat, formațiile cartierelor „Podeni" și „Gară" și s-a terminat cu victoria primilor cu scorul de 3—0 (3—0). Au marcat *V. Iulian, P. Stavăr* și *S. Aurel* din 11 m.

De remarcat că această finală a fost cel mai ușor meci arbitrat în cariera sa de reputatul „cavaler al fluierului", *N. Rainea*, care — ne mărturisește semnatarul scrisorii *(E. Solomon)* — ar fi meritat cu prisosință cele 5 stele de rigoare...

Iată, în final, și drumul parcurs de cîștigătoarea trofeului pînă la „medaliile de aur": 1—0 cu cartierul Munteni și 3—0 cu Steaua roșie Bîrlad (nu Belgrad!); golgeterul proaspetei campioane *Sandu Aurel*, reținut de asistență atît pentru cele 4 goluri marcate cît, mai ales, pentru porecla sa: Pele!

• Ne scriu din Filiași — Dolj, doi prieteni: *Gigel* și *Costel* (atît!), rugîndu-ne să le dăm cîteva îndrumări pentru a deveni... fotbaliști. Mai precis ei, mari iubitori și, probabil, cunoscători ai fotbalului, vor să se înscrie într-o echipă de juniori a unuia dintre cluburile... bucureștene.

Dragii mei, dorința voastră este ciudată cel puțin din două motive: 1) locuind la Filiași nu puteți să faceți antrenamente la Steaua sau Progresul decît prin... corespondență; 2) dacă nu există nici o echipă de fotbal în orașul vostru (ceea ce ne îndoim) unde ar fi normal să jucați (evident dacă aveți talent) de ce nu vă adresați Craiovei (capitala județului vostru), care, după cum se știe, are actualmente mai multe puncte decît orice echipă din Capitală? Restul amănuntelor pe care le solicitați le veți afla la fața locului, interesîndu-vă la clubul care vă este cel mai la îndemînă. Și acum, e rîndul nostru să vă întrebăm ceva: cu fotbalul mai merge cum merge, dar cu gramatica cum stăm? Poftim?

• Ne scriu din Filiași — Dolj, doi prieteni: *Gigel* și *Costel* (atît!), rugîndu-ne să le dăm cîteva îndrumări pentru a deveni... fotbaliști. Mai precis ei, mari iubitori și, probabil, cunoscători ai fotbalului, vor să se înscrie într-o echipă de juniori a unuia dintre cluburile... bucureștene.

Dragii mei, dorința voastră este ciudată cel puțin din două motive: 1) locuind la Filiași nu puteți să faceți antrenamente la Steaua sau Progresul decît prin... corespondență; 2) dacă nu există nici o echipă de fotbal în orașul vostru (ceea ce ne îndoim) unde ar fi normal să jucați (evident dacă aveți talent) de ce nu vă adresați Craiovei (capitala județului vostru), care, după cum se știe, are actualmente mai multe puncte decît orice echipă din Capitală? Restul amănuntelor pe care le solicitați le veți afla la fața locului, interesîndu-vă la clubul care vă este cel mai la îndemînă. Și acum, e rîndul nostru să vă întrebăm ceva: cu fotbalul mai merge cum merge, dar cu gramatica cum stăm? Poftim?

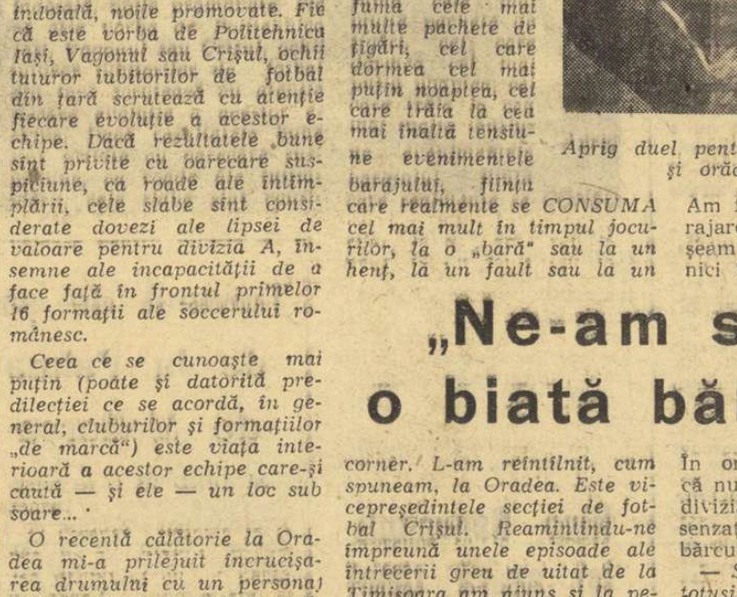

vizionare excelentă
imagine clară
audiție plăcută
prin televizorul
DACIA

DIAGONALA 59 C.M.

Se vinde și cu plata în 12—18 rate lunare. Acontul este de 689 — 1020 lei

LOTO — PRONOSPORT

Așa arată o variantă cu 13 rezultate exacte la concursul suplimentar Pronosport nr. 2 din 21 noiembrie 1968.

I	West Bromwich — Dinamo București (pauză)	1
II	West Bromwich — Dinamo București (final)	1
III	Napoli — Leeds (pauză)	1
IV	Napoli — Leeds (final)	1
V	Anderlecht — Manchester United	1
VI	F.C. Köln — A.D.O. Haga	1
VII	Olimpiakos Pireu — Dunfermline	1
VIII	Sliema Wanderers — Rangers Freja	2
IX	Slavia Praga — Hamburg S.V.	1
X	Fiorentina — Hansa Rostock	1
XI	Fenerbahce Istanbul — Ajax Amsterdam	X
	(acest pronostic a fost extras din urnă conform regulamentului întrucît meciul nu s-a disputat miercuri).	
XII	Akademisk Copenhaga — A.E.K. Atena	2
XIII	Steaua roșie Belgrad — Celtic Glasgow	X

• Concursul excepțional Pronoexpres din 8 decembrie 1968, atribuie în număr NELIMITAT autoturisme „VOLGA", „DACIA 1100", „MOSKVICI 408" cu 4 faruri și radio, „SKODA 1000 M.B."; 10 autoturisme prin tragere la sorți, premii în bani de valoare variabilă, premii fixe în numerar.

Procurați-vă biletele din vreme.

PREMIILE TRAGERII EXCEPȚIONALE LOTO DIN 19 NOIEMBRIE

Categoria I	:	5 autoturisme „Volga"
Categoria a II-a	:	6 autoturisme „Renault 10 Major"
Categoria a III-a	:	1 autoturism „Moskvici 408"
Categoria a IV-a	:	343 variante a 4 162 lei
Categoria a V-a	:	1 249 variante a 100 lei
Categoria a VI-a	:	2 537 variante a 50 lei

În curînd în toate magazinele

1-31 DECEMBRIE

Luna cadourilor

Luna cadourilor

Luna cadourilor

Luna cadourilor

CADOURI — SURPRIZE

CADOURI — BUCURII

ÎNTREPRINDEREA DE PREFABRICATE DE BETON ARMAT

„PROGRESUL" — București

Șos. Giurgiului nr. 5, Jilava

ANGAJEAZĂ IMEDIAT:

— electricieni de înaltă calificare, categ. 7—8
— instalatori sanitariști, categ. 5—6

Informații suplimentare se pot cere la telefon 23.40.40, interior 14, serviciul organizarea muncii.

Actualitatea internațională

Baschetul iugoslav — un protagonist consecvent al marilor competiții

Baschetul, sport cu o largă dezvoltare în Iugoslavia, cunoaște o deosebită popularitate în rîndurile tineretului din țara vecină. El este practicat în mai toate școlile și cîteva sute de tehnicieni se ocupă de instruirea tinerilor baschetbaliști.

Acest lucru explică în mare măsură largile posibilități de selecție pentru cele mai puternice echipe de club iugoslave (Olimpia Ljubljana, Zadar, O.F.K. Beograd, Lokomotiv Zagreb), care au jucat întotdeauna un rol principal în competițiile continentale de mare amploare. Așa se explică și progresul impetuos realizat în ultimul deceniu de reprezentativa iugoslavă. Clasată pe locuri fruntașe la ultimele două ediții ale campionatului mondial, echipa lui **Ivo Daneu, Radivoj Koraci, Trajko Rajkovici, Petar Skansi** — adevărați virtuozi ai baschetului — a cunoscut în marea întrecere olimpică frumoasa satisfacție a dobîndirii medaliilor de argint.

Un moment din partida Iugoslavia — Spania, din cadrul campionatului european de tineret

ECHIPA FRANȚEI SOSEȘTE OPTIMISTĂ ÎN POFIDA UNOR INCERTITUDINI

Corespondență specială din Paris

Confruntarea tradițională cu rugbyștii români va avea rolul de adevărat test-meci, bineînțeles pe lîngă acela de a stabili, încă de la început, în proporție de 90 la sută pe ocupantele primelor două locuri în „Cupa Națiunilor—F.I.R.A.". Rolul de test va fi, însă, poate la fel de important, întrucît, este știut, e vorba de verificări serioase în vederea Turneului celor cinci națiuni, în care Franța va debuta înfruntînd Scoția la Paris, în ziua de 11 ianuarie 1969.

Se contează și se mizează foarte mult pe ambiția, pe dorința de afirmare și de confirmare a jucătorilor francezi în meciul cu România. Se mai contează însă și pe obligația lor nu numai de a contribui la un rezultat bun, ci și pe aceea de a se evidenția ca necesari lotului pentru sus-amintitul turneu. Există incertitudini, unele privind chiar linii întregi. Astfel, întreaga linie I se cere precizată; cei 4 stîlpi folosiți în Noua Zeelandă au fost rulați în diverse formule, iar confruntările cu sud-africanii n-au lămurit încă lucrurile. Oricum, Noble, stîlp la București, e cunoscut ca bun jucător în cîmp, „la mînă", dar rezistența lui la travaliul de forță al grămezilor e contestată de unii specialiști. Talonerul fortuit Yachvili a părut încă neadaptat la efort. În linia a III-a reintră căpitanul Carrére, dar după două luni de întrerupere și „aripile" sale reprezintă un punct nevralgic pentru selecționeri: Sitjar ar fi fost excelent, dar nu vrea să joace pentru că are neînțelegeri tocmai cu... selecționerii, iar Salut a fost pentru moment îndepărtat (e totuși posibil să fie rechemat după meciul din 1 decembrie). În sfîrșit, se cer serios verificate — și românii, sîntem siguri, o vor face! — compartimentul treisferturilor, mai ales mijlocașul la deschidere și perechea de centri: Pariès are obligația de a confirma, pentru că altfel mult comentatul Gachassin va fi rechemat, în pofida slabei forme arătate. Trillo și Villepreux, indisponibili (unul bolnav și celălalt rănit), fac de asemenea necesară o serioasă încercare a înlocuitorilor lor.

Oricum, însă, optimismul este la ordinea zilei!

Robert BARRAN
redactor șef la „Miroir—Sprint"

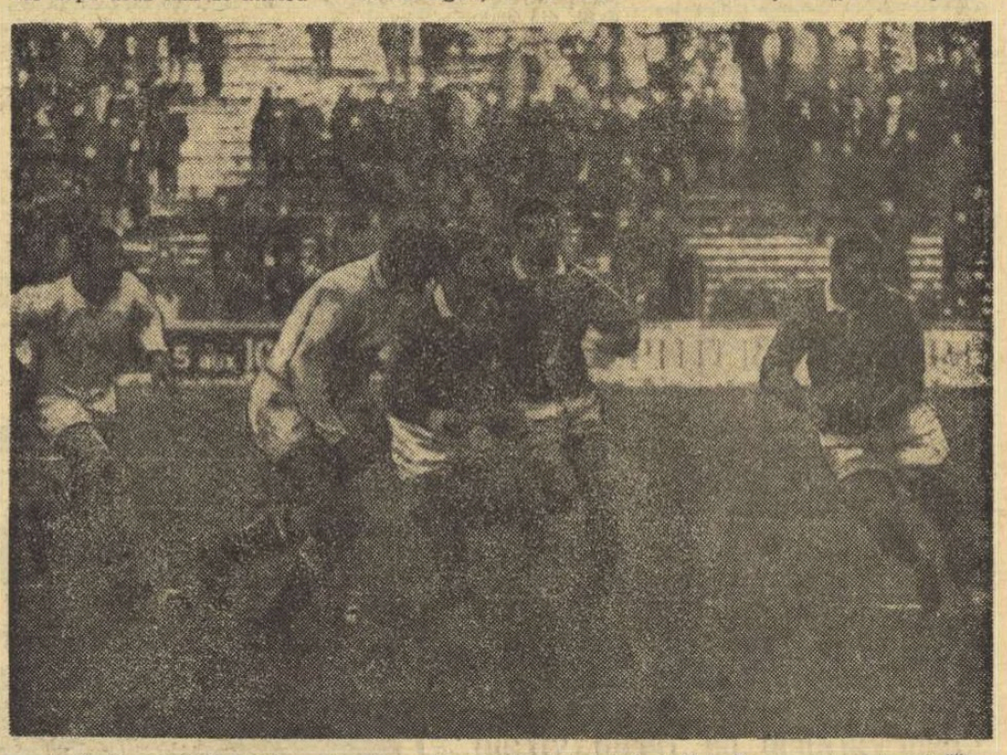

Fază din meciul Franța—România, disputat în decembrie 1967 la Nantes: atac „la mînă" al înaintașilor francezi (în alb — românii).

Dinamo Kiev sau victoria tacticii ofensive

Pentru a treia oară consecutiv, campionatul de fotbal al U.R.S.S. a fost cîștigat de Dinamo Kiev. Este un succes binemeritat, datorat în mare parte faptului că această echipă a renunțat la tactica defensivă (care a făcut vogă — în ultimii ani — și în fotbalul sovietic), mutînd centrul de gravitate al preocupărilor la mijlocul terenului. Într-adevăr, linia de mijlocași a devenit pîrghia care reglează atît jocul ofensiv, cît și cel al apărătorilor. Ea se compune din trei jucători cu multă experiență: Turiancik, Sabo și Serebrenikov și un tînăr foarte talentat, Muntian. Ei sînt cei ce dau tonul atacului în care joacă Hmelnițki și Bișoveț, iar uneori Puzaci. Datorită acestor mijlocași foarte mobili, echipa are posibilitatea să atace cu șase jucători pe care, adesea, îi sprijină fundașii Levcenko și Medved. De reținut că unul din mijlocași, Turiancik, joacă puțin mai retras.

Următoarele locuri din clasamentul final sînt ocupate de patru echipe din Moscova: Spartak, Torpedo, TSKA și Dinamo. Toate patru au urmat exemplul dinamoviștilor din Kiev și, procedînd la o repartizare mai rațională a funcțiunilor între compartimentele echipei, au ajuns la un echilibru tactic din care a ieșit consolidat rolul atacanților. Evoluția echipei Spartak în a doua parte a campionatului — cînd a adoptat un joc mai deschis, cu accent pe atac — a fost deosebit de satisfăcătoare: ea a ocupat primul loc în clasamentul returului.

Ziarele sovietice subliniază, de altfel, faptul că marea majoritate a echipelor „**a renunțat la tactica pasivă care i-a obosit nu numai pe spectatori, dar și pe jucători**".

Iată cum arată clasamentul primelor zece echipe, din cele 20 participante:

1.	Dinamo Kiev	38	21	15	2	58-25 57
2.	Spartak M.	38	21	10	7	64-43 52
3.	Torpedo M.	38	18	14	6	60-32 50
4.	T.S.K.A.	38	20	10	8	50-30 50
5.	Dinamo M.	38	19	9	10	58-32 47
6.	Dinamo Minsk	38	17	12	9	52-36 46
7.	Dinamo Tb.	38	16	13	9	53-29 45
8.	Cernomoreț	38	11	16	11	47-49 38
9.	Neftianik B.	38	13	12	13	42-48 38
10.	Lokomotiv	38	10	17	11	35-39 37

Echipa Torpedo Moscova — cîștigătoarea Cupei U.R.S.S. și clasată pe locul III în campionat

TRAGEREA LA SORȚI A TURULUI TREI ÎN C.O.T.

Aseară, la Zürich, a avut loc tragerea la sorți a meciurilor care urmează să se dispute în turul al treilea al Cupei orașelor tîrguri. Vor juca **Vitoria Setubal** (Portugalia) cu **Fiorentina** (Italia), **Legia Varșovia** (Polonia) cu **Ujpesti Dozsa** (Ungaria), **Real Saragosa** (Spania) cu **Newcastle United** (Anglia), **O.F.K. Belgrad** (Iugoslavia) cu **Göztepe Izmir** (Turcia), **Atletico Bilbao** (Spania) cu **Eintracht Frankfurt** (R.F. a Germaniei), **Leeds United** (Anglia) cu **Hannover 96** (R.F. a Germaniei), **S.V. Hamburg** (R.F. a Germaniei) cu **Hibernians Edimburgh** (Scoția) și **D.W.S. Amsterdam** (Olanda) cu **Glasgow Rangers** (Scoția). Faza trebuie epuizată pînă la 31 decembrie.

Turul ciclist al Mexicului

CIUDAD DE MEXICO 28 (Agerpres). — Ciclistul mexican Trevino a cîștigat cea de-a 4-a etapă a Turului Mexicului, desfășurată între Queretaro — Leon (186 km). El a fost cronometrat cu 4h 46:34,0. În clasamentul general individual conduce Trevino, urmat la 1:30,0 de colegul său de echipă Juarez.

FOTBAL PE GLOB

● La Belfast, selecționata ligii engleze a dispus de cea a ligii irlandeze cu 1—0 (1—0). A înscris Hurst

● La Rosario, Argentina — Chile 4—0 (2—0).

● La San José, Costa Rica — Jamaica 3—0 (0—0), în preliminariile Campionatului Mondial.

● În C.O.T.: la Napoli, F.C. Napoli — Leeds United 2—0 (1—0); calificată prin tragere la sorți formația engleză, învingătoare în tur cu același scor; la Bilbao, F.C. Bilbao — Panathinaikos Atena 1—0 (1—0); s-a calificat formația spaniolă.

Cele 98 de echipaje participante la raliul-gigant Londra — Sydney traversează actualmente partea sudică a continentului asiatic. La Teheran a sosit primul un echipaj vest-german (Glemser — Braumgart pilotînd o mașină Ford). Iată mașina Porsche 911 a englezilor J. P. Dill — Xannaghas la punctul de control de la Ankara.

Nino Benvenuti își apără titlul

La 14 decembrie, boxerul italian Nino Benvenuti își va pune în joc, la San Remo, titlul de campion al lumii la categoria mijlocie în fața americanului Don Fullmer.

Învingătorul acestui meci se va întîlni, apoi, cu cîștigătorul întîlnirii dintre Emile Griffith și Doyle Baird, întîlnire programată, la 3 ianuarie, la New York.

Turneul de șah de la Palma de Mallorca

MADRID 28 (Agerpres). — În runda a 4-a a turneului internațional masculin de șah de la Palma de Mallorca, partida dintre Gheorghiu și Benko a fost întreruptă. Alte rezultate: Medina — Korcinoi remiză; Byrnes — Toran întreruptă; Lehman — Vesterinen 1—0; Matanovici — Petrosian remiză; Corral — Calvo remiză; Ivkov — Pomar remiză; Gligorici — Spasski remiză; Larsen — Visier 1—0. În clasament conduc Petrosian, Spasski, Korcinoi și Larsen cu cîte 3 puncte. Gheorghiu are 1½ (1) puncte.

CINE VA FI SPORTIVUL Nr. 1 AL ANULUI?

Ancheta internațională pe 1968 a agenției I. S. K.

Ca la fiecare sfîrșit de an, pretutindeni în lumea sportivă sînt alcătuite acum clasamentele celor mai buni performeri, pe ramuri de sport sau îngiobînd toate disciplinele. Întrebarea tradițională — „Cine este sportivul nr. 1 al anului?" — devine cu atît mai pasionantă, cu cît sezonul actual a cuprins o serie întreagă de mari competiții, în frunte cu cele două Olimpiade, de iarnă și de vară. Un clasament, pe bază de referendum în rîndul gazetarilor de sport, este alcătuit anual de agenția vest-germană de știri „INTERNATIONALES SPORT KORRESPONDENZ" din Stuttgart. Întrebarea a fost adresată redacțiilor de publicații sportive, urmînd ca pe baza răspunsurilor să fie întocmit clasamentul.

Solicitat să ia parte la acest referendum, ziarul nostru a indicat pe primii 10 sportivi și primele 5 sportive, luînd în considerare performanțele înregistrate în sezonul 1968. Iată clasamentele ce au fost comunicate de redacția ziarului „SPORTUL": băieți — 1. **Bob Beamon**, S.U.A. (atletism); 2. **J. C. Killy**, Franța (schi); 3. **Al. Oerter**, S.U.A. (atletism); 4. **Dick Fosbury**, S.U.A. (atletism); 5. **Jim Hines**, S.U.A. (atletism); 6. **Dave Hemmery**, Anglia (atletism); 8. **Eddy Merckx**, Belgia (ciclism); 9. **K. Kangasniemi**, Finlanda (haltere); 10. **Graham Hill**, Anglia (automobilism); fete — 1. **Vera Ceaslavska**, Cehoslovacia (gimnastică); 2. **Debbie Meyer**, S.U.A. (înot); 3. **Peggy Fleming**, S.U.A. (patinaj artistic); 4. **Viorica Viscopoleanu**, România (atletism); 5. **Wyomia Tyus**, S.U.A. (atletism).

O convorbire telefonică, efectuată ieri cu sediul agenției I.S.K., ne-a informat că pînă acum au fost primite răspunsuri de la 21 de redacții sportive din diferite țări. După primele calcule efectuate, cele mai bune șanse de a ocupa primul loc în clasamentul masculin le are atletul american de culoare Bob Beamon, autorul fantasticului record mondial la săritura în lungime (8,90 m), stabilit la J.O. din Mexic. Bine clasat este și compatriotul său, discobolul Al. Oerter, la a patra medalie olimpică de aur. Asul schiului francez Jean Claude Killy, ca și prodigiosul săritor în înălțime Dick Fosbury concurează, de asemenea, pentru un loc fruntaș. La femei, lupta pentru primul loc se dă între excelenta gimnastă cehoslovacă Vera Ceaslavska și multipla recordmană mondială de înot, americanca Debbie Meyer.

Rezultatul definitiv al anchetei urmează să ne fie comunicat la începutul lunii viitoare.

„CUPA ORAȘULUI BUCUREȘTI" LA HANDBAL FEMININ

(Urmare din pag. 1)

Formația R.D.G., mai viguroasă în atac, a păstrat și în continuare inițiativa: 5—3, 6—4 și 7—5. Handbalistele iugoslave au sesizat însă foarte bine slăbiciunile defensivei adverse (mai ales la semicerc), încercînd mai multe manevre dibace cu *Zlata Rebernjak* și *Mara Veinovici*. Ca urmare, în min. 42, tabela de marcaj indica scor egal (7—7) și timp de 6 minute iugoslavele au asaltat puternic poarta lui Zober. Fără vreun rezultat concret. În schimb, handbalistele din R. D. Germană au avut mai multă șansă, și cu 4 secunde înainte de sfîrșit, aceeași W. *Hermann* a stabilit scorul final: 8—7 (4—3) în favoarea echipei R.D.G.

VICTORIE SCONTATĂ A ECHIPEI SOVIETICE

Formația de tineret a țării noastre a început la fel de bine ca în meciul cu Iugoslavia confruntarea care a opus-o aseară redutabilei selecționate a U.R.S.S. Pînă în min. 15, scorul s-a menținut egal, ambele formații avînd conducerea pe rînd. Dar era puțin probabil ca în continuare tinerele noastre handbaliste (aproape toate aflate la vîrsta junioratului) să țină pasul cu puternicele lor adversare.

„7"-le sovietic a forțat în finalul primei reprize, speculînd repetatele ezitări ale apărării, ca și lipsa de experiență a sportivelor noastre în finalizarea acțiunilor ofensive, încheind această parte a jocului cu un avantaj consistent. După reluare, întîlnirea nu a mai avut dinamismul din primele 25 de minute; de pe o parte pentru că handbalistele sovietice, avînd victoria asigurată, nu au mai insistat, iar pe de altă parte, deoarece resursele tinerei noastre selecționate s-au epuizat destul de repede. Vom nota totuși faptul că echipa română a reușit să înscrie 12 goluri formației U.R.S.S., ceea ce nu a putut realiza prima reprezentativă a țării! Scor final 20—12 (11—6) în favoarea formației U.R.S.S.

R.D.G. — IUGOSLAVIA 8—7 (4—3). Arbitru: **P. Țîrcu** (România). Au marcat: Hermann 5 (2 din 7 m), Winkler, Grosse și Hochmuth din 7 m de la învingătoare, respectiv Veinovici 3 (2 din 7 m), Radakovici 2 din 7 m, Rebernjak din 7 m și Karabatici de la învinse.

U.R.S.S. — ROMÂNIA (tineret) 20—12 (11—6). Arbitru: **Gabriel Kurt** (Elveția). U.R.S.S.: Sokolova — Jivih 6 (3 din 7 m), Noskova 3, Mamedova 1, Sabanova 2, Omelciuk 2, Ka-Fa-San 1, Seveenko 4 (2 din 7 m), Osetinskaia 1, Turcina; ROMÂNIA (tineret): Buzaș (Mitu) — Neghină 4 (2 din 7 m), Costandache 2 (1 din 7 m), Petrache 2 (1 din 7 m), Mikloș 1, Frîncu 1, Magyari, Matache, Cordoș 1, Trandafir 1, Vasilescu;

ROMÂNIA — UNGARIA 16—12 (7—1). Arbitru: **T. Kielhorn** (Olanda). ROMÂNIA: Klimovschi (L. Anca) — Stănișel 4, Sauer 1, Ilie 1, Munteanu 5 (4 din 7 m), Băicoianu 2, Șramco 1, Oancea, Soos 2, Hedeșiu, Arghir; UNGARIA: Pethö (Cser) — Rozahegy 1, Baboș, E. Kovacs 4, Schwayer 2, I. Szabo 2, Kurucsai, V. Toth 3 (1 din 7 m), Hornok, Kiss, Toth — Harsany.

Astăzi este zi de odihnă, întrecerile urmînd să continue sîmbătă după-amiază, de la ora 17, în sala Floreasca.

Astăzi, de la ora 17, dubla întîlnire internațională de lupte

Steaua — Ț. S. K. A. Sofia

Ieri dimineață au sosit în Capitală echipele de lupte (greco-romane și libere) ale clubului Ț.S.K.A. Cerveno Zname-Sofia care vor întîlni, astăzi, de la ora 17, garniturile similare ale clubului **Steaua**. Antrenorii M. Anghelov și T. Galabov (Ț.S.K.A.), V. Popovici și Gh. Șuteu (Steaua) au definitivat formațiile care vor fi aliniate în sala de sport din Calea Plevnei. STEAUA: cat. 52 kg: **Gh. Stoiciu** (gr.r), **D. Tindeche** (l), cat. 57 kg: **I. Baciu, N. Cristea**, cat. 63 kg: **M. Baciu, P. Coman**, cat. 70 kg: **Gh. Ciomîrtan, P. Circiumaru**, cat. 78 kg: **C. Badea, I. Popescu**, cat. 87 kg: **N. Neguț, I. Herman**, cat. 97 kg: **G. Mezinca, Gh. Ureianu**, cat. + 97 kg, **N. Pavel, Șt. Stingu**; Ț.S.K.A. (în ordinea categoriilor): **St. Gheorghiev, O. Nikolov; N. Nikolov, St. Malov; T. Pișculev, I. Vasilev; N. Netkov, V. Valev; M. Zarev, B. Proikov; P. Krumov, Gh. Baicev; A. Ivanov, V. Todorov; P. Donev, D. Nekuf.**

De remarcat în formațiile oaspeților, printre alții, pe M. Zarev, clasat pe locul IV la J.O. de la Ciudad de Mexico și P. Krumov, locul V la aceeași competiție, iar din echipele gazdelor, I. Baciu, P. Coman, N. Neguț, Șt. Stingu, N. Cristea și Gh. Stoiciu, prezenți pe patrulaterele olimpiadei mexicane.

Gh. Stoiciu (Steaua) primind îngrijiri și indicații în timpul unei pauze dintre reprize

LA ÎNCHIDEREA EDIȚIEI

PIERZÎND LA UN PUNCT DIFERENȚĂ MECIUL RETUR

POLITEHNICA BUCUREȘTI S-A CALIFICAT ÎN TURUL URMĂTOR AL „C. C. E."

BELGRAD, 28 (prin telefon). Baschetbalistele pregătite de Grigore Costescu au reușit o performanță meritorie, nesconțată după jocul mediocru prestat cu 8 zile în urmă în sala Floreasca din București.

Într-adevăr, jucînd mult mai bine decît în meciul tur, cu o apărare fermă, recuperînd mai bine sub panouri și folosind cu precizie contraatacul, campioanele României au reușit să mențină în permanență un scor strîns și, în final, să piardă la un singur punct diferență: 59—58 (29—26).

Trebuie subliniat faptul că de această dată cei doi pivoți ai echipei iugoslave, Kalinici și Ciurici, deși au înscris împreună 32 de puncte, au fost în permanență incomodate de apărarea om la om a echipei Politehnica și au recuperat mai puține mingi decît în prima partidă. Apărarea în zonă a campioanei Iugoslaviei a scăzut din eficacitatea pivotului Bogdana Diaconescu, dar a permis coechipierelor sale să puncteze decisiv de la semidistanță și chiar de la distanță.

S-au remarcat de la Radnički jucătoarele Elena Kalenici, Slavenka Ciurici și Spomenka Miloevici, iar de la Politehnica București Cornelia Taflan, Sanda Dumitrescu-Georgescu, Ana Maria Demetrescu, Ecaterina Vogel, Bogdana Diaconescu și Gabriela Ciocan.

Tiparul I. P. „Informația", str. Brezoianu nr. 23—25, București

40368

PROLETARI DIN TOATE ȚĂRILE, UNIȚI-VĂ!

Redacția și administrația: str. Vasile Conta nr. 16, tel. 11.10.05, interurban 72 și 286. Telex sportrom buc. 180.

sportul

4 pagini 30 bani

Anul XXIV — Nr. 381 (5815) ZIAR AL CONSILIULUI NAȚIONAL PENTRU EDUCAȚIE FIZICĂ ȘI SPORT Simbătă 30 noiembrie 1968

50 de ani de la Unirea Transilvaniei cu România

ȘEDINȚA JUBILIARĂ A MARII ADUNĂRI NAȚIONALE

Deputații marelui sfat al țării s-au întrunit, vineri dimineața, la Palatul Republicii Socialiste România în cadrul actualei sesiuni a Marii Adunări Naționale, într-o ședință jubiliară consacrată sărbătoririi semicentenarului unirii Transilvaniei cu România.

Prin reprezentanții săi, țara întreagă cinstește pe toți aceia care au înscris o pagină de aur în istoria României, înfăptuind statul național unitar român. Ședința jubiliară a Marii Adunări Naționale are loc sub semnul înaltei prețuiri pe care conducerea partidului și statului o acordă tradițiilor patriotice și revoluționare ale poporului, al dragostei și respectului față de moștenirea progresistă a înaintașilor.

În sala Palatului domnește o atmosferă sărbătorească. Fundalul marii scene este dominat de stema Republicii Socialiste România, încadrată de datele festive „1918—1968 — 50 de ani de la Unirea Transilvaniei cu România", de drapele tricolore și roșii.

Sînt prezenți, la jubiliara întîlnire, alături de reprezentanții aleși ai națiunii, numeroși invitați: membri ai C.C. al P.C.R. și ai guvernului, membri ai Consiliului Național Român Central și delegați la Adunarea Națională de la Alba Iulia, din 1 decembrie 1918, veterani ai mișcării muncitorești, reprezentanți ai tuturor județelor țării. Participă conducători ai instituțiilor centrale și organizațiilor obștești, reprezentanți ai vieții științifice și culturale, generali și ofițeri superiori, șefi ai cultelor, oameni ai muncii din întreprinderile și instituțiile bucureștene.

În sală se află șefi ai misiunilor diplomatice acreditați la București, atașați militari, ziariști români și corespondenți ai presei străine.

Ora 10. Întreaga asistență întîmpină cu puternice aplauze sosirea conducătorilor partidului și statului.

În tribunele oficiale iau loc tovarășii: **Nicolae Ceaușescu, Ion Gheorghe Maurer, Gheorghe Apostol, Emil Bodnaraș, Chivu Stoica, Paul Niculescu-Mizil, Virgil Trofin, Ilie Verdeț, Maxim Berghianu, Florian Dănălache, Constantin Drăgan, Janos Fazekaș, Leonte Răutu, Vasile Vîlcu, Iosif Banc, Petre Blajovici, Emil Drăgănescu, Mihai Gere, Petre Lupu, Manea Mănescu, Dumitru Popa, Dumitru Popescu, Gheorghe Stoica, Mihai Dalea, Vasile Patilineț.**

Au luat loc, de asemenea, tovarășii **Constanța Crăciun, Ștefan Peterfi**, vicepreședinți ai Consiliului de Stat, **Constantin Stătescu**, secretar, și membri ai Consiliului de Stat.

Ședința jubiliară, a fost deschisă de tovarășul **Ștefan Voitec**, președintele Marii Adunări Naționale.

Primit cu puternice aplauze a luat cuvîntul tovarășul **Nicolae Ceaușescu**, secretar general al Comitetului Central al Partidului Comunist Român, președintele Consiliului de Stat al Republicii Socialiste România.

În repetate rînduri, deputații Marii Adunări Naționale și invitații la ședința jubiliară au subliniat expunerea cu vii și însuflețite aplauze. La sfîrșit, minute în șir, participanții au ovaționat îndelung pentru patria noastră, România socialistă, pentru Partidul Comunist Român, continuatorul și înfăptuitorul tuturor năzuințelor sfinte ale poporului nostru, de libertate și independență, de dreptate socială, pentru conducătorii săi.

Președintele Marii Adunări Naționale, tovarășul Ștefan Voitec, a rostit un cuvînt de încheiere a ședinței jubiliare a Marii Adunări Naționale.

★

Lucrările ședinței jubiliare a Marii Adunări Naționale consacrate semicentenarului Unirii Transilvaniei cu România au fost transmise în direct de posturile noastre de radio și televiziune.

(Agerpres)

Cîțiva dintre oaspeți văzuți de NEAGU RADULESCU — De la stînga i Dauga, Maso, Yachvilli, Carrère și Spanghero

„XV"-le Franței la București

CARRÈRE: „SPER SĂ ARĂTĂM PUBLICULUI TOATĂ FRUMUSEȚEA RUGBYULUI"

Aeroportul Băneasa ora 15,15. Forfota specifică orelor de sosire a aeronavelor începe brusc, imediat ce se anunță sosirea avionului care-i aduce, direct de la Paris, fără escală pe rugbyștii francezi, însoțiți, desigur, de conducătorii echipei și de antrenori sau selecționeri, dar și de turiști. Pasionații sportului cu balonul oval nu se dezmint... Fie că e vorba de inimoșii bucureșteni care nu pregetă, duminică de duminică, pe vreme chiar ciinoasă, să-și înceapă duminicile pe terenurile Capitalei, fie că e vorba de suporterii din „Club de France" mulți s-au întîlnit aici.

...În trenciul ei alburiu, cu șarmul specific al femeii franceze, ghida își caută clienții. O cheamă Yvette Dantès. „Din... Monte Cristo?" — glumește cineva care a auzit recomandarea către reporter. „Nu, din Mont de Marsan, de unde am însoțit pe cei 22 de suporteri ai echipei Franței. Oameni din Sud, pătimași susținători ai rugbyului, pe care-i „șaperonez" cu plăcere atît la Cardiff cît și la București. Singurul meu regret este că nu am putut convinge mai mulți să ni se alăture. Vremea incertă, ca în prag de iarnă, poartă vina. De altfel, mai există un grup de turiști — cărora nu le place însă cînd li se spune așa — membri ai clubului însoțitorilor echipei Franței".

...Cu puternicul său accent din Tarn, de undeva dintre Albi și Montauban, robust și vioi, dl. Marcel Batigne, președintele Federației Internaționale de Rugby Amator — F.I.R.A., în același timp vicepreședinte al Federației Franceze de Rugby, ne cere o păsuire pentru impresiile sale despre meci, preferînd generalitățile. „Întîlnirile franco-române sînt, într-un fel, pilonul federației noastre internaționale. Semnificația lor contagioasă contribuie la diseminarea rugbyului în Europa. Din acest punct de vedere, dăm o înaltă apreciere activității federației române, care lărgește aria de răspîndire a sportului nostru. Dacă n-ar fi să amintim decît meciul paralel cu Polonia, la care vom fi prezenți... Lucrînd astfel, nădăjduim să ajungem, într-o zi, la un modus vivendi cu International Board"...

V. BANCIULESCU
Gh. RUSSU-ȘIRIANU

(Continuare în pag. a 2-a)

ÎNĂLȚIMI ACCESIBILE

Într-un buletin informativ expediat încă din luna iulie secțiilor de baschet ale cluburilor și asociațiilor sportive din țară, se prevedea, printre altele, obligativitatea fiecărei echipe din diviziile A și B de a avea în componență (de la 1 octombrie 1969) cîte doi jucători de peste 198 cm și cîte două jucătoare de peste 180 cm. Motivul este prea bine cunoscut: ridicarea mediei de înălțime a formațiilor noastre fruntașe, pentru a se face, astfel, față nivelului internațional la care s-a ajuns în baschet.

La prima vedere, realizarea acestui obiectiv pare imposibilă. Și, într-adevăr, în ceea ce privește penuria actuală de baschetbaliști cu talie corespunzătoare cerințelor moderne, oricine ar fi înclinat să accepte scepticismul majorității antrenorilor. Pentru că, în ultimă analiză, vedem că pînă în toamna anului viitor vor trebui să apară 64 de jucători de aproape 2 metri, iar acum aceștia abia pot fi numărați pe degete.

Și, totuși, este chiar imposibil? Oare munca antrenorilor care se ocupă cu depistarea și instruirea copiilor și a juniorilor nu are nici un rod? Departe de a fi negativ, răspunsul, mai bine zis rezultatele de pînă acum, sînt chiar îmbucurătoare. V. Mureșan (Cluj), V. Dăscălescu, Al. Fodor, Stela Rusu, T. Giurculescu, Gh. Chiraleu, D. Leca (București), Al. Petrică, Al. Botoș (Constanța), Tr. Constantinescu (Oradea), Silvia Popescu (Ploiești), A. Madaras (Tg. Mureș) sînt numai cîteva din numele devenite cunoscute (în ciuda unei activități de pionierat), dar puțin prețuită, din păcate, de forurile diriguitoare ale baschetului. Dintre elevii antrenorilor amintiți, actualmente titulari ai echipelor divizionare sau aflați încă la vîrsta junioratului (dar cu perspective reale), vom aminti de Popa (197 cm), Georgescu (200 cm), Troacă (200 cm) de la Politehnica București, Cîmpeanu (197 cm) — „U" Timișoara, Bradu (198 cm), Ene (196 cm), Lungu (196 cm) — Dinamo București, Moraru (197 cm) — Politehnica Galați, Adăscăliței (200 cm), Poleanu (200 cm) — Steaua, Moisin (195 cm), Dan Roman (198 cm), Gh. Roman (196 cm) — I.E.F.S., Vlăescu (200 cm) — Rapid. Și lista ar putea continua cu alte nume, mai mult sau mai puțin cunoscute sau încă total anonime.

Deci, de fapt, căutînd cu adevărat, în formațiile echipelor de juniori sau în cele din campionatul de calificare (precizăm, cele cîteva nume de mai sus reprezintă rezultatul unui sondaj sumar), constatăm că acestea au posibilitatea de a recruta „înălțimile" impuse de regulamentul viitorului campionat.

Se cere însă ca în locul tînguirilor, să fie atrase în secțiile cluburilor și ale asociațiilor elementele cu talie corespunzătoare (și în această direcție trebuie neapărat făcut ceva pentru a se facilita transferările de jos în sus, pentru a convinge conducerile școlilor sportive că a-i reține cu orice preț pe jucătorii de perspectivă în cadrul lor înseamnă a frîna în fapt dezvoltarea normală — pe plan sportiv — a acestora și pregătirea lor la un cît mai înalt nivel.

Este adevărat, ceea ce se cere nu e ușor. Dar, prin efortul tuturor celor ce doresc promovarea baschetului românesc spre vîrful piramidei valorii internaționale, poate fi îndeplinită această condiție fără de care nu poate fi realizat progresul spre care se tinde.

Condiția este ca, cei ce înțeleg utilitatea înălțimii în baschet să fie ei înșiși la... înălțime!

D. STANCULESCU

GREUL ÎNCEPE:

România — Polonia, la hochei

— Azi și mîine, de la ora 18, pe patinoarul artificial „23 August"

Seria verificărilor severe ale reprezentativei noastre de hochei începe. După „promenada" de acum o săptămînă, făcută în compania naționalei bulgare, pentru astăzi și mîine selecționata noastră a tras un bilet de examen mult mai greu: *dubla confruntare cu echipa Poloniei, un team redutabil și consacrat în arena internațională.* După cum spuneam, polonezii au jucat în grupa de elită (A) a campionatului mondial, unde speră insistent să revină, au ținut în șah cele mai puternice formații ale lumii, iar în acest an au, de pe acum, un bilanț considerabil de evoluții internaționale, acasă și peste hotare.

Nutrim speranța că echipa română va reuși să se debaraseze repede de trac, să facă jocuri bune, de care este — în mod evident — capabilă. Mai ales că viitoarele confruntări preliminare participării la C.M. se anunță cu un grad de dificultate sporit (echipele R.D. Germane, Dinamo Kiev, Iugoslaviei, Elveției).

Boldescu a întîrziat și portarul a reușit să blocheze pucul. Fază din întîlnirea România — Bulgaria care a inaugurat sezonul internațional al echipei noastre.

Partidele România-Polonia, de azi și de mîine, vor fi conduse de un cuplu de arbitri elvețieni: *M. Braun* și *H. Ehrensperger.*

În meciurile internaționale de lupte greco-romane și libere

STEAUA a întrecut pe Ț.S.K.A. - SOFIA

Aseară, în sala de sport a clubului Steaua din Calea Plevnei, s-au disputat două partide de internaționale de lupte (greco-romane și libere). Echipele clubului bucureștean *Steaua* au primit replica puternicelor formații *Ț.S.K.A. Cerveno Zname-Sofia.* Comportîndu-se remarcabil, elevii antrenorilor *V. Popovici* și *Gh. Șuteu* au reușit în final să aducă clubului Steaua două prețioase victorii. La „greco-romane" au ieșit învingători cu scorul de 5—3, iar la „libere" cu 4,5—3,5. Cel mai frumos meci l-a furnizat campionul mondial *Ion Baciu* în compania lui *Nicola Nikolov.* După un tur de brat fulgerător, Baciu a plecat într-un altul, luînd un apreciabil avantaj. Apoi, recitalul lui Baciu a ridicat numeroșii spectatori în picioare. Cu un tur de cap, bucureșteanul l-a dus în „pod" pe Nikolov. Scăpat ca prin minune, bulgarul s-a ridicat în picioare, dar imediat a fost „centurat" din față și fixat în „parter". Gongul final l-a oprit însă pe Baciu tocmai cînd se pregătea să-și realizeze tușul.

N. Neguț a făcut și el un meci foarte frumos cu *M. Zarev*, pe care l-a învins prin tuș în minutul 2. În sfîrșit, la „libere", *P. Coman* a fost indiscutabil cel mai bun sportiv al echipei Steaua, întrecîndu-l la puncte, în urma unei partide viu disputate, pe *I. Vasiliev.*

Iată rezultatele tehnice: **GRECO-ROMANE: cat. 52 kg.** Gh. Stoiciu b.p. St. Gheorghiev, cat. 57 kg. I. Baciu b.p. N. Nikolov, cat. 63 kg. M. Baciu egal T. Pișkulev, cat. 70 kg. Gh. Ciomîrtan egal N. Nedev, cat. 78 kg. C. Badea p.p. P. Krumov, cat. 87 kg. N. Neguț b.t. M. Zarev, cat. 97 kg. G. Mezinca egal A. Ivanov, cat. +97 kg. N. Pavel egal P. Donev; **LIBERE** (în ordinea categoriilor): D. Tîndeche egal O. Nikolov, N. Cristea egal S. Maiov, P. Coman b.p. I. Vasilev, P. Circiumaru egal V. Valev, I. Popescu egal P. Prolkov, Gh. Ureianu egal Gh. Baicev, I. Herman p.t. V. Todorov, Șt. Stingu a fost declarat învingător deoarece D. Nekuf a refuzat să continue lupta.

Costin CHIRIAC

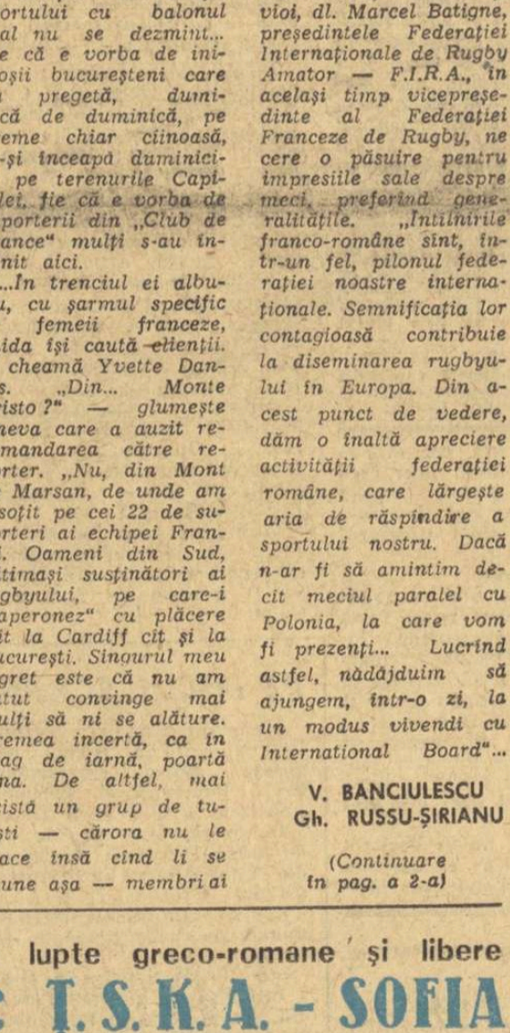

I. Baciu „centurînd" adversarul

AZI ȘI MÎINE, LA FLOREASCA

Partide decisive în „Cupa orașului București" la handbal

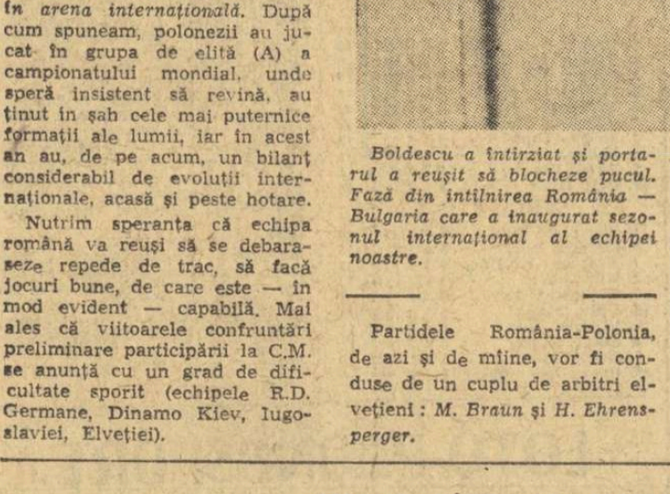

E. Sauer și-a depășit adversarele directe, sutînd spectaculos de la semicerc. Imagine din partida România — Ungaria (16—12) desfășurată joi la Floreasca
Foto: V. BAGEAC

S-au scurs trei etape din actuala ediție a „Cupei orașului București" — un mic campionat mondial al handbaliștelor, și lupta pentru întîietate continuă să fie deschisă, cele 4 formații, și anume, *U.R.S.S., R. D. Germană, Iugoslavia* și *România* păstrînd șanse intacte de a se clasa pe primul loc. Firește, majoritatea pronosticurilor înclină spre echipele *U.R.S.S.* și *R. D. Germane*, care dețin o pregătire superioară și loturi foarte omogene. Nu sînt excluse însă surprize din partea handbalistelor iugoslave și chiar a celor românce, de la care așteptăm o revenire măcar în ceasul al 12-lea.

Înaintea meciurilor de astăzi și mîine, clasamentul competiției arată astfel:

1. U.R.S.S	3	2	1	0	41-30 5
2. R.D.G.	3	2	1	0	34-27 5
3. România	3	2	0	1	40-30 4
4. Iugoslavia	3	2	0	1	32-22 4
5. Ungaria	3	0	0	3	29-41 0
6. Rom. tineret	3	0	0	3	26-52 0

Iată și programul complet al ultimelor două etape:

SÎMBĂTĂ: ora 17: România tineret-Ungaria; ora 18.10: Iugoslavia — U.R.S.S.; ora 19.20: România—R. D. Germană;

DUMINICĂ: ora 16.45: U.R.S.S.—Ungaria; ora 17.50: România tineret—R. D. Germană; ora 19: România—Iugoslavia.

Cinci zile de tenis de masă în Capitală

Amatorii de tenis de masă din Capitală vor avea ocazia, ca, săptămîna viitoare, timp de cinci zile, să urmărească două competiții. Este drept, nu vor evolua fruntașii, dar, ținînd seama de ultimele lor rezultate, publicul nu va avea prea mult de pierdut. Dimpotrivă. Acum, va fi vorba de un concurs de calificare pe echipe de juniori (juni, între orele 9—16, iar marți, între 9—13 și 16.30—21, în sala Casei de cultură a sectorului 8) cu 11 participante, pentru stabilirea celor trei formații care vor concura, anul viitor, în campionatul republican, sistem tur-retur, alături de alte șapte echipe — cunoscute la ora actuală. Apoi, de miercuri, se va desfășura campionatul de calificare, echipe seniori (11) și senioare (7).

Ah, picioarele!

Cum era lesne de prevăzut fotbaliștii români au părăsit și în acest an arena marilor competiții europene intercluburi încă din primele tururi. Rînd pe rînd — Rapid, Steaua, Argeșul, Dinamo București și-au declinat modestele veleități, întorcîndu-se din cele patru meciuri în deplasare cu un pasiv global de 16 goluri, fără a reuși — nota bene — să perforeze buturile adverse decît o singură dată. Într-adevăr, o performanță rar întîlnită!

Ce a făcut, la rîndul ei, echipa națională? Înfrîngere la Lisabona (0—3), scor alb cu Anglia și victorie cu 2—0 asupra Elveției, acasă, în urma unor lovituri de cap. Concluzia care se impune de la sine este aceea că înaintașii noștri își lasă picioarele la vestiar, mai ales cînd e vorba de confruntări peste hotare. Au dispărut, pur și simplu, oamenii de gol, șuterii, realizatorii. Forța de finalizare a devenit, practic, inexistentă. După ce ani în șir le-am reproșat fotbaliștilor care ne reprezintă în diverse întreceri internaționale că joacă „fără cap" — iată-ne, în sfîrșit, în plăcuta situație de a constata o schimbare radicală...

Lăsînd la o parte zîmbetul — amar — firește, dacă mai era nevoie să precizez — mi se pare absolut evident că această slăbiciune prelungită reflectă cum nu se poate mai limpede incompetența, lipsa de măiestrie profesională a așa-zișilor tehnicieni, capabili să impuieze urechile cu planuri, scheme, teorii minunate — ignorînd totodată, în mod sistematic, „amănuntul" că la baza victoriei stă capacitatea de a înscrie.

Este de-a dreptul penibil să relevăm, pentru a nu știu cita oară, asemenea deficiențe elementare; am aceeași senzație ca și cum aș atrage atenția că un arhitect notoriu nu cunoaște legile geometriei sau că actorul cutare, artist emerit, se bîlbîie la fiecare frază... Și mai am, din păcate, certitudinea că vorbim cam de-a surda, de vreme ce modificările structurale refuză cu îndărătnicie să se arate. Dacă nici atari rezultate cutremurătoare (vezi palmaresul „tricolorilor" din ultimii ani, vezi comportările din C.C.E., Cupa cupelor, Cupa orașelor tîrguri etc.) nu sînt de natură să atragă după sine înlăturarea nepriceperii crase, — mă întreb ce ar trebui să survină pentru ca această operație sine qua non să aibă, totuși, loc?!

— Eventual — un 0—5 cu Ciprul sau cu Finlanda, ceea ce, zău așa, nu-i cu desăvîrșire utopic, ținînd seama de intensitatea crescîndă a lucrului cu anumite picioare...

Ah, picioarele!

Dan DEȘLIU

MECANISMUL „CEASORNICELOR" A FUNCȚIONAT PERFECT!

Din cele 10 probe (obstacole, ștafete, probe combinate) pe care ne-am propus să le analizăm astăzi, cîteva au oferit comentatorilor de atletism un bogat material faptic. Este vorba, îndeosebi, de 400 m garduri, de cursa de 3000 m obstacole și de cele trei ștafete.

La prima dintre ele rezultatele înregistrate au depășit cu mult pînă și cele mai optimiste presupuneri în privința limitelor posibilităților umane. Cunoștința noastră, englezul DAVID HEMERY (campion internațional al României, la Poiana Brașov) a repurtat un net succes, realizînd o performanță pur și simplu incredibilă (48,1 s) cu care a întrerupt seria tradiționalelor victorii olimpice ale alergătorilor americani, inaugurată de Glenn Hardin, în urmă cu 32 de ani.

De fapt, poate că, în ultima instanță, victoria lui Hemery nici nu trebuie apreciată ca o surpriză, fiindcă „hurdlerul" britanic n-a făcut decît să redediteze succesele obținute asupra marilor favoriți, alergătorii americani, pe care-i mai întrecuse, în luna iulie, la campionatele universitare ale S.U.A. de la Berkeley. Hemery nu este un stilist, ca, de pildă, reprezentanții școlii italiene de garduri (Morale, Frinolli ș.a.) dar alergarea sa poate fi considerată totuși ca un model al genului. Încă de pe pista stadionului din Poiana Brașov, ne-am putut da seama de ușurința fuleului său, de marea-i eficacitate. De fapt, Hemery parcă nici nu sare peste garduri; el le pășește în sensul cel mai strict al cuvîntului, alergarea sa fiind, tocmai de aceea, foarte curgătoare și, deci, naturală. Hemery a venit la Mexico cu o inovație de ordin tehnic. El parcurge spațiile dintre două garduri în 13 pași, ceea ce presupune o cadență foarte exactă și un start extrem de rapid; altfel ar intra în obstacol sau nu i-ar ieși pașii și ar fi obligat să-și micșoreze ritmul.

David Hemery n-a făcut un stagiu de pregătire la altitudine, mulțumindu-se doar cu cele 3 săptămîni de acomodare dinaintea Jocurilor, arătînd, precum bine s-a văzut, o rapidă și totală adaptare la condițiile platoului mexican, de unde se poate trage concluzia că, în cele din urmă, aclimatizarea a fost, în primul și în ultimul rînd, o chestiune pur individuală.

Ca și Hemery, au folosit 13 pași între garduri și alți alergători între care vest-germanii Hennige și Schubert. Cu cele 49,0 s obținute de primul, a fost stabilit un nou record european, după ce, același Hennige, în semifinale, egalase recordul lui Morale. Finala cursei a fost de-a dreptul senzațională. În sprijinul acestei afirmații stă însuși faptul că al 7-lea clasat a fost cronometrat în... 49,2!

Media rezultatelor primilor 6 reprezintă 48,90 (!) față de cele 50,23 secunde de la Tokio și 50,05 s de la Roma.

★

Cursa de 3000 m obstacole ne-a prilejuit cunoștința cu un cuplu de alergători extraordinari, kenienii **Amos Biwott** (21 de ani, 181 cm, 66 kg) și **Benjamin Kogo** (23 de ani, 175 cm, 64 kg), primul, în special, fiind marea surpriză a actualelor J.O. Fără să se lase nici un moment impresionați de faima unor adversari ca belgianul Roelants (campion olimpic la Tokio și pînă în acest an recordman al lumii), sovieticii Morozov și Kudinski (campion european), suedezul Persson etc. cei doi sportivi au dominat clar întrecerea (1000 m — 3:04,2, 2000 m — 6:03,2), impunîndu-se categoric în finalul cursei, unde l-au învins pe americanul George Young (în mod neașteptat al treilea).

Timpurile înregistrate de ei (8:51,0 și, respectiv, 8:51,6) deși nu spun mare lucru, sporesc totuși în valoare dacă vom preciza că ambii concurenți au fost înainte de Olimpiadă absolut necunoscuți marelui public și că Biwott și-a făcut debutul internațional la Mexico. Amîndoi au calități fizice extraordinare, dar tehnica lor de trecere a obstacolelor, mai ales a rivierii, este încă rudimentară. Cert, deci, că în ziua în care Biwott și Kogo își vor perfecționa tehnica, recordul lumii nu le va mai putea rezista!

★

La 110 m garduri, **WILLIE DAVENPORT** (25 de ani, 186 cm, 84 kg), avînd parcă ritmul în vine, a cîștigat medalia olimpică de aur cu mult mai ușor decît lăsase să se întrevadă preliminariile cursei (în semifinale Ervin Hall obținuse cu 13,3 s un nou record olimpic). Dacă victoria sa (13,3) a fost amenințată, în schimb pentru locul doi s-a dat o luptă acerbă între Hall (13,4) și italianul Ottoz (13,4), ordinea lor fiind decisă numai după developarea fotografiei sosirii.

Medii: Mexico — 13,50 s, Tokio — 13,80 s și Roma — 14,10 s.

★

La ultima sa apariție pe scena olimpică, cursa feminină de 80 m garduri (în viitor se va concura numai la 100 mg și probabil la 200 mg) a consacrat drept cîștigătoare pe cea mai tînără medaliată a întrecerilor atletice de la Mexico, **MAUREN CAIRD** (17 ani, 163 cm, 52 kg) care cu 10,3 s — record olimpic egalat — și-a îmbunătățit cu 0,3 s cel mai bun rezultat. Locul doi (10,4) a fost ocupat tot de o australiancă, **Pamela Kilborn**, favorita competiției.

Recordmana țării noastre, **VALERIA BUFANU** a fost eliminată în semifinale (VII—11,0 s; 10,9—II în serii), comportarea sa nefiind cea anunțată de rezultatele anterioare, recordul de 10,6 s și seria acelor 10,7 s. Accidentată la Balcaniadă ea nu și-a mai revenit în formă. Cu rezultatul obținut (10,7 s), în mod normal Bufanu ar fi trebuit să se claseze printre cele opt finaliste.

Medii: 1968—10.46 s, 1964—10,58 s, 1960—11,03 s.

★

Avînd în ansamblul celor 5 probe ale pentatlonului un rezultat mediocru la aruncarea greutății (11,48 m — 819 p), vest-germana **INGRID BECKER** (26 de ani, 177 cm, 67 kg) nu putea spera la un punctaj care s-o aducă în posesia recordului mondial și olimpic deținut de la Tokio, cu 5246 p, de către sovietica Irina Press. Și aceasta, în pofida faptului că la celelalte patru probe ea a avut performanțe remarcabile: 80 mg — 10,9 (1061 p), înălțime — 1,71 m (1057 p), lungime — 6.43 m (1084 p) și 200 m — 23,5 s (1077 p). Total — 5098 p. La acest concurs a luat parte și **Cornelia Popescu**, cîștigătoare a cercurilor olimpice, care s-a clasat pe locul 22 cu 4435 p (12,1; 11,25; 1,62; 5,89; 26,2).

★

În proba celor 10 probe, americanul **BILL TOOMEY** a fost la un pas de a încheia întrecerea cu un nou record mondial la decatlon, dar el a capotat ultimul start, cel de la 1500 m. Toomey (29 de ani, 187 cm, 87 kg) a început extraordinar concursul: 10,4 — 100 m, 7,87 m — lungime, 13,75 m — greutate (!), 1,95 m — înălțime și 45,6 s — 400 m, totalizînd la sfîrșitul primei zile 4499 puncte, cu 209 p mai mult decît Hans-Joachim Walde (10,9; 7,64; 15,13; 2,01; 49,0) și cu 350 p față de recordmanul mondial — 8318 p în 1967 — Kurt Bendlin (10,7; 7,56; 14,74; 1,80; 48,3). În ziua a doua însă Toomey a mers ceva mai slab (110 mg — 14,9; disc — 43,66; prăjină — 4,20; suliță — 62,80). În schimb, Bendlin a avut o revenire spectaculoasă, datorată, în special, aruncărilor și prăjinii (110 mg — 15,0; disc — 46,78; prăjină — 4,60; suliță — 75,42) reducînd doar la 62 p, după nouă probe, diferența care-l separa de decationistul american.

Și, cu toate acestea, Toomey era cel mai îndreptățit să creadă încă în posibilitatea îmbunătățirii recordului. Mai rămăsese de disputat doar 1500 m, dar din senin s-a iscat o furtună à la tropice și eforturile concurenților s-au irosit. Toomey abia a obținut 4:57,1 (total — 8193 p) în timp ce Bendlin a mers 5:09,8 (total 8064 p), cedînd locul doi compatriotului său Walde — 8111 p (4:58,5 pe 1500 m).

★

În afara celor 3 recorduri mondiale, a celor 3 recorduri europene și a numeroaselor performanțe de foarte ridicată valoare, cele trei curse de ștafetă (4×100 m, bărbați și femei și 4×400 m) au marcat un fapt rarisim: doar una dintre cele 49 de echipe angajate în competiție a fost descalificată (Polonia) pentru comiterea vreunei irregularități la start, pe parcurs sau în transmiterea bățului de ștafetă. Atît de bine au fost puse la punct formațiile că aproape toate și-au realizat la Mexico cele mai bune rezultate, oferind un spectacol care nu se poate uita.

La 4×100 m femei, echipa Statelor Unite (*Ferrel, Bailes, Netter, Tyus*) a îmbunătățit de două ori recordul lumii (43,4 și 42,8!) realizînd o cifră medie de 10,66 s. Într-un fel, rezultatul pare explicabil dacă ne gîndim că din echipa americană au făcut parte trei recordmane sau foste recordmane mondiale la sprint.

Timpurile finalei sînt de o valoare excepțională, primele cinci clasate avînd rezultate superioare vechiului record mondial și olimpic (43,6) al Poloniei, de la Tokio.

Media primelor șase echipe: 1968—43,31 s, 1964—44,26 s.

O situație asemănătoare s-a înregistrat și în proba masculină de 4×100 m la care primele șase formații au coborît sub recordul olimpic (39,0) din 1964. Cîștigătoarea, S.U.A., îndelung și minuțios pregătită de antrenorul Stan Wright, a fost cronometrată în 38,2 s (medie 9,55 s!!) arătînd clar că nu peste prea multă vreme vom auzi de rezultate sub 38,0 de secunde. Campioana olimpică (*Greene—9,9, Pender—10,0, R. Smith—9,9 și Pender 9,9*) a obținut un beneficiu de 1,5 s, datorită schimburilor, față de totalul de 39,7 s pe care-l indică adunarea celor mai bune rezultate individuale pe 100 m ale componenților ei. În această privință este de subliniat cîștigul de 2,2 s al reprezentativei Cubei (38,3,) în comparație cu rezultatele din 1968 ale alergătorilor Ramirez—10,0, Morales—10,3, Montes—10,1, Figuerola—10,1; total 40,5 s.

La aceste probe, care nu admit nici cea mai mică imperfecțiune tehnică, rezultatele consemnate la Ciudad de Mexico au evidențiat, o dată în plus, că fără un travaliu sistematic, intens, care să conducă în final la omogenizarea echipei, la asigurarea acelui mecanism de ceasornic, nu se poate spera în cifre de valoare. Exemplul atîtor și atîtor formații, a căror pregătire se face în mod permanent, este mai mult decît elocvent.

În sfîrșit, ștafeta de 4×400 m a revenit, conform așteptărilor, echipei SU.A. (*Mathews—44,3, Freeman—43,8, James—43,7, Evans—43,7*; este vorba aici de timpurile pe care le-a înregistrat fiecare alergător în finala cursei respective) cu 2:56.1 (medie 44,0!) — nou record mondial și olimpic, cu 3.5 s peste precedentul record al lumii! Revelația disputei au constituit-o sprinterii din Kenya (*Rudisha, Nyamau, Bon, Asati*) care au reușit să coboare sub trei minute (2:59.6). În ultimul schimb Asati a fost notat cu 44,3! Pe locurile următoare s-au clasat R. F. a Germaniei și Polonia, departajate la fotografie, dar cu același timp 3:00.5 — record european pentru ambele formații.

Romeo VILARA

COMENTARII OLIMPICE

„XV"-le Franței la București

(Urmare din pag. 1)

...Modestia personificată, dar cu grație, celebrul Jean Prat, jucător de renume mondial și răspunzător, de ani de zile, de destinul echipei naționale a Franței, nu încearcă să ne impresioneze. Mai degrabă lasă să se înțeleagă îngrijorarea sa înaintea meciului. Ca orice antrenor cu simțul responsabilității... Pînă a apuca să-l chestionăm, ne-a și pus întrebarea (cheie pentru starea sa psihologică): „În ce formă se află echipa română, e mai bună acum?" l-am neliniștit, se pare, cu răspunsul nostru, dar încrederea sa, fundamentată, are acoperire: „Vom face, desigur, tot posibilul să recăpătăm aprecierea publicului francez, care nu digeră prea ușor cele șase înfrîngeri consecutive ale XV-lui nostru. Echipa prezentă aici este, evident, mai puternică din punctul de vedere al componenței decît cea care le-a cedat, acum două săptămîni, sudafricanilor pe Colombes. Rămîne de văzut cît de echipă este ea..."

...O altă cunoștință veche, selecționerul Garrigue, poate cel mai sudic în vorbă dintre cunoscuți, deși cel mai... blond, completează cele spuse de Prat: „Nu va fi ușor. Nu numai din principiu, românii fiind printre cei mai dificili adversari din palmaresul nostru postbelic, dar și pentru momentul actual. Față de ultima confruntare, cea de la Nantes, au mai rămas în echipa Franței doar 3 jucători. Avem, de asemenea, lipsuri, pentru că turneul din Noua Zeelandă a fost decisiv ca criteriu de apreciere a valorii, dar a și uzat pe mulți. De Springboks nici nu mai amintesc... Trebuie să verificăm mijlocașul la deschidere, coeziunea treisferturilor și chiar aripile liniei a III-a. Și, în sfîrșit, loose-maulurile s-au însușit în general destul de bine la națională, dar în echipele de club treaba asta nu merge ca pe roate, jucătorii n-au deprinderea perfect fixată și... riscurile sînt mari. Mă bazez mult însă pe rutina băieților, pe marele număr de meciuri internaționale susținute de ei. Cei care nu s-au accidentat au profitat mult..."

...Căpitan al echipei, distins în expresii, cu o seriozitate care îl face să pară mult mai laconic decît e în realitate, tînărul Christian Carrère poartă o lungă conversație cu prietenul său Radu Demian. Se scuză și, printre... picături, răspunde și solicitărilor noastre: „Nu am jucat decît de două ori împotriva românilor, dar amintirile mele sînt dintre cele mai bune și ne-au fost întotdeauna adversari dificili, ne-au pus probleme prin pregătirea lor fizică și cred că și noile reguli îi avantajează mult. Sper să arătăm publicului toată frumusețea rugbyului, mai ales pentru că avem, în această privință, concursul important al echipei României. Aș mai vrea să vă spun că, în general, călătoriile mă interesează foarte mult, prin ceea ce-mi oferă pentru lărgirea orizontului cultural. România face parte din itinerarul meu spiritual!"

★

În febra meciului cu Franța, a trecut mai puțin luată în considerație partida România B — Polonia, cu toate că și acest meci reprezintă un examen pentru regbyul nostru, cu atît mai mult cu cît susținerea în aceeași zi a două partide interțări constituie un fapt inedit în sportul cu balonul oval din țara noastră.

După cum ne-au declarat cei doi antrenori ai națională secunde, Alexandru Palosanu și René Chiriac, deși adversarii de duminică dimineața sînt necunoscuți pentru majoritatea celor din echipa B, optimismul este de rigoare. Deasupra oricărui considerent, valoarea de ansamblu a rugbyului românesc, ca și atenția acordată pregătirii de cei selecționați, dau încredere și convingerea că se va obține un rezultat bun, care să contribuie la instaurarea unui climat favorabil și în rîndurile celor 15 ce vor înfrunta echipa Franței. Echipa B dispune de un lot valoros, în care se îmbină experiența unor sportivi care au evoluat în partide foarte importante, cu tinerețea, ambiția, dorința de afirmare a celor veniți să bată la porțile consacrării.

Iată echipele:

ROMÂNIA: Durbac; Ionescu, Peter, Oblemenco, Cindea; Bărgăunaș, Mățoană; Băltărețu, Dărăban, Pop; Atanasiu, V. Rusu; Mihalașcu, Iatan, Ciornei;

POLONIA (lotul complet; echipa va fi stabilită de antrenorul Josef Sokolowski în cursul zilei de azi): Janusz Zbigniew, Frankowski Slavomir, Modura Edmund, Wiejski Ryszard, Gorzyanski Myroslav, Ostaszewski Bogdan, Mirosz Zbigniew, Michalik Vojchiech, Lapayczyk Zdiszlav, Przybyla Manfred, Michalski Josef, Nowosielski Henryk, Opielka Mieczyslav, Lodzinski Anton, Calka Wlodziemierz, Rubin Tadeusz, Rogulski Krzystof.

Meciul va avea loc pe terenul din Parcul Copilului, cu începere de la ora 10 și va fi arbitrat de francezul Calmet.

Antrenamentul echipei Franței va avea loc simbătă dimineața la ora 10,30, pe terenul II din incinta complexului „23 August". Reamintim, pe această cale, că sînt invitați foștii internaționali români care au jucat împotriva formațiilor franceze de-a lungul anilor.

★

Lovitura de începere a partidei va fi dată de maestrul emerit al sportului Alexandru Penciu.

PE MICUL ECRAN

Sîmbătă, ora 19: **Meciul internațional de hochei pe gheață dintre reprezentativele României și Poloniei (reprizele a II-a și a III-a)**

Duminică, ora 12: **Meciul de fotbal Progresul — Farul, din ultima etapă a turului diviziei A;**

ora 14: **Întîlnirea internațională de rugby România — Franța;**

ora 19,40: **Repriza a II-a a meciului de handbal feminin dintre echipele României și Iugoslaviei.**

UNDE MERGEM?

AZI

BASCHET. Sala Giulești, de la ora 16,30: Universitatea — Voința București (f. B), Rapid — Voința Brașov (f. A), I.E.F.S. II — Petrolul Ploiești (m. B), Olimpia — Arhitectura (f. B), meciuri în cadrul campionatelor divizionare.

POPICE: reuniuni din cadrul etapei a VII-a a diviziei A: arena Laromet, ora 16, Laromet București — Voința București (f), arena Giulești, ora 16, Rapid București — C.S.M. Reșița (f).

MÎINE

BASCHET. Sala Constructorul, de la ora 8,30: Universitatea — Constructorul Iași (m. B), I.E.F.S. — Universitatea Cluj (f. A), Școlarul — Universitatea Iași (f. B), meciuri în cadrul campionatelor divizionare.

BOX. Sala Semănătoarea, de la ora 10. Semifinala „Cupei F. R. Box"; Metalul București — Electroputere Craiova.

VOLEI. Sala Floreasca, de la ora 8: Medicina — Construcții (m. B), Progresul — Dinamo (m. A), Rapid — Steaua (m. A), I.E.F.S. — Semănătoarea (m. B); **sala Giulești, de la ora 8:** Universitatea București — Universitatea Craiova (m. B), C.P.B. — Universitatea Cluj (f. A), I.E.F.S. — Penicilina Iași (f. A), Rapid — Medicina București (f. A); **sala Dinamo, de la ora 8,30:** Dinamo — Universitatea Craiova (f. A).

În stînga fileului, Smerecinschi și Schreiber, doi dintre jucătorii de bază ai formației Dinamo, care va ataca, de luni, cel de al patrulea titlu de campioană a Dinamoviadei

„Dinamoviada" la volei

Bucureștiul este pentru a doua oară gazda tradiționalei competiții voleibalistice „Dinamoviada", aflată acum la cea de a X-a ediție. De luni, în sala Dinamo, echipe de recunoscută valoare din 7 țări — U.R.S.S., Cehoslovacia, Polonia, R.D.G., Bulgaria, Ungaria și România — își vor disputa acest trofeu jubiliar. Este suficient să amintim de cîștigătoarea C.C.E. la fete, **Dinamo Moscova,** al cărei lot cuprinde jucătoare reputate, dintre care reținem numele **Ludmilei Buldakova, Liubovei Turina, Maritei Katușeva** și **Lidiei Strelnikova,** componente ale reprezentativei U.R.S.S., campioană olimpică și europeană. Echipa de băieți Dinamo Moscova se prezintă și ea cu un lot puternic, din care nu lipsesc **Vaja Kaciarava, Valeri Petrenko, Ghenadi Vasilenko, Iuri Kovalenko, Victor Borșci, Nicolai Beleaev.** Echipa **Ruda Hvezda Praga,** una dintre fruntașele campionatului cehoslovac, își anunță candidatura la primele locuri ale competiției masculine, datorită experienței și maturității jucătorilor săi. Iar polonezii, reprezentați de selecționatele cluburilor **Gwardia** și **Wisla,** concurează cu șanse apreciabile, în special la fete, pentru un loc fruntaș. **S.C. Dinamo Berlin,** prezent de asemenea și la băieți și la fete, dispune de loturi valoroase. Din cele 14 voleibaliste anunțate pentru București, 12 sînt componente ale loturilor naționale de senioare și junioare, remarcîndu-se **Kristin Schrade, Helga Schimieterdorf** și **Ursula Mahn,** iar la băieți „careul de as": **Wolfgang Webner, Jürgen Kessel, Jocher Effler** și **Arnd Effler,** componenți ai echipei R.D. Germane. În fine, voleiul maghiar va fi reprezentat de formațiile clubului **Ujpesti Dozsa Budapesta,** iar cel bulgar de echipele clubului sofiot **Spartak.**

Valoarea formațiilor Dinamo București, voleibalistele — multiple campioane naționale, în anii din urmă, iar băieții de două ori cîștigători ai C.C.E. și de 3 ori ai „Dinamoviadei", le impune printre favoritele competiției, de la care se așteaptă dispute interesante, spectacole de înaltă ținută.

POPICE

SĂPTĂMÎNA VIITOARE, „CUPA BUCUREȘTI"

În zilele de 7 și 8 decembrie va avea loc cea de a II-a ediție a competiției internaționale de popice, *„Cupa București"*. La întrecerile de pe arena Voința vor evolua, alături de cei mai buni popicari români, sportivi din *R. D. Germană, Iugoslavia, Ungaria* și *Cehoslovacia.*

FINALELE ASOCIAȚIILOR VOINȚA

Sîmbătă și duminică are loc pe arena Voința din Capitală ultima confruntare din cadrul întrecerilor de popice ale asociațiilor Voința. La finale participă echipe și sportivi reprezentînd asociațiile Voința din județele *Iași, Bihor, Hunedoara, Prahova, Suceava, Timiș, Constanța* și municipiul București.

BOX

AZI ȘI MÎINE PARTIDELE SEMIFINALE ÎN „CUPA F. R. BOX"

Competiția dotată cu „Cupa Federației române de box" a intrat în faza finală. Au fost stabilite cîștigătoarele celor 4 grupe: ELECTROPUTERE CRAIOVA, A.S.A. Tg. MUREȘ, FARUL CONSTANȚA și METALUL BUCUREȘTI. Prin tragerea la sorți, s-a hotărît ca semifinalele, tur-retur, să se desfășoare între 30 noiembrie și 7 decembrie, după cum urmează: A.S.A. Tg. Mureș-Farul (azi) și Metalul București-Electroputere (mîine).

Finala „Cupei F.R. Box" se va disputa în sala Floreasca la 21 decembrie.

Clasamente la încheierea turului în „B"

SERIA I

1.	Drapelul r. Sibiu	9	9	0	27: 5 18
2.	Voința M. Ciuc	9	7	2	22: 6 16
3.	Medic. Tg. M.	9	6	3	21:14 15
4.	Sănătatea Arad	9	5	4	18:17 14
5.	Tricotajul Bv.	9	5	4	17:16 13
6.	Corvinul Deva	9	4	5	16:16 13
7.	Medic. Cluj	9	4	5	17:20 13
8.	Pedag. Oradea	9	2	7	12:23 11
9.	Polit. Brașov	9	2	7	11:23 11
10.	U.T. Arad	9	1	8	5:26 10

SERIA A II-A

1.	Progresul Buc.	9	9	0	27: 3 18
2.	Constr. Buc.	9	6	3	23:11 15
3.	Flacăra r. Buc.	9	6	3	21:13 15
4.	Univ. Iași	9	6	3	21:14 15
5.	Sănătatea Tgv.	9	5	4	18:16 14
6.	Univ. Buc.	9	5	4	18:17 14
7.	Viitorul Buc.	9	5	4	18:18 14
8.	Polit. Galați	9	2	7	9:23 11
9.	A.S.E. Buc.	9	1	8	8:24 10
10.	Prog. Rm. Sărat	9	0	9	3:27 9

LOTO-PRONOSPORT

CÎȘTIGĂTORII AUTOTURISMELOR DE LA TRAGEREA EXCEPȚIONALĂ LOTO DIN 19 NOIEMBRIE 1968

CATEGORIA I: 5 autoturisme „VOLGA": 1. Kurusta Gheorghe din com. Nădlac, jud. Arad; 2. Popa Ioan, com. Criscior Brad, jud. Hunedoara; 3. Andreescu Ilie — Ploiești; 4. Krauss Kurt — Sibiu; 5. Iancu Victor — Timișoara.

CATEGORIA A II-A: 6 autoturisme „RENAULT 10 MAJOR": 1. Șolcan Constantin, com. Cislău, jud. Buzău; 2. Vlădilă Petre, com. Comarnic, jud. Prahova; 3. Koos Dănilă — Timișoara; 4. Georgescu Ion, com. Horezu, jud. Vîlcea; 5. Damian Petre — București; 6. Marcu Alexandru — București.

CATEGORIA A III-A: 1 autoturism „MOSKVICI 408" cu 4 faruri și radio: Potioc Ludovic, com. Sîn Martin, satul Ciheiu, jud. Bihor.

● Plata premiilor pentru concursul suplimentar Pronosport nr. 2 din 27 noiembrie 1968, se va face astfel:

În Capitală, începînd de marți 3 decembrie 1968, prin casieriile proprii Loto-Pronosport.

În provincie, începînd aproximativ de joi 5 decembrie 1968, prin casieriile proprii Loto-Pronosport și prin mandate poștale.

● Numai pînă sîmbătă 7 decembrie a.c. mai puteți să vă procurați biletele pentru concursul excepțional Pronoexpres din 8 decembrie la care se atribuie autoturisme în număr NELIMITAT, autoturisme prin tragere la sorți, premii în numerar de valoare variabilă și premii fixe în bani.

Procurați-vă biletele din vreme!

LOTO

Numerele extrase la tragerea din 29 noiembrie 1968
60 26 77 34 9 38 25 42 2 50 64 18
FOND DE PREMII: [illegible] lei și
Report categoria I: 83 lei.

PRONOSPORT

Premiile concursului suplimentar 2 din 27 noiembrie 1968.
Categoria I: (12 rezultate) 6,5 variante a 20.333 lei;
Categoria a II-a: (12 rezultate) 24,5 variante a 1.333 lei.
Categoria a III-a: (11 rezultate) 445,5 variante a 100 lei.

UZINA DE ANVELOPE

„Danubiana"

prelungirea șos. Oltenița nr. 181, autobuz nr. 44,

angajează personal (bărbați) pentru calificare în meseria de operatori chimiști prin cursuri de scurtă durată.

Condiții de angajare:
— absolvenți ai cursului elementar
— vîrsta între 18—40 ani
— domiciliul stabil în București, comunele subordonate sau localități aparținînd Județului Ilfov, situate în apropierea șoselelor: București—Oltenița, București—Giurgiu și București—Alexandria, la distanța de maximum 50 km de unde să facă naveta zilnic cu autobuzul, costul fiind suportat de uzină.

Pe timpul școlarizării, cursanții vor fi retribuiți cu salariu de 948 lei lunar.

Cooperativa

Deservirea

ANUNȚ

Pentru învățarea limbilor: franceză, engleză, germană, sponiolă, italiană, greacă modernă, latină, rusă, cooperativa „DESERVIREA" organizează cicluri cu durata de 6 luni, diferențiate pentru începători și avansați. Costul unei ore 5 lei, cooperativa garantează calitatea predării. Înscrieri și informații zilnic între orele 13—17 în str. Filiți nr. 10 la telefon 13.54.69.

ÎNTREPRINDEREA DE PREFABRICATE DE BETON ARMAT

„PROGRESUL"—București

Șos. Giurgiului nr. 5, Jilava

ANGAJEAZĂ IMEDIAT:

— electricieni de înaltă calificare, categ. 7—8
— instalatori sanitariști, categ. 5—6

Informații suplimentare se pot cere la telefon 23.40.40, interior 14, serviciul organizarea muncii.

Uzina Semănătoarea,

Spl. Independenței nr. 319

angajează de urgență:

— lăcătuși, strungari, frezori, electricieni, sudori și muncitori necalificați, cu domiciliul în București sau județele Ilfov, Dîmbovița, Teleorman, Ialomița și Prahova, cu condiția de a face naveta. Solicitanții se vor adresa zilnic între orele 7—15 la serviciul personal, telefon 13.68.10, interior 271.

A apărut revista „EDUCAȚIE FIZICĂ ȘI SPORT" NR. 11!

Din sumar spicuim: „Pregătirea fizică generală și specifică în bob", de I. Matei, „Aplicarea circuitului la clasa a XI-a de băieți" de N. Munteanu, „Oameni de cultură din Transilvania secolului trecut despre educația fizică — Simion Bărnuțiu", de Magdalena Mușat, „Străvechii locuitori ai meleagurilor noastre cunoșteau patinele", de N. Cordoș.

Acest interesant număr poate fi găsit la toate centrele de difuzare a presei.

fotbal

FAȚĂ ÎN FAȚĂ

DINAMO BUCUREȘTI: Datcu — Popa, Boc, Dinu, Ștefan, Ghergheli, Stoenescu, Sălceanu, Nunweiller VI, Dumitrache, Haidu (Frățilă).

UNIVERSITATEA CRAIOVA: Gaboraș (Pilcă) — Niculescu, Mincă, Popa, Deselnicu (Velea), Stănescu (Strîmbeanu), Ivan, Nițâ, Neagu, Oblemenco, Martinovici (Circiumărescu).

Va arbitra C. Nițescu (Sibiu), ajutat la tușă de A. Pop și V. Topan (ambii din Cluj).

CRIȘUL: Baumgartner — Balogh, Sărac, Naghi, Popovici, Serfozo, Dărăban, Suciu, Cociș, N. Alexandru, Harșani.

VAGONUL: Arghișan — Mühlrot, Pop, Boroș, Mihai (Lenarth), Schweilinger, Chivu, Stănoaie, Dembrovschi, Adam, Sfîrlogea.

Va arbitra N. Mihăilescu, ajutat la tușă de C. Manușaride și N. Petriceanu (toți din București).

DINAMO BACĂU: Ghiță — Mioc, Nunweiller IV, Velicu, Maghiar, Nedelcu, Pansit, D. Ene, Dembrovschi, Munteanu, Simionaș.

STEAUA: Suciu — Rotaru, Jenei, Sătmăreanu, Negrea, Dumitriu III, Vigu, Pantea, Constantin (Tătaru), Voinea, Creiniceanu.

Va arbitra M. Rotaru (Iași), ajutat la tușă de V. Buimistriuc (Iași) și O. Turcitu (Galați).

PROGRESUL: Manta — V. Popescu, Mândoiu, Grama, Ad. Constantinescu, Neacșu, Beldeanu, R. Ionescu, Matei, Oaidă, Țarălungă.

FARUL: Uțu — Antonescu (Pleșa), Tilvescu, Mareș, Dumbravă, Badea, Koszka, Sasu, Iancu, Tufan, Kallo.

Va arbitra N. Rainea (Bîrlad), ajutat la tușă de I. Radu (Bîrlad) și A. Macovei (Bacău).

U.T.A.: Gornea — Birău, Bacoș, Pojoni, Czako, Broșovschi (Petescu), Lereter, Schiopu, Axente, Domide, Moț.

UNIVERSITATEA CLUJ: Moldovan — Codrea, Cîmpeanu, Solomon, Șopterean, Pexa, Anca, Uifăleanu, Mustățea, Bungău, Popa.

Va arbitra C. Bărbulescu, ajutat la tușă de C. Petrea și C. Dinulescu (toți din București).

F. C. ARGEȘ: Nicolescu (I. Vasile) — Păciulete (Ciolan), Vlad, Barbu, Ivan I (Ivan II), Prepurgel, Nuțu (Pigulea), Radu, Kraus (Roșu), Dobrin (Țurcan), Jercan.

A.S.A. TG. MUREȘ: Solyom — Sleam, Balaș, Sîrbu, Czako, Dodu, Ciutac, Lucaci, Raksi (Lungu), Sico, Silaghi.

Va arbitra E. Vlaicu-lescu (Ploiești), ajutat la tușă de I. Drăghici și E. Martin (ambii din București).

JIUL: Stan — Talpal, Georgevici, Stoeker, Tonca, O. Popescu, Sandu, Peronescu, Libardi, Grizea, Naidin.

RAPID: Rămureanu — Ștefan, Lupescu, Motroc, Greavu, Dinu, Dumitru, Năsturescu, Angelescu, Neagu, Codreanu.

Va arbitra G. Bîrsan (Galați), ajutat la tușă de V. Liga (Galați) și T. Leca (Brăila).

POLITEHNICA IAȘI: Cizic — Gavrilă, Ianul, Vornicu, Deleanu, Ștefănescu, Contardo, Ineze, Lupulescu, Cuperman, C. Popescu.

PETROLUL: Sfetcu — Gruber, N. Ionescu, Pal, Mocanu, Dincuță, Alexiu, Grozea, Oprișan, Dridea, Moldoveanu.

Va arbitra A. Bentu, ajutat la tușă de D. Isăcescu și M. Bică (toți din București).

Ultimele vești

• Dinamoviștii, reveniți ieri din Anglia, anunță două indisponibilități certe în formație: Pîrcălab, care se resimte după o gripă contractată înainte de meciul cu Elveția, și Lucescu, accidentat. În rest, nimic nou.

• Antrenorul Șt. Coidum: **„Voi încerca luni ceea ce studenții craioveni n-au reușit niciodată în fața lui Dinamo: victoria".** Joi, Universitatea a dispus, la Rm. Vilcea, de Chimia cu 4—0. Noutăți: reintră Gaboraș și Niculescu, iar Stănescu va fi preferat, probabil, lui Strîmbeanu. **(Șt. Gurgui** — coresp. principal).

• În ciuda timpului nefavorabil, orădenii s-au antrenat zilnic pe terenurile din comunele Borș și Sîntion — în scopul protejării gazonului de pe „Crișul". Ultimele știri: Balogh, refăcut, își va relua locul în formație. Nu este exclusă și utilizarea lui Cociș. **(I. Ghișa** — coresp. principal).

• Vagonul a susținut joi un „amical", la Timișoara, cu C.F.R. În locul lui Matușinca, accidentat, va juca Mihai sau Lenart.

• Antrenamente zilnice, „în familie", la Dinamo Bacău. Antrenorul Nicușor, conștient de importanța meciului cu Steaua, a pus accentul pe pregătirea fizică și pe omogenizarea atacului. În rest, nici o noutate. **(I. Iancu** — coresp. principal).

• Pregătiri intense în tabăra campionilor. S-au efectuat, zilnic, meciuri-școală cu echipele de tineret-rezerve și juniori ale clubului. Antrenorii Covaci și Onisie au la dispoziție întregul lot, din care vor alcătui, înaintea meciului, echipa.

• După înfrîngerea în fața echipei I.F.K. Göteborg, echipa antrenată de Drăgușin va face tot posibilul să se reabiliteze în fața suporterilor proprii într-un meci „pe puncte". După toate probabilitățile, bucureștenii vor alinia „11"-le care a jucat și la Craiova.

• După cele două săptămîni de întrerupere, consacrate unei pregătiri foarte serioase, antrenorul Cosmoc se prezintă cu speranțe la București, optimismul său bazîndu-se pe un fapt inedit: mîine este prima etapă (!) în care Farul n-are nici o indisponibilitate... **(C. POPA** — coresp. principal).

• Înaintea partidei cu „U", echipa textiliștilor arădeni a făcut un meci amical cu C.F.R. Arad, joc încheiat la un scor... amical: 3—3. Relativ la alcătuirea echipei, Petescu este singurul titular indisponibil. **(Șt. Iacob** — coresp. principal).

• Perioada de „relache" a fost folosită de fotbaliștii clujeni pentru o pregătire foarte intensă. Un singur semn de întrebare în „11"-le clujean: folosirea lui Oprea. **(V. Morea** — coresp. principal).

• În perioada de întrerupere, biroul clubului F. C. Argeș a analizat cauzele care au dus echipa în situația în care ea se află în prezent. Pentru jocul de mîine, pe care piteștenii sînt (evident) hotărîți să-l cîștige, Olteanu este indisponibil (are gripă) în schimb reintră Barbu.

• Antrenamente zilnice la A.S.A., în perioada de întrerupere, și două meciuri de verificare — cu C.S.M. Sibiu (2—3), la Sibiu, și cu Lemnarul Tg. Mureș (6—0).

• Joi, Jiul a dispus greu de divizionara B, A.S. Cugir. Scor 1—0, prin golul înscris de Libardi. Pentru duminică, antrenorul Ozon anunță formația standard, mai puțin Achim care va fi probabil scos din lotul echipei, pentru indisciplină, pînă la 1 ianuarie. **(S. Băloi** — coresp.).

• Puține noutăți în tabăra giuleșteană. Se preconizează, în linii mari, aceeași formație care a jucat marți în Giulești cu I.F.K. Göteborg.

• Antrenamente asidue în „Dealul Copoului". În privința echipei de mîine, antrenorul Justin are dificultăți în alcătuirea liniei defensive, din care va lipsi V. Stoicescu — fractură a bratului drept. El va fi înlocuit, probabil, cu Vornicu. **(D. Diaconescu** — coresp. principal).

• În drum spre Iași, Petrolul a jucat joi la Bîrlad, cu Gloria, pe care a învins-o cu 2—0 (2—0). Nu se anunță modificări în formație. **(E. Solomon** — coresp.).

Părerile cronicarilor

Vi se pare o partidă fără prea mari probleme pentru Dinamo București, întîlnirea cu Universitatea Craiova? S-ar putea să vă înșelați. Este adevărat că, la ora actuală, Dinamo se confundă aproape cu echipa națională și cum și avantajul terenului este de partea formației bucureștene, orice echipă pare bătută dinainte. Și totuși, chiar și jucătorii dinamoviști cu care am stat de vorbă — Popa, de pildă — sînt rezervați în pronosticuri, văzînd în elanul și ambiția cu care joacă, de obicei, fotbaliștii craioveni o permanentă primejdie pentru ei. Cred însă că tot îi va păcăli Dumitrache. Sau Radu Nunweiller... (J. BERARIU).

În orașul de pe Criș domnește optimismul. Inimoșii suporteri ai Crișului speră că mîine, Suciu, Harșani și N. Alexandru vor străpunge de multe ori apărarea arădană rămînînd astfel pe locul 14. Dar, de aceeași dorință (ocuparea locului 14), sînt animați și gazdele. Probabil că ei și-au luat toate măsurile pentru a contracara avalanșa atacurilor orădenilor și — de ce nu? — pentru a crea breșe în dispozitivul de apărare al Crișului. Cred că va fi o luptă pasionantă și în final elevii lui Ferenczi vor părăsi terenul victorioși. Inimile orădenilor sînt pline de speranțe... (I. GHIȘA — coresp. princ.).

Vecine în clasament și în... numărul de puncte, Dinamo Bacău și Steaua promit mîine, în orașul de pe Bistrița, o partidă atractivă, deschisă oricărui rezultat. Fac această afirmație apreciind, pe de-o parte, dîrzenia cu care elevii lui Nicușor își apără șansa în terenul propriu și forma lor bună („probă": ultimul 2—2 din Giulești) și, pe de alta, ambiția campionilor care vor dori să demonstreze, ex immo pectore, că 1—2 -ul cu „Poli" Iași, de pe „Republicii" n-a fost decît finalul unui dezechilibru trecător. Tocmai de aceea, repet, meciul de la Bacău rămîne deschis oricărui rezultat... (OV. IOANIȚOAIA).

Două dintre cele mai masive echipe din fotbalul nostru se întîlnesc mîine într-un adevărat meci al „grelor" — vezi duelurile Iancu-Neacșu, Oaidă-Koszka, Tufan-Mândoiu, Sasu-Marinescu etc. Dacă la balanța valorică (intrinsecă), talerul înclină spre... Marea Neagră, la criteriul combativitate, tenacitate, capacitate de „a suferi pe teren" în lupta pentru victorie, „albaștrii" de pe strada dr. Staicovici pleacă favoriți indiscutabili din start. Cine va avea ultimul cuvînt? După părerea subsemnatului, cel care-l va avea pe primul... Cu sens — cine va marca primul. (M. POPESCU).

O singură similitudine între U.T.A. și „U" în pragul acestui sfîrșit de sezon: numărul golurilor înscrise (24). În rest, o diferență de 10 locuri în clasament și de 7 puncte la... ultima rubrică. De aici și concluzia: liderul, echipa lui Coco Dumitrescu și Domide, pleacă favorit în partida de mîine.

Îl vor stopa pe potou băieții lui Teașcă? Dificilă misiune pentru studenți, judecînd prin prisma numărului de goluri primite (25); dificilă, dar nu... imposibilă. (G. NICOARĂ).

Argeșenii, care s-au trezit cu nedorita „lanternă" în brațe, caută acum, în ceasul al 12-lea, să se scuture de ea! Le-au mai rămas două meciuri de jucat (printre care și restanța cu Dinamo) și e de presupus că vor da totul ca să-și asigure o iarnă mai tihnită, pînă la retur... Două puncte par asigurate în jocul de mîine... Mureșenii și-au făcut „plinul" (locul 3—15 puncte) și n-au cîștigat nici un joc în deplasare!... Rămîne, totuși, de văzut, și asta numai pe teren, cît de mare va fi setea de victorie a argeșenilor și, mai ales, dacă băieții lui Bone nu vor căuta să le încurce... socotelile! (G. MIHALACHE).

În acest sezon, elevii lui Ozon n-au pierdut nici un joc pe terenul din Petroșeni. Și este de așteptat că mîine se vor mobiliza și mai mult, avînd în vedere că Rapidul, la rîndul lui, este o echipă de luptă. Feroviarii bucureșteni se prezintă cu „egalul" nu tocmai onorabil realizat în compania dinamoviștilor băcăuani, în Giulești. Dar, de la ultima etapă au trecut două săptămîni și în această perioadă pregătirile au continuat cu multă asiduitate. Cum de fiecare dată confruntările dintre jucătorii mineri și feroviari au prilejuit dispute interesante, sperăm că așa se va întîmpla și mîine... (P. VINTILĂ).

Politehnica Iași și Petrolul sînt două echipe cu o productivitate identică la toți indicii clasamentului, după 15 etape (o singură și minimă diferență: ploieștenii au primit un gol mai puțin). Apropierea dintre ele înțelește rivalitatea și constituie substratul unei confruntări directe marcată de ardoare, leșenii au de la început două atuuri: terenul propriu și încrederea pe care au căpătat-o după victoria asupra Stelei, chiar la București. Dar sinteza lor nu înseamnă neapărat victorie, deoarece echipa lui Oană zvîcnește uneori, tocmai cînd nu te aștepți. (R. BĂLĂBAN).

MÎINE — ULTIMA ETAPĂ A TURULUI

● Liderul împotriva „liniei" ● Dinamo București va avea sau nu va avea probleme? ● Meci de reabilitare a campioanei la Bacău? ● Va preda F.C. Argeș „ștafeta" lanternei roșii? ● Derbyul subsolului la Oradea ● Va obține Farul prima sa victorie în deplasare?

Arbitrul Al. Pîrvu — suspendat pe 6 etape

În legătură cu articolul „STATUT SPECIAL SAU ARBITRI SPECIALI", apărut în numărul nostru de joi, Colegiul central al arbitrilor ne-a trimis un răspuns, arătînd, printre altele, următoarele:

1. În ceea ce privește întîrzierea cu care s-a prezentat la meciul Dinamo — Progresul, arbitrul Al. Pîrvu a prezentat o adresă prin care se atestă că a fost reținut în interes de serviciu. Din această cauză, și ținînd seama și de faptul că partida s-a disputat într-o zi de lucru, cazul respectiv nu a mai fost trimis în fața Comisiei centrale de disciplină.

2. Comisia de competiții nefăcînd nici o sesizare la Comisia de disciplină în legătură cu arbitrajul din meciul Petrolul — A.S.A. Tg. Mureș, nu au existat motive pentru analizarea de către cea din urmă comisie a arbitrajului respectiv (N.R. Argumentul este just. Din moment ce observatorul federal n-a văzut, sau n-a vrut să vadă, grava greșeală de arbitraj din min. 64, nu existau documente pentru judecarea cazului, cronicile din ziare fiind probe neoficiale. Reținem, deci, cum am arătat și în articol, tăcerea observatorului federal...).

3. Întrucît arbitrul Al. Pîrvu n-a relatat în mod real incidentele petrecute la meciul Carpați Brașov — Chimia Făgăraș, a fost suspendat pe 6 etape.

Obligații uitate...

În plină activitate și într-un permanent contact cu tribunele, sportivul de performanță are o mare răspundere față de spectatori. Constantin, într-o vizită la redacție, ne spunea: „Prima și cea mai importantă obligație a jucătorului față de public este să joace bine. Fotbaliștii trebuie să facă din jocul lor un spectacol..."

Acest lucru se petrece, însă, în ultima vreme, din ce în ce mai rar pe dreptunghiul de gazon. Cu mici excepții, meciurile sînt lipsite de farmec, nu furnizează acele momente care să rămînă în mintea spectatorilor, să le îmbogățească amintirile despre fotbal. Satisfacția nu o aduce jocul frumos, ci numai acel punct cucerit în deplasare sau amîndouă acasă.

În acest context, în care adesea se uită de spiritul sportivității și al corectitudinii, sîntem deseori martorii unor lungi liste de sancționați (publicate aproape săptămînal) pentru anti-fotbal. „Am considerat întotdeauna disciplina și sportivitatea pe teren și în viața de toate zilele ca trăsături esențiale...", **spunea Constantin. Desprindem din cuvintele acestui excelent jucător, răspunderea morală a fotbalistului, obligațiile elementare ce îi revin față de adversar și public. Dacă astăzi nivelul fotbalului nostru este încă modest, aceasta se datorește, într-o mare măsură, și gravelor abateri înregistrate pe terenurile de sport, aceste abateri fiind, de fapt, o continuare a celor din viața particulară a unor fotbaliști. Pasiunea pentru jocurile de noroc (mai mare decît pentru fotbal), discuțiile neprincipiale, bîrfa și certurile, chefurile terminate adesea cu scandal își pun amprenta pe psihologia jucătorului, pe felul lui de a gîndi și acționa pe teren.**

O dată cu dezvoltarea cunoștințelor tehnico-tactice ale jucătorilor, conducerile secțiilor de fotbal și antrenorii au datoria să acorde un spațiu mai larg educației, aceasta fiind capitolul cel mai dificil al procesului de instruire. După aproape fiecare etapă, din cele trei divizii rămîn în afara terenului de sport, cîte două, trei sau mai multe săptămîni, jucătorii lipsiți de răspundere morală față de public, coechipier, adversar, arbitri, într-un cuvînt față de fotbal.

Ne poate fi oare, indiferent acest fapt?

Cristian MANTU

Partida Dinamo București — „U" Craiova amînată pentru luni

Meciul Dinamo București — Universitatea Craiova, din cadrul etapei a XV-a a campionatului diviziei A de fotbal, se va disputa luni, pe stadionul Dinamo, cu începere de la ora 14.

DE JUVENTUTE

Traian Ionescu, antrenorul echipei de tineret Dinamo București, a manifestat, în toate circumstanțele, un viu interes față de problema tinerilor fotbaliști. El a explorat deseori cartierele Bucureștiului precum și multe centre de provincie, a depistat și promovat, uneori spectaculos, talente pe care timpul le-a confirmat.

— *Ce randament scontați că va avea Campionatul tineretului?*

— Îmi place să cred că a fost înființat pentru a servi interesele acestuia. În raport cu această logică simplă, îmi pare o competiție aruncată în vînt de care forul central nu se preocupă. Înclin să cred că a fost lansată mai mult ca să potolească spiritele care o revendicau. Dar acestea o concepeau altfel. Campionatul de tineret reprezintă de fapt un nou sector de activitate și un asemenea pas în alte domenii este însoțit de niște legi și prevederi ferme, care netezesc drumul viitoarelor realizări.

— *De ce premise ar avea nevoie o competiție rezervată echipelor de tineret?*

— O impecabilă organizare a centrelor de copii și juniori, deci a verigii primare; realizarea efectivă a unei baze de masă în care acest eșalon să-și împlinte rădăcinile; asigurarea condițiilor necesare unei instruiri corecte (terenuri, echipament și materiale sportive, tehnicieni pricepuți); alcătuirea unei metodici adecvate (criterii de selecție, principii de antrenament propriu-zise, criterii de promovare): realizarea unui climat sănătos, necesar pentru conservarea și dezvoltarea talentelor (în viața fotbalistică din alte țări se dă o adevărată bătălie, purtată cu mijloace eficace, pentru împiedicarea degradării talentelor); optimizarea regulamentului de transferări, gîndit în corespondență cu interesele fotbalului național și nu cu doleanțele sutelor de echipe de categorii inferioare (fotbalul este singurul sector, în care C.N.E.F.S.-ul interzice, în fapt, promovarea talentelor): conducători și antrenori pasionați și dominați de o nouă optică (de fapt veche, sănătoasă și uitată).

— *Ce obiective trebuie vizate cu echipele de tineret?*

— Atingerea, printr-o pregătire complexă, a nivelului individual și colectiv, proprii fotbalului internațional și realizarea unui tip de educație a-

TRAIAN IONESCU: Campionatul de tineret — o competiție aruncată în vînt

parte: educația performerului. Jucătorii noștri tineri au o conduită normală, nu le poți reproșa nimic pînă la un moment dat. Dar, deodată, apar lacunele: nu acceptă eforturile intense, devenite esențiale în fotbalul modern; evită riscul în meciurile cu mare semnificație, deci nu se bat ca leii; refuză regimul de viață obligatoriu pentru sportivul de elită.

— *Cum vă orientați în momentul selecției pentru eșalonul echipelor de tineret?*

— Mai întîi, după vîrstă: numai jucători sub 20 de ani. Cine nu a fost solicitat de prima echipă peste acest prag, nu este, de cele mai multe ori jucător de rasă. Apoi, trebuie apelat la elemente subiective și obiective. În primul, al doilea și al treilea rînd, talentul (avînd în subordine îndeminarea tehnică în mișcare). Apoi, gabaritul și posibilitățile lui de evoluție, capacitatea funcțională și amplitudinea sa virtuală, viteza de recuperare după efort; memoria motrică și tactică, trăsături de caracter etc.

— *În ce direcții credeți că trebuie să fie structurată pregătirea fotbaliștilor din echipele de tineret?*

— Așa cum urcă jucătorii noștri din echipele de juniori, pregătirea trebuie să vizeze toți factorii, să fie, deci, complexă și nuanțată. Dezvoltarea fizică și funcțională, cunoștințele tehnice reclamate de fotbalul actual și modelarea caracterului spre dobîndirea acelor calități necesare atingerii marilor performanțe, iată direcțiile principale. Trecînd la unele detalii aș cita necesitatea dezvoltării trenului superior, a mobilității generale, a lucrului pentru forță, atît cît să nu afecteze îndeminarea, a exersării tehnicii în condiții îngreuiate și mereu schimbate, a repetării marcării și demarcării. Tactica cred că este bine să se rezume doar la comportarea jucătorului în situația de atac și apărare. Nevoie de specializare nu are decît portarul. În rest, înaintașii trebuie să știe a rezolva probleme de apărare și invers.

— *Printre alții, l-ați descoperit pe Dumitrache. Unde l-ați văzut prima oară?*

— Merg, de obicei, prin locurile unde copiii joacă fotbal. Într-una din aceste peregrinări am văzut un puști de 14 ani, care sărea și lovea splendid mingea cu capul, era agil și felin cînd manevra balonul și părea tare pasionat. Scena se petrecea în cartierul din jurul terenului Axa, în 1962. L-am urmărit doi ani, răstimp în care a jucat la echipa T.U.G., și, apoi, în 1964 l-am transferat la Dinamo. I-am propus imediat colegului meu Gh. Ola să-l adopte în lotul de juniori, nu ca să joace (era prea fragil), ci ca să treacă într-un regim de muncă, de viață și de alimentație optim. Ola mi-a arătat încredere și ulterior s-a convins că Dumitrache are stofă de mare jucător.

— *Ce poate bara drumul unui tînăr jucător în drum spre marea consacrare?*

— Eforturile maximale, care pot uza un organism în perioada de evoluție biologică; sentimentul celebrității, nefast unui caracter neformat (de vină sînt antrenorii și conducătorii, care fac eroi din niște adolescenți la începutul carierei, cînd, în mod normal, galoanele ar trebui acordate la sfîrșitul acesteia); și, în sfîrșit, o chestiune mai delicată, care a prejudiciat cariera multor fotbaliști: rătăcirile amorului. Aș mai adăuga ceva și sper că voi fi bine înțeles. Fotbalul cere sacrificii foarte mari, studiile universitare la fel. Ca ambele activități să nu aibă de suferit nu văd decît o singură soluție: cei ce vor să devină jucători de performanță să urmeze facultăți care au secții fără frecvență.

— *Din lotul actual al echipei de tineret Dinamo București ce nume justifică o mare încredere?*

— Moldovan, Doru Popescu, Dorin Mocanu, Drăgan și Marica. Cu o condiție, să fie promovați la timp în divizia A. Dacă această trecere nu va putea fi efectuată la clubul nostru, opinez să fie împrumutați altor echipe din divizia A, pe termene limitate și în grija unor antrenori care să ofere garanția unei pregătiri corecte.

Romulus BALABAN

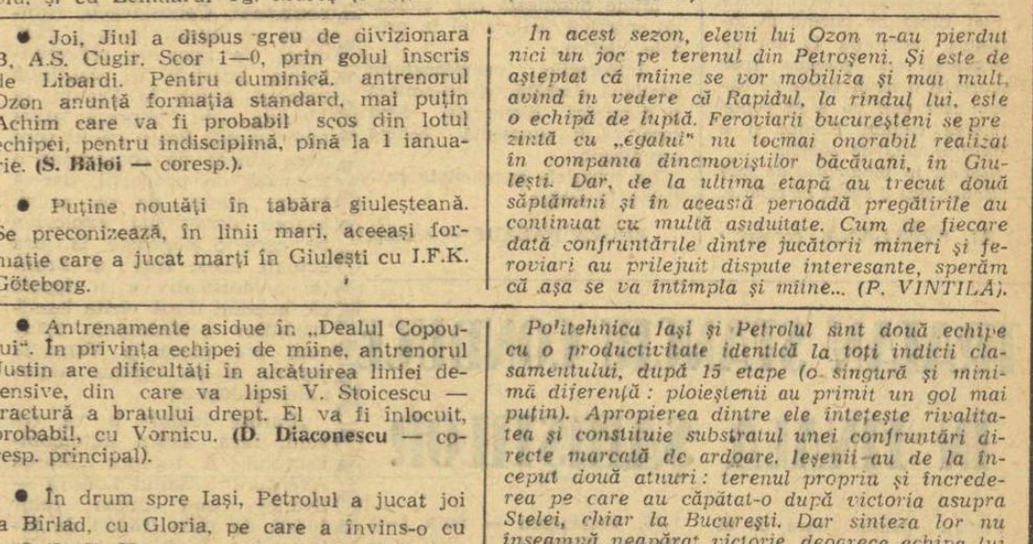

Fază din meciul de tineret Dinamo București — Politehnica Iași

Foto: I. B. VASILE

Noul campion, Dan Popescu (dreapta), în asaltul cu A. Androne, surprins într-o acțiune ofensivă, ceea ce nu a fost de loc greu pentru fotoreporter.

Foto : V. BAGEAC

IERI, ÎN CAMPIONATUL ȚĂRII LA JUNIORI — MARI

DAN POPESCU (POLITEHNICA IAȘI) CAMPION — NEÎNVINS — LA SABIE

În sala de scrimă de sub tribuna principală a stadionului Republicii, un paralelipiped acceptabil pentru antrenamente dar — hotărît ! — impropriu pentru o competiție chiar și de mai mică importanță decît acest campionat al țării deschis scrimerilor din categoria juniori mari, s-a desfășurat în cursul zilei de ieri proba de sabie.

Titlul de campion i-a revenit combativului student din Iași, Dan Popescu. El nu a făcut decît să urce ultima treaptă care, la trecutul campionat, l-a despărțit de acest titlu. A realizat acest pas către consacrare cu deosebită dezinvoltură, dominîndu-și cu autoritate toți adversarii. El nu a cunoscut înfrîngerea și — în finală — singurul adversar care l-a obligat să se întrebuințeze mai serios a fost colegul său de club, Dan Irimiciuc, care i-a cedat la limită (5—4) și care, de altfel, a ocupat locul secund în acest campionat. Antrenorul lor, N. Pufnei, merită felicitări pentru acest „event".

Pe locul III a terminat Șerban Vlad (Dinamo Brașov) care a cîștigat două asalturi în finală : cu Irimiciuc (5—3) și cu C. Georgescu (5—0). Avînd un tușaveraj mai bun, el l-a întrecut pe Cr. Georgescu (Șc. sp. Ploiești) care a totalizat, de asemenea, două victorii în finală : la colegul său de echipă, Creițaru și la A. Androne (Steaua). Tot cu două victorii a terminat finala și A. Androne — la Creițaru și la Vlad — dar tușaverajul mai slab ca al celorlalți l-a situat pe locul V.

Sextetul finaliștilor a fost încheiat de A. Creițaru (Șc. sp. Ploiești), care nu a reușit să obțină decît o victorie — în dauna brașoveanului Vlad.

Campionatul continuă astăzi începînd de la ora 8.30 cu proba de spadă. *(s. b.)*

TREI SECȚII DE CĂLĂRIE ÎN BANAT

Din inițiativa centrului de călărie „Sănătatea"—Timișoara a luat ființă de curînd în localitatea Izvin (la 13 km de Timișoara, pe șoseaua spre București) o nouă secție de călărie, care are ca scop popularizarea calului Nonius și a calităților sale de săritor.

Așadar, în momentul de față în Banat sînt 3 secții de călărie.

AL. SVETLANA, coresp.

Campionatele naționale de haltere

CLUJ, 29 *(prin telefon)*. — Azi au început în localitate întrecerile pentru titlul de campioană națională la haltere, pe echipe. Conform regulamentului emis de federația de specialitate, aceste campionate sînt combinate cu probe de... atletism, așa încît titlul se va decerna acelei formații care totalizează cel mai bun punctaj general la haltere și în cele trei probe atletice : 60 m plat, aruncarea greutății peste cap și pentasalt.

După terminarea primelor două categorii la haltere, pe echipe conduce *Steaua* cu 4 217 p, urmată de *Dinamo București* cu 2 776 p și *C.S.M. Cluj* cu 2 319 p.

Întrecerile pe categorii au revenit următorilor sportivi :

CAT. COCOȘ : *Zoro Fiat* (Steaua) 327,5 kg (112,5 — 90 — 125) ;

CAT. PANĂ : *Victor Rusu* (Steaua) 335 kg (105 — 97,5 — 132,5) ;

Mîine dimineață (n.r. simbătă) sportivii iau startul în probele atletice.

Întrecerile campionatului continuă simbătă după-amiază și duminică dimineața, după care va fi cunoscută echipa campioană.

La actualele campionate participă 12 echipe.

EUGEN PALADE — coresp.

TRAIAN STANCIU CONDUCE ÎN FINALA ȘAHIȘTILOR

Pentru prima oară, de la startul luat acum o săptămînă, finala are un singur lider. Din trio-ul de egali, aflați cu o seară înainte în fruntea clasamentului, doar Traian Stanciu a reușit să avanseze ieri pe tabela punctelor. O victorie în fața lui Em. Ungureanu — făcut mat în criză de timp — îi permite învingătorului să preia conducerea. Aceasta, cu largul concurs al lui Em. Reicher, aflat la prima înfrîngere, în partida cu D. Drimer. În timp ce al treilea component al fostului pluton fruntaș, Gh. Mititelu, a întrerupt cu E. Mozes, calculînd încă dacă este preferabilă remiza imediat prin șah etern sau o tentativă de victorie.

Oricum, pînă la noi elucidări în clasament, *Tr. Stanciu* este lider — după 7 runde — cu 5 p, urmat de tînărul *D. Ghizdavu* (ieri învingător în partida cu Urzică) — 4½ p. Apoi vin *Gh. Mititelu* 4 (1) p, *Em. Reicher, A Buza* și *I. Szabo* 4 p, *D. Drimer* are 3½ p și două partide întrerupte.

Alte rezultate : Vaisman — Szabo ½—½, Buza — Segal 1—0, Troianescu — Șuta 1—0, Botez — Zara ½—½, Pavlov — Voiculescu 1—0.

P.S. Dintr-o regretabilă confuzie, în informația asupra rundei a VI-a a campionatului de șah a fost anunțată ziua de odihnă ca fiind vineri în loc de simbătă, cum era prevăzut în program. Autorul erorii (Valeriu Chiose) prezintă scuze cititorilor și, mai ales, celor vreo 50 de spectatori fideli ai finalei. Ca o recompensă, însă, ei vor putea urmări nestingheriți astă-seară, în fața micilor ecrane, un nou episod din *„Răzbunătorii"*. Aprecierea că *„și pînă acum mulți dintre participanți s-au odihnit"* rămîne, în continuare, valabilă.

Eventul tinerilor baschetbaliști din Ploiești

Dubla întîlnire internațională de baschet, desfășurată la Ploiești între selecționatele școlilor sportive din localitate și din Silistra, s-a încheiat cu victoria gazdelor : 61—36 la băieți, 46—42 la fete. De menționat că echipele din Silistra sînt campioane de juniori și junioare ale Bulgariei. **(S. MIHAI — coresp.)**.

Actualitatea internațională

Cum s-a calificat Politehnica ?

După marea surpriză produsă în partida retur Politehnica București-Radnicki Belgrad de campioana României, cîteva amănunte sînt absolut necesare. În primul rînd, trebuie spus că, la Belgrad, maniera de joc a baschetbalistelor bucureștence a fost cu totul alta decît în prima întîlnire. Tracul care își pusese o evidentă amprentă pe jocul româncelor la Floreasca, a dispărut complet și în sala Expoziției din Belgrad baschetbalistele noastre au evoluat dezinvolt, relaxat, pe măsura adevăratelor lor posibilități. Concret, ele au înscris nesperat de multe puncte din aruncări de la semidistanță și distanță, au interceptat deseori, au lansat contraatacuri prompte și eficace și, mai ales, au neutralizat în mare măsură pe cele două jucătoare înalte din formația adversă (Elena Kalenici și Slavenka Ciurici). Mai trebuie adăugat că, de data aceasta, jucătoarele de rezervă ale Politehnicii și-au adus un aport considerabil, deoarece le-au înlocuit cu deplin succes pe Ecaterina Vogel și Bogdana Diaconescu, eliminate pentru comiterea a cîte 5 greșeli personale în minutele 29 și, respectiv, 34.

Datorită acestui succes, Politehnica București s-a calificat în etapa următoare a „C.C.E.", în cadrul căreia va întîlni pe învingătoarea meciului dintre campioanele Spaniei și Portugaliei. În perspectivă, o întrecere care nu poate să pună probleme deosebite baschetbalistelor românce, avînd în vedere diferența de valoare, evident favorabilă sportivelor noastre. Dar, în continuare, ele vor juca într-una din cele două grupe semifinale, unde vor avea ca adversare formații de club de mare valoare, fapt care ne îndeamnă ca, pe lîngă felicitările cuvenite pentru calificarea în fața campioanelor Iugoslaviei, să adresăm, jucătoarelor de la Politehnica București un îndemn la pregătire care să le permită o comportare bună și pe viitor.

CICLIȘTII SUEDEZI AU PRIMIT CUPA CHALLENGE A.I.O.C.C.

■ ROMÂNIA CLASATĂ PE LOCUL 4—7 ÎN IERARHIA CICLISMULUI AMATOR, ÎN SEZONUL 1968 ■ MEDALIA OLIMPICĂ DE ARGINT ÎN PROBA DE URMĂRIRE A FOST ATRIBUITĂ R. F. a GERMANIEI

GENEVA, 29 (Agerpres). — Asociația internațională a organizatorilor de curse cicliste (pentru amatori) a atribuit Cupa Challenge pe anul 1968 Suediei, care a totalizat 22 puncte.

În sezonul trecut, **Suedia a obținut cele mai multe victorii și locuri fruntașe : Gosta Pettersson a cîștigat turul Angliei, turul Iugoslaviei și a ocupat locul 3 în proba de fond la Olimpiadă, iar fratele său Eric s-a clasat pe locul I în Tour d'Annaba. De asemenea, echipa Suediei a cîștigat medalia de aur la Campionatul mondial de la Montevideo și medalia de argint la Jocurile Olimpice în proba de 100 km contracronometru.**

În urma Suediei s-au clasat : **Polonia** — 18 puncte, **R. D. Germană** — 13 puncte, **Franța, ROMÂNIA, Olanda** și **Cehoslovacia** cîte 11 puncte fiecare.

Pentru anul 1969, Cupa Challenge, oferită de A.I.O.C.C., va fi atribuită în funcție de rezultatele primilor patru clasați în următoarele curse : **„Săgeata Maghrebului"** (probă nouă înscrisă în actualul congres), **Tour d'Annaba, Turul Belgiei, „Cursa Păcii", Turul Angliei, Turul Austriei, Turul Renaniei, Turul Iugoslaviei, Turul R. D. Germane, Turul Slovaciei, TURUL ROMÂNIEI, Turul Poloniei, Marele premiu al Europei, Tour de l'Avenir, Turul Bulgariei și Campionatul mondial.**

★

Comitetul director al Federației internaționale de ciclism amator a hotărît ca Medalia olimpică de argint în proba de urmărire pe echipe să fie atribuită selecționatei R. F. a Germaniei. După cum se știe, la J.O. de la Ciudad de Mexico arbitrii au descalificat echipa R. F. a Germaniei, întrucît unul din componenții acesteia l-a ajutat (împingîndu-l din spate) pe un coechipier, ceea ce este strict interzis de regulament. Comitetul director al federației a acceptat teza susținută de delegatul britanic după care echipa R.F.G. a fost descalificată numai în finală (pe care de altfel o cîștigase) și în consecință trebuie să i se acorde Medalia de argint. În urma acestei hotărîri, echipa Danemarcei rămîne campioană olimpică, echipa R.F.G. obține medalia de argint, iar echipa Italiei medalia de bronz.

Rosewall „decimat" de serviciile-bombă ale lui Pancho Gonzales !

NEW YORK, 29. — În sferturile de finală ale turneului internațional de tenis (rezervat jucătorilor profesioniști), care se desfășoară la „Madison Square Garden" din New York, americanul Pancho Gonzales l-a întrecut cu 7—5, 5—7, 6—4 pe australianul Ken Rosewall, unul dintre principalii favoriți ai turneului. În celelalte partide, australianul Rod Laver a dispus cu 6—3, 7—5 de americanul Earl Buchholz, spaniolul Andres Gimeno l-a învins cu 3—6, 6—3, 7—5 pe australianul John Newcombe, iar Tony Roche (Australia) a cîștigat cu 6—4, 6—3 la Dennis Ralston (S.U.A.).

● La Paris, „veteranul" francez Pierre Darmon a reușit o victorie surprinzătoare asupra tenismanului nr. 1 american Arthur Ashe pe care l-a întrecut cu 6—4, 9—7. Alte rezultate : Robert Lutz (S.U.A.) — Jean Pierre Courcol (Franța) 6—3, 6—4 ; Stan Smith (S.U.A.) — Daniel Contet (Franța) 6—3, 6—8, 6—4 ; Michel Leclerc (Franța) — Jim Osborn (S.U.A.) 6—4, 14—12.

Sezonul de iarnă 1969

Principalele competiții pe gheață și zăpadă

PARIS, 29 (Agerpres). — În sezonul sportiv de iarnă 1969, la patinaj artistic, hochei pe gheață, bob și săniuțe, principalele competiții se vor desfășura după următorul calendar : **patinaj artistic** — campionatele europene la Garmisch-Partenkirchen (R.F.G.), între 4 și 8 februarie ; campionatele mondiale, la Colorado Springs (S.U.A.), între 25 februarie și 2 martie ; **hochei pe gheață** — campionatul mondial, grupa A, la Stockholm, între 15 și 30 martie ; grupa B la Liubliana (Iugoslavia) între 13 și 23 februarie ; grupa C la Skoplie cu începere de la 24 februarie ; **bob** — campionatul european la Cervinia (Italia) între 19 ianuarie și 2 februarie ; campionatul mondial la Lake-Placid (S.U.A.) între 9 și 23 februarie ; campionatul european de juniori la Cortina d'Ampezzo între 16 ianuarie — 2 februarie.

Campionatul mondial de săniuțe va avea loc la Konigsee (R.F.G.), la o dată ce urmează să fie stabilită.

Întîlnirile tradiționale dintre hocheiștii cehoslovaci și cei suedezi au fost inaugurate, în acest sezon, prin două meciuri disputate pe patinoarele scandinave. În ambele, reprezentativa Cehoslovaciei a terminat învingătoare (2—1 și 5—2). Îl vedem — în cliseu — pe Jaroslav Holik deschizînd scorul în primul joc, la Stockholm.

Înotătorii Gabriel Popovici și Teodor Nicolae învingători la Berlin

Doi dintre tinerii înotători ai clubului Dinamo București, **Gabriel Popovici** și **Teodor Nicolae**, au concurat excelent la o competiție în compania celor mai buni competitori la categoriile mici din R. D. Germană, desfășurată recent la Berlin, într-o companie deosebit de selectă, cei doi elevi ai prof. V. Vlăduță au cîștigat 4 probe (din cele 6 la care au luat startul), însoțindu-și frumoasele succese cu 5 noi recorduri ale țării pentru categoria B (11—12 ani). Iată cîteva dintre rezultatele tehnice :

100 m liber (b) : R. Pyttel (Leipzig) 65,2, **T. Nicolae 67,9** ; 100 m bras : **G. POPOVICI 1:20,4 — nou record (37,0 la 50 m — nou record)**, A. Neuhäusser (Rostock) 1:24,2 ; 200 m bras (f) : H. Putz (Erfurt) 2:59,2,... 5. R. Pătruică (Reșița) 3:05,7 ; 100 m delfin (b) : **T. NICOLAE 69,9 — nou record**, R. Pyttel 73,7 ; 400 m liber (f) : A. Eife (Berlin) 4:57,8 (!) ; 200 m mixt (b) : R. Pyttel 2:40,9, **Popovici 2:41,6 — nou record, T. Nicolae 2:43,2** ; 200 m mixt (f) : C. Haussner (Leipzig) 2:44,4,... 9. L. Dan (Buc.) 2:53,8 ; 800 m liber (f) : A. Eife 10:13,1 ; 200 m delfin (b) : **T. NICOLAE** 2:36,0, G. Ehlers (Rostock) 2:50,2 ; 100 m bras (f) : H. Putz (Erfurt) 1:23,6,... 6. R. Pătruică 1:29,3 ; 200 m bras (b) : **G. POPOVICI 2:55,2 — nou record**, A. Neuhäusser 2:59,4.

„MEMORIALUL LASKER"

După opt runde, în turneul internațional de șah „Memorialul Lasker", care se desfășoară la Berlin, conduce Suetin (U.R.S.S.) cu 6½ p, urmat de Bronstein (U.R.S.S.), Uhlmann (R. D. Germană), Vasiukov (U.R.S.S.) — 5½ p. Șahistul român C. Radovici totalizează 3 p.

În runda a 7-a, Radovici a remizat cu Espig (R.D.G.), iar în runda a 8-a a încheiat cu același rezultat partida cu Zinn (R.D.G.). Alte rezultate din runda a 8-a : Suetin — Ortega 1—0 ; Vasiukov — Zaițev 1—0 ; Csom — Bronstein ½—½ ; Hennings — Uhlmann ½—½.

PANORAMIC SPORTIV EXTERN

Scurgerea timpului modifică, inexorabil, locul ocupat de diferitele sporturi în panoramicul nostru. Lucrul este normal, pentru că sezoanele sportive urmează, cu fidelitate în general, cursul anotimpurilor. În fotbal — „respiro" : un singur meci important, Irlanda — Danemarca în cadrul preliminariilor Campionatului Mondial. Evident, gazdele pornesc cu prima șansă. În competițiile europene săptămîna e dedicată, în principal, tratativelor privind fixarea întîlnirilor trase la sorți, desigur alături de desfășurarea campionatelor naționale.

Agitația cuprinde lumea handbalului. De altfel, ultimele week-end-uri bucureștene au reflectat pulsul competițional. Cehoslovacii, campioni ai lumii, învinși fără drept de apel de reprezentativa noastră, își continuă turneul jucînd în Franța, la Vernon, cu reprezentativa țării gazdă. Poate că nu vom avea (încă) de consemnat o surpriză de proporții, dar vă facem atenți, de pe acum, asupra dezvoltării explozive pe care o cunoaște la ora actuală acest sport în Franța. Semnificativ e și faptul că, imediat după vizita handbaliștilor cehoslovaci, francezii vor pleca la Varșovia pentru a da replica națională poloneze.

„Partea leului" îi va reveni, însă, astăzi automobilismului. A început „Marea Aventură" : Raliul Londra — Sydney, sau cursa celor 10 000 de mile (16 000 de kilometri...). Însăși termenul de „maraton automobilistic" ar fi modest în aceste condiții. Lungimea traseului, desigur ; dar și drumurile pe care trebuie să le parcurgă, situația atmosferică... extremistă și mediile orare impuse de organizatori fac ca această competiție, al cărei start a fost dat de însuși campionul mondial Graham Hill, să reprezinte, la urma urmei, o adevărată probă de uzină tinzînd să supună automobile de serie (cu mici adaptări de rigoare) la un efort-limită. Vehiculele înscrise în cursă îi supun pe piloți (echipaje de două persoane) unui efort la fel de dificil de suportat. Traseul trece în decurs de cîteva zile prin țări unde zăpada și poleiul și-au extins stăpînirea asupra șoselelor și, apoi, prin locuri în care căldura toridă și praful unor cărări travestite în șosele ar constitui obstacole serioase în calea oricărui pașnic călător. Iar pentru a vă edifica, pe deplin, vă dăm timpul impus între punctele de control, ceea ce vă asigură și cunoașterea traseului : Londra — Paris 12h 32 ; Paris — Torino 13 h 20 ; Torino — Belgrad 21h 12 ; Belgrad — Istanbul 15h 31 ; Istanbul — Sivas 12h 25 ; Sivas — Erzinkan 2h 45 ; Erzinkan — Teheran 22h 01 ; Teheran — Kabul 23h 33 ; Kabul — Sarobi 1h 00 ; Sarobi — Delhi 17h 55 ; Delhi — Bombay 22h 51 ; sosirea la Delhi este prevăzută pentru 1 decembrie, plecarea mai departe pentru 4 decembrie ; apoi urmează 9 zile de traversare cu vaporul (Bombay — Freemantle) ; în Australia, plecarea se va da pe data de 14 decembrie de la Freemantle, sosirea urmînd să aibă loc (pentru cîți concurenți oare ?) la 17 decembrie în metropola australiană Sydney...

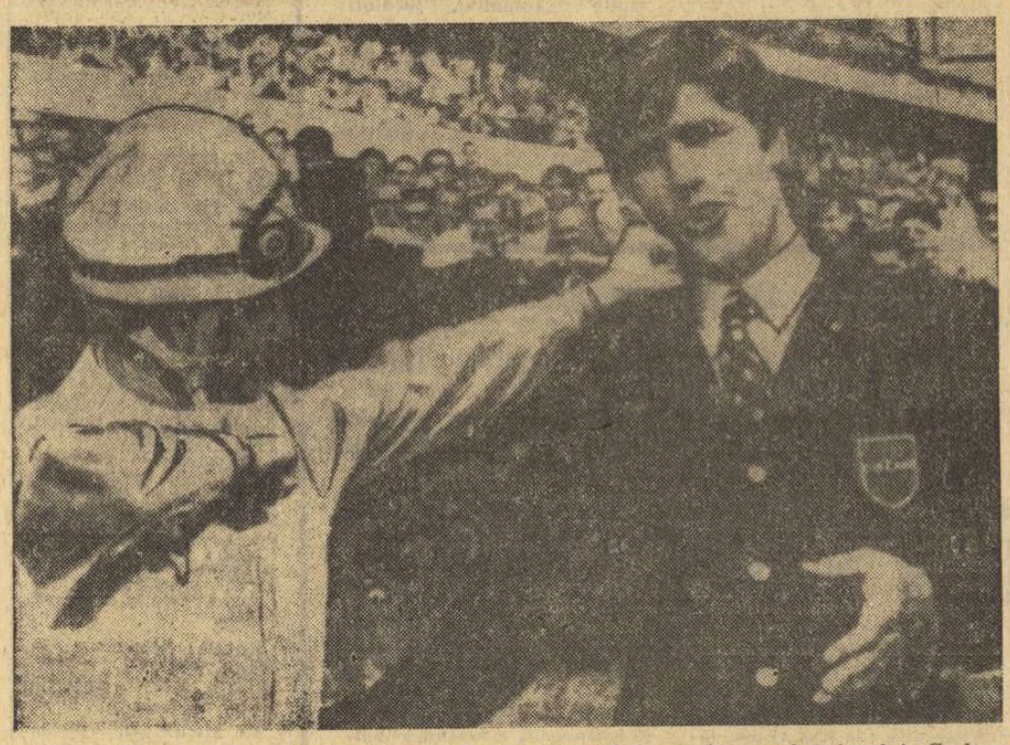

Două celebrități ale sportului mondial pe o singură fotografie : asul volanului, Graham Hill, trimite o „stîngă" amicală super-campionului pugilistic, Nino Benvenuti

Competiția de tenis pomenită în panoramicul anterior, „Cupa Gustav V", a ajuns la faza semifinalelor, pe care le găzduiește Bratislava. În Cehoslovacia își vor disputa, deci, primele patru locuri Cehoslovacia, Olanda, Suedia și Danemarca. Tot în cursul acestei săptămîni se va disputa și întîlnirea de tenis pe teren acoperit Franța — Polonia.

A sosit și rîndul unor sporturi de... mare luptă. Australianul Lionel Rose, campion mondial de box profesionist la categoria ușoară, își va pune titlul în joc în fața mexicanului Castiglio. Iar în Scoția, la Glasgow, va avea loc o competiție la care nu ar fi exclus să fie văzut în tribună.... James Bond : meciul de karate Scoția — Franța ! Dacă prezența lui Sean Connery stă, totuși, sub semnul îndoielii, mai mult ca sigur, însă, că producătorul și actorii „Răzbunătorilor" — Monty Berman, Emma Peel și dl. Steed — vor urmări cu mare atenție disputa : e o ocazie rară de a mai învăța cu ce să ne delecteze în serile de simbătă...

În sfîrșit, o întrecere cu adevărat de presezon și de mare interes va fi găzduită de renumita stațiune nord-americană Aspen (Colorado) : meciul de schi alpin S.U.A. — Franța. Nu e greu de presupus că multe trecute și viitoare medalii olimpice și mondiale vor figura în clasamentele finale, atît în probele masculine cît și în cele feminine. Va fi interesant de urmărit în ce măsură „noul val" francez, care se străduiește să suplinească absența lui Killy, va ține piept gazdelor. Americanii s-au pregătit mai intens, poate, decît pentru alte sezoane, iar francezii, deși au făcut această treabă în deplină tăcere, sîntem siguri că i-au acordat tot un loc de frunte în preocupări. S-au lansat, de îndată după perfectarea acestei întîlniri, idei vizînd disputarea unei confruntări pe echipe între S.U.A., Franța, Austria, Italia și R. F. a Germaniei. Șansele de realizare al acesteia sînt însă foarte mici, pentru că un asemenea adevărat campionat mondial deghizat ar putea întîmpina opoziția celor în drept să-l organizeze. Totuși, cine știe...

G. R. Ș.

telex-radio-telefon

LA JUMĂTATEA RALIULUI LONDRA—SYDNEY, la punctul de control de la Kabul (Afganistan), primul a fost cronometrat echipajul condus de englezul Roger Clark, pe Lotus-Cortina. După ultimele abandonuri înregistrate, în cursă mai figurează 83 de automobile.

■

LA ZÜRICH, CICLISTUL ELVEȚIAN XAVER KURMANN a parcurs 5000 m pe teren acoperit în 6:06,0 (rec. mond. de amatori), realizînd o medie orară de 49,180 km (v.r. 6:08,4 — Bongers—Olanda).

■

OBȚINÎND O VICTORIE ȘI LA ISTANBUL CU 2—0 în compania formației Fenerbahce, echipa Ajax Amsterdam s-a calificat în sferturile de finală ale C.C.E. la fotbal. Cele două puncte au fost marcate de Keizer (min. 55) și Nuninga (min. 87). A arbitrat Iosif Ritter (România).

■

În Cupa Europei Centrale la fotbal : Tatabanya—Union Teplice 3—3 (1—2).

■

ÎN C.C.E. LA BASCHET FEMININ : Chemie Halle (R.D.G.) — Ruter Moerby (Suedia) 72—71 (31—39). În tur 84—47 ; Recoaro Vincenza—Maccabi Tel Aviv 55—39 (26—21). În tur a învins Maccabi cu 55—50. REAL MADRID A ÎNVINS cu 135—44 (65—23) pe Aldershot Warriors (Anglia) în C.C.E. la baschet masculin și s-a calificat pentru turul următor. În aceeași competiție Oransoda (Italia) — Black Star Mersch (Luxemburg) 124—54 (55—22). În tur 97—51.

■

ECHIPA DE HOCHEI PE GHEAȚĂ a S.U.A. a susținut două partide în Suedia. În primul meci selecționata Suediei a învins cu 4—0, iar în meciul al doilea, echipa de tineret a Suediei a cîștigat cu 7—3.

Tiparul I. P. „Informația", str. Brezoianu nr. 23—25, București

40368